



ATHENS
EXCHANGE S.A.

Χρηματιστήριο Αθηνών
Μηνιαίο Στατιστικό Δελτίο
Χρηματιστηριακές Εξελίξεις

Μάρτιος 2013

Athens Exchange
Monthly Statistical Bulletin
Exchange Developments

March 2013

ΔΙΟΙΚΗΤΙΚΟ ΣΥΜΒΟΥΛΙΟ ΧΡΗΜΑΤΙΣΤΗΡΙΟΥ ΑΘΗΝΩΝ

ΛΑΖΑΡΙΔΗΣ ΣΩΚΡΑΤΗΣ	Πρόεδρος
ΠΟΡΦΥΡΗΣ ΝΙΚΟΛΑΟΣ	Αντιπρόεδρος
ΔΡΑΚΟΣ ΠΑΝΑΓΙΩΤΗΣ	Μέλος
ΠΑΠΑΔΟΠΟΥΛΟΣ ΣΤΕΛΙΟΣ	"
ΚΑΡΑΜΑΝΩΦ ΜΙΧΑΛΗΣ	"
ΚΟΥΡΤΑΛΗΣ ΕΛΕΥΘΕΡΙΟΣ	"
ΣΑΒΒΑΚΗΣ ΑΘΑΣΑΣΙΟΣ	"
ΒΟΛΙΚΑΣ ΚΙΜΩΝ	"
ΠΑΤΡΙΚΙΟΣ ΑΠΟΣΤΟΛΟΣ	"

ATHENS EXCHANGE BOARD OF DIRECTORS

LAZARIDIS SOKRATES	Chairman
PORFYRIS NIKOALOS	Vice Chairman
DRAKOS PANAYIOTIS	Member
PAPADOPOULOS STELIOS	"
KARAMANOF MICHALIS	"
KOURTALIS ELEFThERIOS	"
SAVAKIS ATHANASIOS	"
VOLIKAS KIMON	"
PATRIKIOS APOSTOLOS	"

ΠΕΡΙΕΧΟΜΕΝΑ	Σελίδα Page	Διάγ/μα Πιννακας Chart table	CONTENTS
Περιεχόμενα	1-2		Contents
Εξελίξεις μηνός Μαρτίου 2013	3		Developments in March 2013
1. Αγορές και Δείκτες Χ.Α.			1. ATHEX Markets & Indices
Βασικοί Δείκτες Αγοράς Μετοχών Χρηματιστηρίου Αθηνών	4		Athex Main Stock Market Indices
Διάγραμμα Γ.Δ. Τιμών & Αξίας Συναλλαγών Χρεογράφων Χ.Α.	4	1	Composite Share Price Index Chart & Securities Value of Transactions Chart
Λοιποί Δείκτες Μετοχών Χ.Α.	5		Athex Other Market Indices
Κλαδικοί Δείκτες Μετοχών Χ.Α.	6		Athex Sector Market Indices
Χρηματιστηριακή Αξία 2013	7		2013 Market Capitalisation
Διάγραμμα Χρηματιστηριακής Αξίας 2013	7	2	2013 Market Capitalisation Chart
Αξία Συναλλαγών 2013	8		2013 Transactions Value
Διάγραμμα Αξίας Συναλλαγών 2013	8	3	2013 Transactions Chart Value
Συναλλαγές μηνός Μαρτίου	9		March 2013 Transactions
2. Ανάλυση Συναλλακτικής Δραστηριότητας			2. Transactional Activity Analysis
Στοιχεία Μέσης Ημερήσιας Αξίας Συναλλαγών μετοχών ανά κατηγορία διαπραγμάτευσης	10-11		Average daily stocks value of transactions data per trading category
Στοιχεία Μέσης Ημερήσιας Αξίας Συναλλαγών μετοχών ανά δείκτη κατηγορίας Μεγάλης Κεφαλαιοποίησης	12-13		Average daily stocks value of transactions data per index of Big Cap category
3. Μηνιαία Ρευστότητα			3. Monthly Liquidity
Μηνιαίο Μέσο Όροι Spread	14	4	Monthly average Spread
Μηνιαία μέση Κυκλοφοριακή Ταχύτητα	15	5-6	Monthly average Velocity
Μηνιαία ιστορική Μεταβλητότητα	16	7-8	Monthly historical Volatility
Ομόλογα Διαπραγματεύσιμα με την Μέθοδο Εκφώνησης - Αντιφώνησης	17		Bonds Traded with the Open Outcry Method
Σημειώσεις Ομολόγων	18		Bonds Notes
Ομόλογα Διαπραγματεύσιμα στην Α.Α.Σ.Ε.	19		Bonds traded in Fixed Income Securities Market
Επεξήγηση Πινάκων	20		Explanation of Tables
Μηνιαία Στοιχεία Μετοχών	21-34		Monthly Stocks Data
Σημειώσεις Μετοχών	35		Stocks Notes
Σταθμισμένο P/E των επιμέρους κλάδων και συνόλου αγοράς	36-37		Sectoral and composite weighted P/E ratio
Σταθμισμένο D.Y. των επιμέρους κλάδων και συνόλου αγοράς	38-39		Sectoral and composite weighted D.Y. ratio
Οι 10 μετοχές με τα μεγαλύτερα και μικρότερα P/E	40		10 stocks with the highest and the lowest P/E ratio

ΠΕΡΙΕΧΟΜΕΝΑ	Σελίδα Page	Διάγ/μα Πίνακας Chart table	CONTENTS
Μετοχές με τις μεγαλύτερες και τις μικρότερες Μερισματαποδόσεις στο Χρηματιστήριο Αθηνών	40		Stocks with the Highets and Lowest Dividend Yields in the Athex Exchange
Τα 10 χρεόγραφα με τις μεγαλύτερες και μικρότερες μεταβολές τιμής	40		10 securities with the highest and the lowest price changes
Τα 10 χρεόγραφα με την μεγαλύτερη Αξία Συναλλαγών	41		10 securities with the highest Transactions Value
Οι 10 μετοχές με την μεγαλύτερη Εμπορευσιμότητα	41		10 stocks with the highest Marketability
Οι 10 μεγαλύτερες εταιρείες με βάση την Χρηματιστηριακή τους Αξία κατά την 28/03/2013	41	---	10 biggest companies based on their Market Capitalisation on 28/03/2013
Μεταβολές Μετοχικού Κεφαλαίου	42		Share Capital Changes
Δικαιώματα μετοχών	43		Stocks Rights
Αριθμός Εισηγμένων Ομολογιακών Δανείων, Εταιριών & Μετοχικών Εκδόσεων	44		Number of Listed Bonds, Companies and Stock Issues
Διάγραμμα αριθμού Εισηγμένων Εταιριών & Μετοχικών Εκδόσεων	44	9	Number of Listed Companies and Stock Issues chart
5. Σύγκριση Γ.Δ. του Χ.Α με δείκτες ξένων χρηματιστηρίων			5. Comparison ATHEX Composite Index to foreign exchanges indices
Κυριότεροι ευρωπαϊκοί χρηματιστηριακοί Δείκτες	45		Major european stock exchanges Indices
Διάγραμμα σωρευτικών μεταβολών		10	Cumulative changes chart
Στοιχεία συντελεστών συσχέτισης των κυριότερων ξένων χρηματιστηριακών δεικτών με Γ.Δ. Χ.Α	46-48		Correlation co-efficients data between major foreign exchanges indices with the ATHEX composite index
Πίνακας συντελεστών συσχέτισης των κυριότερων ξένων χρηματιστηριακών δεικτών με Γ.Δ. Χ.Α. 01/01/2013-28/03/2013	49	11	Table of correlation co-efficients data between the major foreign exchanges indices with the Athex composite index 01/01/2013-28/03/2013
Διαγράμματα συσχέτισης των κυριότερων ξένων χρηματιστηριακών δεικτών με Γ.Δ. Χ.Α. 30/03/2012-28/03/2013	50-52	12	Correlation charts between major foreign exchanges indices with the Athex composite index for the period 30/03/2012-28/03/2013
6. Ανακοινώσεις Χ.Α & Εισηγμένων Εταιριών			6. ATHEX & Listed Companies Announcements
Ανακοινώσεις Εισηγμένων Εταιριών	53-55		Listed Companies Announcements

* Τα αριθμητικά δεδομένα που περιέχονται στο Μηνιαίο Στατιστικό Δελτίο έχουν στρογγυλοποιηθεί, αναλόγως της μορφής στην οποία αυτά εμφανίζονται. Τα σφάλματα έτσι που τυχόν προκύπτουν είναι αμελητέα και οφείλονται στην στρογγύλευση αυτή.

Ευθύνη: Τα στοιχεία που περιέχονται στο παρόν δελτίο αποτελούν ιδιοκτησία του Χ.Α, έχουν αποκλειστικά στατιστικό χαρακτήρα και ως εκ τούτου δεν συνιστούν παροχή επενδυτικών ή άλλου είδους συμβουλών ή πρόκληση για επένδυση σε προϊόντα που διαπραγματεύονται στο Χ.Α. Τα ανωτέρω στοιχεία προστατεύονται σύμφωνα με τις διατάξεις περί πνευματικής ιδιοκτησίας. Απαγορεύεται α) η με οποιοδήποτε τρόπο ή μέσο αναπαραγωγή, αναδημοσίευση, τροποποίηση, αντιγραφή, πώληση, μετάδοση ή διανομή του συνόλου ή μέρους τους, χωρίς αναφορά στην πηγή και β) η εμπορική εκμετάλλευση των στοιχείων από τρίτους. Το Χ.Α. δεν φέρει καμία ευθύνη προερχόμενη άμεσα ή έμμεσα από χρήση ή τυχόν αλλοίωση των ανωτέρω στοιχείων όταν αυτά χρησιμοποιούνται από τρίτους.

* The numeric data contained in the Monthly Statistical Bulletin have been rounded, depending on the way they are presented. Therefore any errors that may occur are negligible and due to this rounding.

Disclaimer: The data contained in this bulletin are a property of the ATHEX, are intended solely for statistical purposes and under no circumstances do they constitute investment proposals or other kinds of investment advice for products traded in the ATHEX. The above data are copyright protected. Users are forbidden to reproduce, modify, copy, sale, transmit or redistribute, by all reproduction means and methods, part or the whole of the above data, without reference to their source. The commercial exploitation of these data is, also, forbidden by third parties. ATHEX does not carry any responsibility, direct or indirect, derived from usage or accidental alteration of the above data when used by third parties.

ΕΚΔΟΤΗΣ : ΧΡΗΜΑΤΙΣΤΗΡΙΟ ΑΘΗΝΩΝ (Χ.Α.)
Υπεύθυνο Τμήμα : Υπηρεσιών Πληροφόρησης Χ.Α.
Λεωφόρος Αθηνών 110, 10442 Αθήνα, Τηλ.: (210) 33.66.800, Fax: (210) 33.66.668
www.athex.gr

PUBLISHER : ATHENS EXCHANGE (ATHEX)
Dpt in Charge : ATHEX Information Services
110, Athinon Ave., 104 42 Athens, Greece, Tel.: (210) 33.66.800, Fax: (210) 33.66.668
www.athex.gr

Τον Μάρτιο ο **Γενικός Δείκτης του Χρηματιστηρίου Αθηνών** έκλεισε στις 869,19 μονάδες σημειώνοντας πτώση της τάξεως του 13,77 σε σύγκριση με το κλείσιμο του προηγούμενου μήνα. Η ανώτατη τιμή του Φεβρουαρίου ήταν 1014,44 μονάδες, καταγράφηκε κατά την διάρκεια της συνεδρίασης της 01/03/13, ενώ η κατώτατη τιμή του μήνα ήταν 821,21 μονάδες και καταγράφηκε κατά την διάρκεια της συνεδρίασης της 27/03/2013.

Ο δείκτης **FTSE/XA Large Cap**, έκλεισε στις 280,18 μονάδες σημειώνοντας πτώση 16,23% σε σχέση με τον προηγούμενο μήνα ου έκλεισε στις 334,47 μονάδες ενώ σε σχέση με τον αντίστοιχο Μάρτιο του 2012 που είχε κλείσει στις 282,58 μονάδες, σημείωσε πτώση 0,85%. Ο δείκτης **FTSE/X.A Mid Cap**, έκλεισε στις 967.42 μονάδες σημειώνοντας πτώση 16,83% σε σχέση με τον προηγούμενο μήνα που έκλεισε στις 1163,21 μονάδες ενώ σε σχέση με τον αντίστοιχο Μάρτιο του 2012 που είχε κλείσει στις 721,34 μονάδες, σημείωσε άνοδο 34,11%. Αντίστοιχα ο δείκτης **FTSE/X.A Mid & Small Cap Θεμελιωδών μεγεθών** έκλεισε τις 1,121.02 μονάδες σημειώνοντας πτώση 14,13% σε σχέση με τον προηγούμενο μήνα που είχε κλείσει στις 1,305.49 μονάδες.

Η **μηνιαία αξία συναλλαγών** έφτασε το ύψος των 1179,39 εκ. ευρώ. σε σχέση με τον Φεβρουάριο που ήταν στο επίπεδο των 1180,26 εκ. ευρώ, σημείωσε πτώση 0,07% ενώ σε σχέση με τον αντίστοιχο Μάρτιο του 2012 που βρισκόταν στα 1113,14 εκ. ευρώ σημείωσε άνοδο κατά 5,95%.

Η **μέση ημερήσια συναλλακτική κίνηση** έφτασε τα 65,52 εκ. ευρώ έναντι 59,00 εκ. ευρώ του Φεβρουαρίου και των 50,48 εκ. ευρώ του Μάρτιο 2012. Ο **μέσος ημερήσιος αριθμός πράξεων** έφτασε τις 27715 έναντι 26176 του Φεβρουαρίου και των 22676 σε σχέση με τον Μάρτιο του 2012.

Η **χρηματιστηριακή αξία** των μετοχών στην τελευταία ημέρα διαπραγμάτευσής τους έφτασε τα 32982,02 εκ. ευρώ έναντι 37456,27 εκ. ευρώ του Φεβρουαρίου παρουσιάζοντας πτώση 11,95% ενώ σε σχέση με τον Μάρτιο 2012 που είχε φτάσει στο επίπεδο των 28592,00 εκ. ευρώ σημείωσε αύξηση κατά 15,35%.

Από τις **μετοχές που κινήθηκαν περισσότερο** σε αξία τον μήνα Μάρτιο ξεχώρισαν οι: ΟΤΕ Α.Ε (ΚΟ), COCA-COLA Ε.Ε.Ε. Α.Ε, ΟΠΑΠ (ΚΟ), ΔΕΗ (ΚΟ), ΕΘΝΙΚΗ ΤΡΑΠΕΖΑ (ΚΟ) και ALPHA BANK (ΚΟ).

In March, the **ATHEX Composite Share Price Index** closed at 869.19 units and compared to last month's closing price was decreased by 13.77%. During the month of March the highest price which was 1014.44 units was recorded during the session of March 01, 2013 while the lowest price which was 821.21 units was recorded during the session of March 27, 2013.

The **FTSE/ATHEX Large Cap** Index closed at 280.18 units, marking a decrease of 16.23% compared to the previous month's closing price which was 334.47 units and a decrease of 0.85% compared to March 2012 closing price that was 282.58 units. The **FTSE/X.A Mid Cap** Index closed at 967.42 units, marking a decrease of 16.83% compared to the previous month's closing price which was 1163.21 units and an increase of 34.11% compared to March 2012 closing price that was 721.34 units. The **FTSE/X.A Mid & Small Cap Θεμελιωδών μεγεθών** Index closed at 1121.02 units, recording a decrease of 14.13% compared to the previous month's closing price which was 1305.49 .

The **monthly value of transactions** reached 1179.39 million euros, recording a decrease of 0.07% compared to 1180.26 million euros recorded in February and an increase of 5.95% compared to March 2012 (1113.14 mill. euros).

The **average daily value of transactions** amounted to 65.52 million euros versus 59.00 million in February and 50.48 million euros compared to March 2012. The **average daily number of trades** reached 27715 versus 26176 in February and 22676 compared to March 2012.

The **market capitalisation** of shares during their last trading day amounted to 32982,02 million euros and compared to February's figure which was 37456.27 million euros marks a decrease of 11,95%. Compared to March 2012 capitalisation recorded at 29429.85 million signalling an increase of 27.27%.

Also, the **most active stocks** in March were the following: ΟΤΕ S.A (CR), COCA-COLA H.B.C, OPAP (CR), PPC (CR), NATIONAL BANK (CR), and ALPHA BANK (CR).

1.1 ΒΑΣΙΚΟΙ ΔΕΙΚΤΕΣ ΑΓΟΡΑΣ ΜΕΤΟΧΩΝ ΧΡΗΜΑΤΙΣΤΗΡΙΟΥ ΑΘΗΝΩΝ - ATHEX MAIN STOCK MARKET INDICES *

Βάση Δείκτη FTSE/XA Large Cap-FTSE/ATHEX Large Cap Index Base: 23.09.1997 = 1000 Μονάδες - Units,
 Βάση Δείκτη FTSE/XA - Χ.Α.Κ Τραπεζικός Δείκτης -FTSE/ATHEX - CSE Banking Index Base: 31.10.2008 = 2000 Μονάδες - Units
 Βάση Δείκτη Τιμών Μεσαίας & Μικρής Κεφαλαιοποίησης - Ather Mid & SmallCap Category Price Index Index Base: 28.11.2008 = 5000 Μονάδες - Units
 Βάση Δείκτη FTSE/XA MID CAP-FTSE/ATHEX MID CAP Index Base: 08.12.1999 = 1000 Μονάδες - Units, Βάση Δείκτη FTSE/XA SmallCap -FTSE/ATHEX SmallCap Index Base: 31.05.2001,
 Βάση Δείκτη FTSE/XA ΔΕΙΚΤΗΣ ΑΓΟΡΑΣ-FTSE/ATHEX MARKET INDEX Index Base: 31.12.2002 = 2000 Μονάδες - Units, Βάση Δείκτη FTSE MED 100 - FTSE MED 100 Index Base:19.06.2003=5000 Μονάδες - Units,
 Βάση Δείκτη FTSE/XA Διεθνούς Δραστηριοποίησης-FTSE/ATHEX Global Traders Index Plus Index Base: 03.12.2012 = 1000 Μονάδες - Units, Βάση Δείκτη FTSE/XA Διεθνούς Δραστηριοποίησης - FTSE/ATHEX Global Traders Index Index Base: 03.12.2012 = 1000 Μονάδες
 Βάση Δείκτη GT - 30 Price Index : 31.12.2005 = 1000 Μονάδες - Units, Βάση Δείκτη FTSE/XA Mid & Small Cap Θεμελιωδών μεγεθών-FTSE/ATHEX Mid & Small Cap Factor-Weighted: Index Base 29.10.2012= 1000 Μονάδες-Units, Βάση Δείκτη ΕΛΛΗΝΙΚΟΣ ΔΕΙΚΤΗΣ MID & SMALL

Μήνας Months	Γενικός Δείκτης ΧΑ ATHEX Composite Index			FTSE/XA, Large Cap - FTSE/Athex Large Cap	FTSE/XA, Custom Capped FTSE/ATHEX Custom Capped	FTSE/XA, Mid Cap - FTSE/Athex Mid Cap	FTSE/XA - Χ.Α.Κ. Τραπεζικός Δείκτης - FTSE/ATHEX - CSE Banking Index	ΕΛΛΗΝΙΚΟΣ ΔΕΙΚΤΗΣ MID & SMALL CAP - HELLENIC MID & SMALL CAP INDEX	FTSE/XA Διεθνούς Δραστηριοποίησης Plus - FTSE/ATHEX Global Traders Index Plus	FTSE/XA Διεθνούς Δραστηριοποίησης - FTSE/ATHEX Global Traders Index	FTSE/XA Mid & Small Cap Θεμελιωδών μεγεθών	GT-30 Δείκτης Τιμών GT-30 Price Index	Δείκτης Τιμών Μεσαίας & Μικρής Κεφαλαιοποίησης ΧΑ ATHEX Mid & SmallCap Price Index	FTSE/XA Δείκτης Αγοράς FTSE/Athex Market Index
	Κλείσιμο Last	Κατώτερη Έτους Year Low	Ανώτερη Έτους Year High											
2012 Μάρ. - Mar.	728.93	621.71	847.63	282.58	914.01	721.34	225.55					612.92	1,844.67	651.29
Απρ. - Apr.	699.91	621.71	847.63	267.81	860.94	684.44	208.53					591.48	1,821.15	617.44
Μάιος - May	525.45	484.09	847.63	188.84	604.55	488.68	135.48					534.22	1,603.28	436.96
Ιούν.-Jun.	611.16	471.35	847.63	227.14	726.00	643.94	176.39					614.73	1,702.80	529.33
Ιούλ.-Jul.	598.68	471.35	847.63	216.66	690.04	605.32	154.76					658.81	1,689.45	504.30
Αύγ. - Aug.	646.82	471.35	847.63	233.66	744.96	632.82	158.46					675.83	1,669.32	542.50
Σεπ. - Sep.	739.12	471.35	847.63	267.89	869.20	831.46	209.74					670.80	1,927.02	628.93
Οκτ. - Oct.	801.32	471.35	910.99	293.34	960.33	896.03	223.09				980.14	736.48	2,265.83	687.73
Νοέμ.-Nov.	809.14	471.35	910.99	279.18	918.51	975.60	177.43				1,060.26	731.32	2,440.81	662.63
Δεκ.-Dec.	907.90	471.35	919.19	309.68	1,019.45	1,133.19	168.87		1,247.35	1,242.17	1,238.99	777.83	3,134.86	737.43
Ιαν. - Jan.	986.76	914.01	1,029.20	332.15	1,093.42	1,217.33	152.93	970.51	1,355.42	1,367.33	1,267.03	779.59	3,275.77	791.05
Φεβ. - Feb.	1,007.99	914.01	1,052.83	334.47	1,102.11	1,163.21	129.06	979.19	1,393.89	1,399.53	1,305.49	797.15	3,306.90	793.94
2013 Μάρ. - Mar.	869.19	821.21	1,052.83	280.18	932.55	967.42	95.42	806.38	1,159.24	1,143.90	1,121.02	838.34	2,904.95	664.75

1. Διάγραμμα Γ.Δ. Τιμών & Αξιας Συναλλαγών Χρηματιστηρίου Αθηνών (Βάση Δείκτη - Index Base: 31.12.1980 = 100 Μονάδες - Units)
 Composite Price Share Index Chart & Securities' Value of Transactions Chart

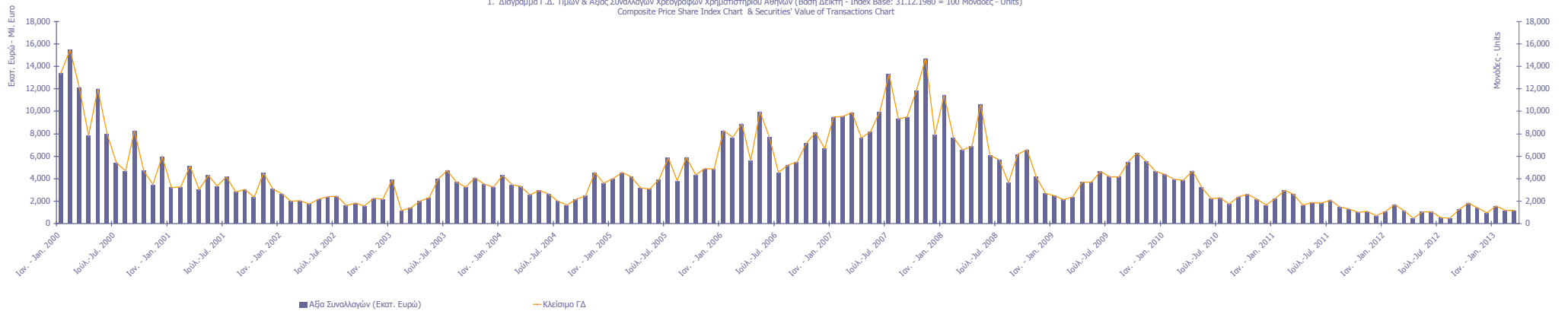

1.2 ΛΟΙΠΟΙ ΔΕΙΚΤΕΣ ΜΕΤΟΧΩΝ ΧΡΗΜΑΤΙΣΤΗΡΙΟΥ ΑΘΗΝΩΝ - ATHEX OTHER MARKET INDICES *

Μήνας Months	FTSE/Med 100 - FTSE/Med 100	Συν. Απόδοσης Γενικού ΧΑ Total Return of ATHEX Composite Index	FTSE/X.A. Large Cap Σ.Α. - FTSE/Athex Large Cap Total Return	FTSE/X.A. Large Cap Net Σ.Α. - FTSE/ATHEX Large Cap Net Total Return	FTSE/X.A. Custom Capped Σ.Α. - FTSE/ATHEX Custom Capped T.R.	FTSE/X.A Mid Cap Συνολικής Απόδοσης FTSE/ATHEX Mid Cap Total Return Index	GT-30 Συνολικής Απόδοσης GT-30 Total Return Index	FTSE/X.A.-Χ.ΑΚ Τραπεζικός Δείκτης Συνολικής Απόδοσης FTSE/ATHEX-CSE Banking Total Return Index
2021 Μάρ. - Mar.	4,257.73	1,011.11	382.88	1,096.22	914.01	900.10	707.45	246.25
Απρ. - Apr.	4,286.42	971.32	362.87	1,038.93	860.94	855.06	688.84	227.69
Μάιος - May	3,858.19	730.96	255.87	732.58	604.55	628.38	627.42	147.95
Ιούν. -Jun.	3,774.27	862.79	314.23	894.96	741.08	828.03	723.28	192.62
Ιούλ. -Jul.	3,954.59	847.96	300.35	855.00	706.37	779.02	775.37	169.01
Αύγ. - Aug.	3,874.33	922.66	325.23	924.77	765.69	816.46	796.10	173.06
Σεπ. - Sep.	4,074.95	1,054.32	372.81	1,060.23	893.39	1,072.77	790.17	229.07
Οκτ. - Oct.	4,204.26	1,143.05	408.23	1,160.96	987.05	1,156.05	867.54	243.65
Νοέμ. -Nov.	4,257.85	1,154.20	388.53	1,104.95	944.07	1,258.74	861.46	193.77
Δεκ. -Dec.	4,143.55	1,295.07	430.95	1,225.63	1,047.81	1,462.08	916.25	184.43
Ιαν. - Jan.	4,120.98	1,407.56	462.25	1,314.56	1,123.84	1,570.61	918.32	167.01
Φεβ. - Feb.	4,322.50	1,437.85	465.52	1,323.75	1,132.77	1,500.77	939.01	140.96
2022 Μάρ. - Mar.	4,356.88	1,239.85	389.96	1,108.90	958.49	1,248.13	987.52	104.20

- Από τον Ιανουάριο 2006 εφαρμόζεται διεθνώς αναγνωρισμένη κλάση κατάταξη FTSE Dow Jones Industry Classification Benchmark (ICB) στο Χρηματιστήριο Αθηνών
- Since January 2006 the internationally known sector classification FTSE Dow Jones Industry Classification Benchmark (ICB) is applied in Athens .

1.3 ΚΛΑΔΙΚΟΙ ΔΕΙΚΤΕΣ ΜΕΤΟΧΩΝ ΧΡΗΜΑΤΙΣΤΗΡΙΟΥ ΑΘΗΝΩΝ - ATHEX SECTOR MARKET INDICES *

Βάση Κλαδικών Δεικτών Χ.Α - Sectoral Indices Base: 30.12.2005=5000

Βάση Δείκτη Όλων των Μετοχών-All Share Index Base: 04.01.1988 = 100 Μονάδες - Units

Μήνας Months	FTSE/Χ.Α. Τραπεζές - FTSE/Atlex Banks	FTSE/Χ.Α. Χρηματοοικονομικές Υπηρεσίες - FTSE/Atlex Financial Services	FTSE/Χ.Α. Βιομηχανικό Προβόλερο & Υπηρεσίες - FTSE/Atlex Industrial Goods & Services	FTSE/Χ.Α. Ειρμόσιο - FTSE/Atlex Retail	FTSE/Χ.Α. Ακίνητη Περιουσία - FTSE/Real Estate	FTSE/Χ.Α. Προσωπικό & Οικιακό Προβόλερο - FTSE/Atlex Personal & Household Goods	FTSE/Χ.Α. Τρόφιμα & Ποτά - FTSE/Atlex Food & Beverage	FTSE/Χ.Α. Βασικές Ύλη & FTSE/Atlex Basic Resources	FTSE/Χ.Α. Κατασκευές & Υλικά - FTSE/Atlex Construction & Materials	FTSE/Χ.Α. Πετρέλαιο & Άζωτο - FTSE/Atlex Oil & Gas	FTSE/Χ.Α. Χημικά - FTSE/Atlex Chemicals	FTSE/Χ.Α. Μέσα Ενημέρωσης - FTSE/Atlex Media	FTSE/Χ.Α. Ταξίδια & Αναψυχή - FTSE/Atlex Travel & Leisure	FTSE/Χ.Α. Τεχνολογία - FTSE/Atlex Technology	FTSE/Χ.Α. Τηλεπικοινωνίες - FTSE/Atlex Telecommunications	FTSE/Χ.Α. Υγειονομικές Ουσίες - FTSE/Atlex Utilities	FTSE/Χ.Α. Υγεία - FTSE/Atlex Health Care	Όλων των Μετοχών - All Share Index
2012 Μάρ. - Mar.	300.33	879.00	2,622.17	1,115.59	1,428.59	1,827.58	5,272.28	1,346.77	1,599.40	2,136.60	5,749.25	561.76	1,211.50	321.06	878.07	1,207.76	125.40	200.92
Απρ. - Apr.	278.81	845.89	2,619.55	1,001.75	1,285.59	1,801.43	5,492.11	1,244.08	1,662.97	2,093.90	5,694.50	657.46	1,133.39	298.77	679.88	998.09	110.81	191.36
Μάιος - May	180.44	664.83	1,696.06	626.54	746.71	1,247.01	5,148.09	806.40	1,192.79	1,698.21	-	-	738.57	267.47	357.83	580.18	85.03	145.66
Ιούν.-Jun.	235.24	761.22	2,130.32	805.34	1,150.18	1,534.20	5,113.57	1,171.64	1,572.84	1,798.07	-	-	858.01	305.25	550.51	796.53	114.28	167.88
Ιούλ.-Jul.	207.47	640.29	1,948.18	733.03	1,226.10	1,494.47	5,207.12	1,037.35	1,483.87	1,851.57	-	-	850.26	286.39	556.02	855.34	105.26	162.77
Αύγ. - Aug.	211.90	729.10	1,882.59	879.43	1,203.48	1,718.11	5,561.79	1,098.18	1,544.68	1,931.73	-	-	953.56	291.24	710.16	1,032.39	104.65	172.25
Σεπ. - Sep.	280.72	969.53	2,629.60	1,283.95	1,406.71	2,234.43	5,438.38	1,567.55	1,774.97	2,286.12	-	-	740.39	364.57	801.00	1,418.33	151.04	193.62
Οκτ. - Oct.	299.31	1,046.45	2,595.26	1,485.84	1,416.01	2,696.70	6,184.22	1,716.62	1,744.02	2,273.68	-	-	906.30	446.74	935.87	1,692.39	174.61	209.90
Νοέμ.-Nov.	236.31	1,054.80	2,602.93	1,434.33	1,459.54	2,657.18	6,695.37	1,737.54	1,594.55	2,492.15	-	-	916.54	590.27	1,032.21	1,768.92	241.96	210.98
Δεκ.-Dec.	226.28	1,318.95	3,250.75	1,829.59	1,491.01	3,122.41	6,657.97	2,323.46	1,836.03	2,813.23	6,019.31	723.94	1,009.40	742.20	1,403.81	2,287.90	280.60	236.67
2013 Ιαν. - Jan.	205.55	1,497.84	3,723.81	1,940.57	1,838.52	3,377.41	7,192.92	2,575.74	1,835.15	3,035.50	6,795.99	2,437.77	1,176.22	764.58	1,706.59	2,597.86	292.79	256.16
Φεβ. - Feb.	171.89	1,415.29	3,737.57	1,883.20	1,826.84	3,741.00	7,840.50	2,553.27	1,942.21	3,138.75	6,795.99	2,733.26	1,219.07	772.50	1,731.37	2,775.09	305.32	261.23
2013 Μάρ. - Mar.	126.21	993.77	2,967.41	1,873.12	1,708.63	2,911.97	7,816.26	2,026.38	1,640.23	2,735.06	5,922.22	2,349.13	1,123.84	646.93	1,299.21	2,079.02	242.31	226.55

* Από τον Ιανουάριο 2008 εφαρμόζεται η διεθνής αναγνωρισμένη κλαδική κλίμακα FTSE Dow Jones Industry Classification Benchmark (ICB) στο Χρηματιστήριο Αθηνών
 * Since January 2008 the internationally known sector classification FTSE Dow Jones Industry Classification Benchmark (ICB) is applied in Athens.

ΧΡΗΜΑΤΙΣΤΗΡΙΑΚΗ ΑΞΙΑ 2013 (σε Εκατομμύρια Ευρώ)
2013 MARKET CAPITALISATION (Million Euro)

ΜΗΝΑΣ MONTH	ΑΞΙΕΣ ΣΤΑΘΕΡΟΥ ΕΙΣΟΔΗΜΑΤΟΣ BONDS ***	ΚΥΡΙΑ ΑΓΟΡΑ MAIN MARKET	ΧΑΜΗΛΗ ΔΙΑΣΠΟΡΑ LOW DISPERSION	ΕΠΙΤΗΡΗΣΗ SURVEILLANCE	ΠΡΟΣ ΔΙΑΓΡΑΦΗ UNDER DELETION	ΣΥΝΟΛΟ ΜΕΤΟΧΩΝ STOCKS TOTAL
@ 31.12.2012	58,188.41	31,560.58	1,757.48	413.37	7.88	33,739.32
2013 @ Ιαν.- Jan.	58,189.28	34,230.73	1,857.24	418.28	6.20	36,512.46
2013 @ Φεβ.-Feb.	58,260.05	35,127.86	1,960.02	360.54	6.45	37,454.88
2013 Μάρ.-Mar.	58,206.17	29,778.06	1,894.44	298.09	6.47	31,977.06

Σημειώσεις -Notes

*** Περιλαμβάνονται τα Ομόλογα Κρατικών Τραπεζών και τα Εντοκα Γραμμάτια Ελληνικού Δημοσίου - The Bank Short Term Bonds and the Greek T-Bills are included.

- Η Χρηματιστηριακή αξία των μετοχών αναφέρεται στην τελευταία ημέρα διαπραγμάτευσης - Share's Market capitalisation refers to the last trading day

@ Λόγω μερικής κάλυψης των Α.Μ.Κ των εταιρειών ΤΡΙΑ ΑΛΦΑ και UNIBIOS η Χρηματιστηριακή αξία των μηνών Δεκ. Ιαν. Φεβρ. αναπροσαρμόστηκε.- Due to partial coverage of share capital increases of companies TRIA ALFA and UNIBIOS the market capitalisation of months Dec. Jan. Feb. has been adjusted.

2. Διάγραμμα Χρηματιστηριακής Αξίας (Εκατομμύρια Ευρώ) - Market Capitalisation Chart (Million Euro)

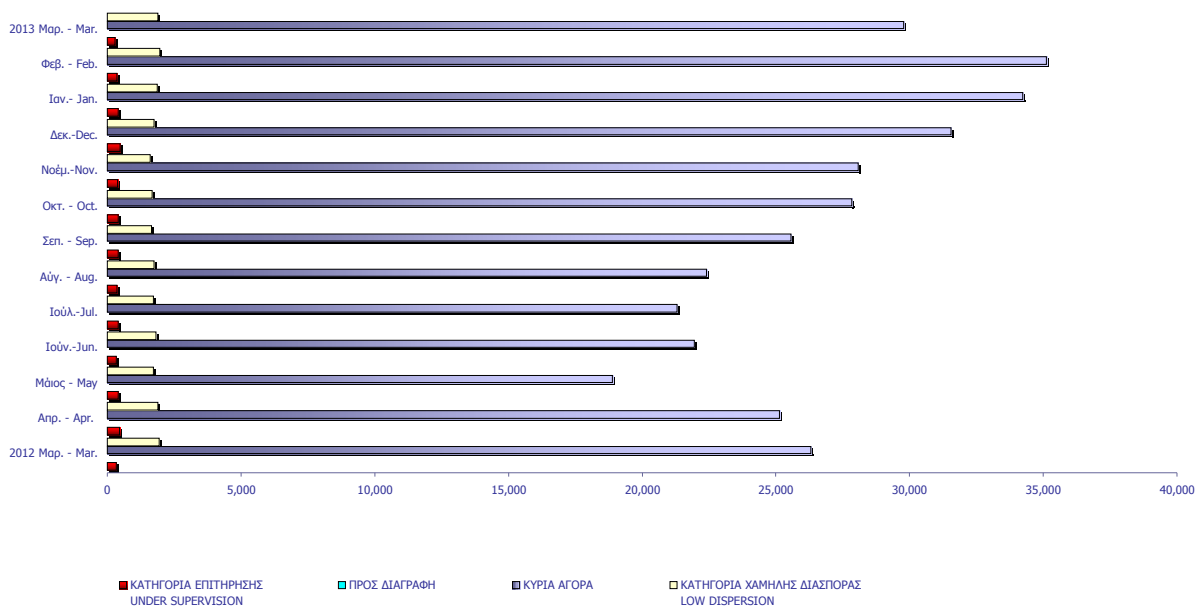

ΑΞΙΑ ΣΥΝΑΛΛΑΓΩΝ 2013 (σε Εκατομμύρια Ευρώ)
2013 TRANSACTIONS VALUE (Million Euro)

ΜΗΝΑΣ MONTH	ΜΕΤΟΧΕΣ - STOCKS							ΑΝΑΣΤΟΛΗ UNDER SUSPENSION	ΓΕΝΙΚΟ ΣΥΝΟΛΟ ΟΜΟΛΟΓΩΝ & ΧΡΕΩΓΡΑΦΩΝ GRAND TOTAL BONDS & SECURITIES
	ΑΞΙΕΣ ΣΤΑΘΕΡΟΥ ΕΙΣΟΔΗΜΑΤΟΣ BONDS	ΚΥΡΙΑ ΑΓΟΡΑ MAIN MARKET	ΧΑΜΗΛΗ ΔΙΑΣΠΟΡΑ LOW DISPERSION	ΕΠΙΤΗΡΗΣΗ SURVEILLANCE	ΠΡΟΣ ΔΙΑΓΡΑΦΗ UNDER DELETION	ΔΙΑΠΡΑΓΜΑΤΕΥΣΙΜΑ ΑΜΟΙΒΙΑΙΑ ΚΕΦΑΛΑΙΑ (Δ.Α.Κ) EXCHANGE TRADED FUNDS ETFs	ΑΝΑΣΤΟΛΗ UNDER SUSPENSION		
2012	7.76	12,878.22	15.47	9.82	0.12	12.84		12,924.01	
Ιαν. - Jan.	0.25	1,553.68	2.90	2.61	0.01	1.39		1,560.83	
Φεβ. - Feb.	0.18	1,175.49	2.87	1.17	0.03	0.51	-	1,180.26	
Μάρ. - Mar.	0.04	1,175.52	1.56	0.56	0.01	1.70	0.00	1,179.39	
Σύνολο 2013 Total	0.47	3,904.69	7.33	4.33	0.05	3.60	0.00	3,920.48	

Σημειώσεις - Notes

Η αξία συναλλαγών των δικαιωμάτων των μετοχών συμπεριλαμβάνεται στις κατά κατηγορία συναλλαγές-The rights' value of transactions is included in the value transactions per category

* Η ανασταμένη εταιρία CYPRUS POPULAR BANK πραγματοποίησε πακέτο μεθόδου spot1 για κάλυψη στελούς συναλλαγής. Η αξία του πακέτου 4,104€ συμπεριλαμβάνεται στην συνολική αξία συναλλαγών του μήνα - The suspended company CYPRUS POPULAR BANK executed a "spot1" type transaction due to failed trade. The value of this transaction was 4,104€ and was included in the total value of the month.

3. Διάγραμμα Αξίας Συναλλαγών (Εκατομμύρια Ευρώ) -
Transactions Value Chart (Million Euro)

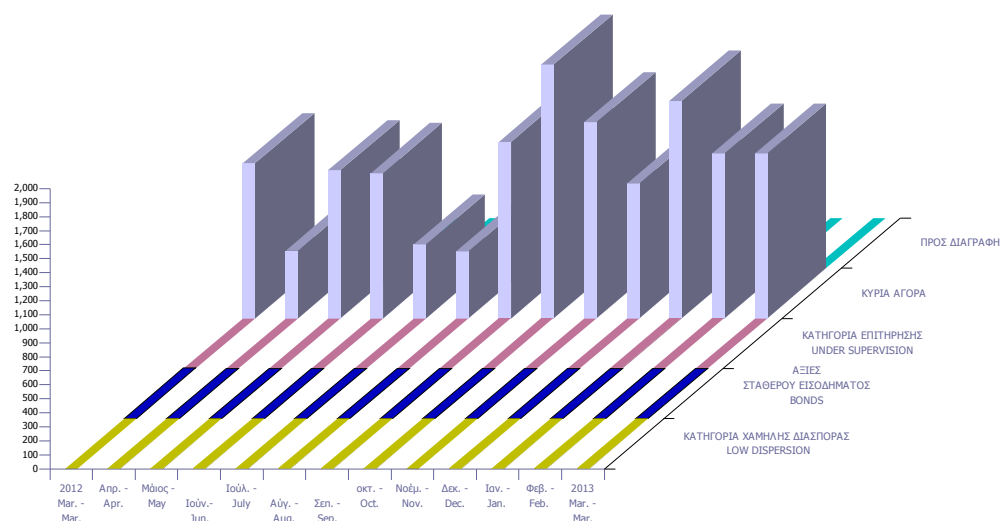

Συναλλαγές τον Μάρτιο 2013 March 2013 Transactions

	Όγκος Συναλλαγών Transactions Volume	Αξία Συναλλαγών (Ευρώ) Transactions Value (Euro)	Ποσοστό Συμμετοχής Percentage (%)
A. Δάνεια - Bonds			
Ομολογιακά Δάνεια Επιχειρήσεων (Α.Α.Σ.Ε.) - Corporate Bonds (F.I.S.M.)	174,462	38,248.82	0.00
Ομολογιακά Δάνεια Διεθνών Οργανισμών (Α.Α.Σ.Ε.)- Bonds of International Organizations (F.I.S.M.)	0	0.00	0.00
Ομολογιακά Δάνεια Ελληνικού Δημοσίου (Α.Α.Σ.Ε.)- Bonds of the Hellenic Republic (F.I.S.M.)	0	0.00	0.00
Δάνεια Απαλλοτριώσεως & Λαχειοφόρα - Expropriation & Lottery Bonds	0	0.00	0.00
Νομικών Προσώπων & Εταιριών σε Ξ.Ν. & Δρχ.-Corporation Bonds in F.X. & GRD	0	0.00	0.00
Ο.Ε.Δ. με ρήτρα ECU, USD, DEM, GBP - Government Bonds Linked to F.X.	0	0.00	0.00
Ομόλογα Ελλην. Δημ. Δραχμικά Φυσ. Τίτλοι (Α.Α.Σ.Ε.)- Govern. Bonds in GRD/ Materialized Titles (F.I.S.M.)	0	0.00	0.00
Ομόλογα Ελλην. Δημ. Δραχμικά Αυλοί Τίτλοι - Govern. Bonds in GRD/ Dematerialized Titles	0	0.00	0.00
Δάνεια Οικονομικής Εξυγίανσεως - Economic Recovery Government Bonds	0	0.00	0.00
Ετήσια Ομόλογα Κρατικών Τραπεζών - State-Owned Banks Short Term Bonds	0	0.00	0.00
Έντοκα Γραμμάτια του Ελληνικού Δημοσίου - Greek Treasury Bills	0	0.00	0.00
<i>Σύνολο Ομολόγων Διαπραγματεύσιμα στην Α.Α.Σ.Ε. - Total of Bonds Traded in F.I.S.M. @</i>	<i>174,462</i>	<i>38,248.82</i>	<i>0.00</i>
<i>Σύνολο (εκτός Α.Α.Σ.Ε.) - Total of Bonds (F.I.S.M. excluded)</i>	<i>0</i>	<i>0.00</i>	<i>0.00</i>
Σύνολο Δανείων - Total of Bonds	174,462	38,248.82	0.00
B. Μετοχές - Stocks **			
Τράπεζες-Banks	438,127,668	188,656,301.01	16.00
Χρηματοοικονομικές Υπηρεσίες-Financial Services	43,917,816	31,551,675.80	2.68
Ακίνητη Περιουσία - Real Estate	4,710,657	22,624,457.34	1.92
Ασφάλειες-Insurance	350,911	417,754.97	0.04
Βιομηχανικά Προϊόντα & Υπηρεσίες-Industrial Goods & Services	8,345,740	37,152,441.67	3.15
Κατασκευές & Υλικά Κατασκευών-Construction & Materials	19,094,180	43,264,159.31	3.67
Εμπόριο-Retail	2,117,356	24,027,149.93	2.04
Μέσα Ενημέρωσης-Media	516,495	197,589.22	0.02
Πετρέλαιο & Αέριο-Oil & Gas	4,991,407	40,138,105.14	3.40
Προσωπικά & Οικιακά Αγαθά-Personal & Household Goods	13,773,149	36,999,514.41	3.14
Πρώτες Ύλες-Basic Resources	14,564,802	37,611,376.73	3.19
Υπηρεσίες Κοινής Ωφέλειας-Utilities	20,479,337	121,925,664.72	10.34
Τεχνολογία-Technology	8,859,267	5,591,437.15	0.47
Τηλεπικοινωνίες-Telecommunications	39,165,860	208,754,344.12	17.70
Τρόφιμα & Ποτά-Food & Beverage	16,058,876	177,006,704.87	15.01
Υγεία-Health Care	3,273,294	1,850,061.55	0.16
Ταξίδια & Αναψυχή-Travel & Leisure	40,846,985	197,654,275.01	16.76
Χημικά-Chemicals	1,620,744	2,227,126.12	0.19
Κύρια Αγορά - Main Market	675,658,216	1,175,518,358.89	99.67
<i>Χαμηλής Διασποράς - Low Dispersion</i>	<i>684,106</i>	<i>1,558,533.04</i>	<i>0.13</i>
<i>Κατηγορία Επιτήρησης - Under Supervision</i>	<i>4,356,188</i>	<i>559,604.34</i>	<i>0.05</i>
<i>Προς Διαγραφή - Under Deletion</i>	<i>2,034</i>	<i>9,538.80</i>	<i>0.00</i>
Σύνολο Μετοχών - Total of Stocks	680,700,544	1,177,650,139.07	99.85
Γ. Διαπραγματεύσιμα Αμοιβαία Κεφάλαια (Δ.Α.Κ) - ETFs	404,022	1,702,124	0.14
ΓΕΝΙΚΟ ΣΥΝΟΛΟ ΧΡΕΟΓΡΑΦΩΝ - SECURITIES GRAND TOTAL	681,279,028	1,179,390,511.46	100.00
<i>Σύνολο Δικαιωμάτων - Total of Rights *</i>	<i>63,038</i>	<i>124.27</i>	<i>0.0000</i>

Από τον Ιανουάριο 2006 με απόφαση του Δ.Σ του Χ.Α εφαρμόζεται η διεθνώς αναγνωρισμένη κλαδική κατάταξη FTSE Dow Jones Industry Classification Benchmark (ICB) στο Χρηματιστήριο Αθηνών - Since January 2006 the internationally known sector classification FTSE Dow Jones Industry Classification Benchmark (ICB) is being applied in the Athens.

* Η αξία συναλλαγών των δικαιωμάτων των μετοχών συμπεριλαμβάνεται στις κατά κατηγορία κλαδικές συναλλαγές, ενώ των τεμαχίων όχι.
The rights' value of transactions is included in the sectors breakdown, while the volume is not.

** Η σύνθεση των παραπάνω αναφερθέντων κατηγοριών έχει ως εξής-The composition of the above mentioned sectors is as follows:
Τράπεζες-Banks : Τράπεζες-Banks

Χρηματοοικονομικές Υπηρεσίες-Financial Services:Εταιρείες Επενδύσεων-Equity Investment Instruments, Επενδυτικές Υπηρεσίες-Investment Services, Επενδύσεις Ακίνητης Περιουσίας-Real Estate Investment Trusts, Διαχείριση Κεφαλαίων-Asset Managers, Διαχείριση Ακίνητης Περιουσίας-Real Estate Holding & Development,Εξειδικευμένες Χρηματοοικονομικές Υπηρεσίες-Specialty Finance,Καταναλωτική Πίστη-Consumer Finance, Ασφάλειες - Insurances:Ασφάλειες Ιδιοκτησίας & Ζημιών-Property & Casualty Insurance, Γενικές Ασφάλειες-Full Line Insurance, Μεσίτες Ασφαλίσεων-Insurance Brokers,Ασφάλειες Ζωής-Life Insurance,Αντασφαλίσεις-Reinsurance
Βιομηχανικά Προϊόντα & Υπηρεσίες-Industrial Goods & Services:Υλικά Συσκευασίας-Containers & Packaging, Διαφοροποιημένες Βιομηχανίες-Diversified Industrials, Ηλεκτρικά Μέρη & Εξοπλισμός-Electrical Components & Equipment, Εμπορικά Οχήματα και Φορτηγά-Commercial Vehicles & Trucks, Μηχανήματα Βιομηχανικού Εξοπλισμού-Industrial Machinery, Υπηρεσίες Μεταφορών-Transportation Services,Υποστηρικτικές Υπηρεσίες προς Επιχειρήσεις-Business Support Services,Προμηθευτές Βιομηχανίας-Industrial Suppliers,Θαλάσσιες Μεταφορές-Marine Transportation,Υπηρεσίες Επεξεργασίας & Διαχείρισης Απορριμμάτων-Waste & Disposal Services
Κατασκευές & Υλικά Κατασκευών-Construction & Materials:Οικοδομικά Υλικά & Εξαρτήματα-Building Materials & Fixtures, Κατασκευές-Heavy Construction
Εμπόριο-Retail:Λιανικό & Χονδρικό Εμπόριο Τροφίμων-Food Retailers & Wholesalers, Εμπόριο Ενδυμάτων-Apparel Retailers, Γενικό Εμπόριο-Broadline Retailers, Οικιακός Εξοπλισμός-Home Improvement Retailers,Εξειδικευμένο Λιανικό Εμπόριο-Specialty Retailers
Μέσα Ενημέρωσης-Media:Τηλεόραση & Ψυχαγωγία-Broadcasting & Entertainment, Διαφήμιση-Media Agencies, Εκδόσεις-Publishing
Πετρέλαιο & Αέριο-Oil & Gas:Διαυλιτήριο-Exploration & Production, Καθετοποιημένες Εταιρ. Πετρελαίου & Φυσικού Αερίου-Integrated Oil & Gas
Προσωπικά & Οικιακά Αγαθά-Personal & Household Goods:Διαρκή Καταναλωτικά Αγαθά-Durable Household Products, Έπιπλα-Furnishings, Κατασκευή Κατοικιών-Home Construction, Παιχνίδια-Toys, Ρουχισμός & Αξεσουάρ-Clothing & Accessories, Υποδήματα-Footwear, Είδη Προσωπικής Φροντίδας-Personal Products,Καπνός-Tobacco,Μη Διαρκή Καταναλωτικά Αγαθά-Non Durable Household Products
Πρώτες Ύλες-Basic Resources:Αλουμίνιο-Aluminum, Μη Σιδηρούχα Μέταλλα-Nonferrous Metals, Χάλυβας-Steel, Ορυχεία-General Mining
Υπηρεσίες Κοινής Ωφέλειας-Utilities:Συμβατικός Ηλεκτρισμός-Conventional Electricity, Ύδρευση-Water,Εναλλακτικός Ηλεκτρισμός-Alternative Electricity
Τεχνολογία-Technology:Εξοπλισμός Τηλεπικοινωνιών-Telecommunications Equipment, Υπηρεσίες Ηλεκτρονικών Υπολογιστών-Computer Services, Διαδίκτυο-Internet, Λογισμικό-Software, Υλικά Υπολογιστών-Computer Hardware, Ηλεκτρονικός Εξοπλισμός Γραφείων-Electronic Office Equipment
Τηλεπικοινωνίες-Telecommunications:Σταθερή Τηλεφωνία-Fixed Line Telecommunications, Κινητή Τηλεφωνία-Mobile Telecommunications
Τρόφιμα & Ποτά-Food & Beverage:Απόσταξη & Οινόπαραγωγή-Distillers & Vintners, Αναψυκτικά-Soft Drinks, Γεωργία & Αλιεία-Farming & Fishing, Τρόφιμα-Food Products
Υγεία-Health Care:Ιατρικές Υπηρεσίες-Health Care Providers, Ιατρικός Εξοπλισμός-Medical Equipment, Φαρμακευτικά Προϊόντα-Pharmaceuticals
Ταξίδια & Αναψυχή-Travel & Leisure:Τυχερά Παιχνίδια-Gambling, Ξενοδοχεία-Hotels, Υπηρεσίες Αναψυχής-Recreational Services, Εστίαση-Restaurants & Bars, Αεροπορικές Εταιρείες-Airlines,Ταξίδια & Τουρισμός-Travel & Tourism
Χημικά-Chemicals:Βασικά Χημικά-Commodity Chemicals, Εξειδικευμένα Χημικά-Specialty Chemicals

ΣΤΟΙΧΕΙΑ ΜΕΣΗΣ ΗΜΕΡΗΣΙΑΣ ΑΞΙΑΣ ΣΥΝΑΛΛΑΓΩΝ ΜΕΤΟΧΩΝ ΑΝΑ ΚΑΤΗΓΟΡΙΑ ΔΙΑΠΡΑΓΜΑΤΕΥΣΗΣ
AVERAGE DAILY STOCKS VALUE OF TRANSACTIONS DATA PER TRADING CATEGORY

Κύρια Αγορά Main Market	Χαμηλή Διασπορά Low Dispersion	Επιτήρηση Surveillance	Προς Διαγραφή Under Deletion	ΣΥΝΟΛΟ-Total
01/03/2013-28/03/2013	01/03/2013-28/03/2013	01/03/2013-28/03/2013	01/03/2013-28/03/2013	01/03/2013-28/03/2013

Μέση Αξία Συναλλαγών χωρίς δικαιώματα (Σύνολο σε εκατ. Euro) / Average daily value of transactions without right trades (Total in million of Euros)

A 1. ΑΝΑΛΥΣΗ ΑΝΑ ΦΑΣΗ

ΣΤΟ ΑΝΟΙΓΜΑ	0.90	0.04	0.01	0.00	0.96
ΣΥΝΕΧΗΣ ΔΙΑΠΡΑΓΜΑΤΕΥΣΗ	49.98	0.00	0.00	0.00	49.98
ΕΝΔΙΑΜΕΣΑ ΑΥΚΤΙΟΝ	0.42	0.02	0.01	0.00	0.45
ΑΥΚΤΙΟΝ ΚΛΕΙΣΙΜΑΤΟΣ	6.36	0.02	0.01	0.00	6.39
ΣΤΟ ΚΛΕΙΣΙΜΟ	1.79	0.00	0.00	0.00	1.80
ΣΥΝΟΛΟ	59.46	0.09	0.03	0.00	59.57
Πακέτα	5.85	0.00	0.00	0.00	5.85
Γενικό ΣΥΝΟΛΟ	65.31	0.09	0.03	0.00	65.42
Αξία συναλλαγών ανοικτών πωλήσεων	0.00%	0.00%	0.00%	0.00%	0.00%
Αξία συναλλαγών ειδικών διαπραγματευτών	4.61%	0.00%	0.00%	0.00%	4.60%
Αξία συναλλαγών μέσω ODL	56.59%	53.44%	0.00%	91.72%	56.59%
% Στο σύνολο	99.82%	0.13%	0.05%	0.00%	100.00%

A1. ANALYSIS PER TRADING PHASE

At the Open	0.96
Continuous Trading	49.98
Intraday Auctions	0.45
Closing Auction	6.39
At the Close	1.80
Total	59.57
Block Trades	5.85
Grand total	65.42
Value of Transactions Short selling	0.00%
Value of Transactions of Market Makers	4.60%
Value of Transactions ODL	56.59%
% on the Total	100.00%

Κύρια Αγορά Main Market	Χαμηλή Διασπορά Low Dispersion	Επιτήρηση Surveillance	Προς Διαγραφή Under Deletion	ΣΥΝΟΛΟ-Total
----------------------------	-----------------------------------	---------------------------	---------------------------------	--------------

Μέση Αξία Συναλλαγών χωρίς δικαιώματα (Σύνολο σε εκατ. Euro) / Average daily value of transactions without right trades (Total in million of Euros)

B 1. ΣΥΝΕΧΗΣ ΔΙΑΠΡΑΓΜΑΤΕΥΣΗ

Α' ΧΡΟΝΙΚΗ ΠΕΡΙΟΔΟΣ (Έως 11:00:00) *	4.95	0.00	0.00	0.00	4.95
Β' ΧΡΟΝΙΚΗ ΠΕΡΙΟΔΟΣ (11:00:01 - 11:30:00)	3.60	0.00	0.00	0.00	3.60
Γ' ΧΡΟΝΙΚΗ ΠΕΡΙΟΔΟΣ (11:30:01 - 12:00:00)	3.96	0.00	0.00	0.00	3.96
Δ' ΧΡΟΝΙΚΗ ΠΕΡΙΟΔΟΣ (12:00:01 - 12:30:00)	3.47	0.00	0.00	0.00	3.47
Ε' ΧΡΟΝΙΚΗ ΠΕΡΙΟΔΟΣ (12:30:01 - 13:00:00)	2.95	0.00	0.00	0.00	2.95
ΣΤ' ΧΡΟΝΙΚΗ ΠΕΡΙΟΔΟΣ (13:00:01 - 13:30:00)	3.00	0.00	0.00	0.00	3.00
Ζ' ΧΡΟΝΙΚΗ ΠΕΡΙΟΔΟΣ (13:30:01 - 14:00:00)	3.15	0.00	0.00	0.00	3.15
Η' ΧΡΟΝΙΚΗ ΠΕΡΙΟΔΟΣ (14:00:01 - 14:30:00)	3.18	0.00	0.00	0.00	3.18
Θ' ΧΡΟΝΙΚΗ ΠΕΡΙΟΔΟΣ (14:30:01 - 15:00:00)	3.59	0.00	0.00	0.00	3.59
Ι' ΧΡΟΝΙΚΗ ΠΕΡΙΟΔΟΣ (15:00:01 - 15:30:00)	3.55	0.00	0.00	0.00	3.55
ΙΑ' ΧΡΟΝΙΚΗ ΠΕΡΙΟΔΟΣ (15:30:01 - 16:00:00)	3.58	0.00	0.00	0.00	3.58
ΙΒ' ΧΡΟΝΙΚΗ ΠΕΡΙΟΔΟΣ (Από 16:00:01 - 16:30:00)	4.38	0.00	0.00	0.00	4.38
ΙΓ' ΧΡΟΝΙΚΗ ΠΕΡΙΟΔΟΣ (Από 16:30:01)	6.61	0.00	0.00	0.00	6.61
Γ(ι) ΧΡΟΝΙΚΗ ΠΕΡΙΟΔΟΣ (Από 16:50:00) - ΤΕΛΕΥΤΑΙΑ 10 ΛΕΠΤΑ	2.79	0.00	0.00	0.00	2.79
Γ(ιι) ΑΞΙΑ 30% ΠΡΑΞΕΩΝ ΤΟΥ ΒΑΣΙΚΟΥ ΠΙΝΑΚΑ	21.46	0.00	0.00	0.00	21.46
ΣΥΝΟΛΟ*	49.98	0.00	0.00	0.00	49.98

B1. CONTINUOUS TRADING PHASE

1st Period (till 11:00:00) *	4.95
2nd Period (11:00:01 - 11:30:00)	3.60
3rd Period (11:30:01 - 12:00:00)	3.96
4th Period (12:00:01 - 12:30:00)	3.47
5th Period (12:30:01 - 13:00:00)	2.95
6th Period (14:00:01 - 13:30:00)	3.00
7th Period (13:30:01 - 14:00:00)	3.15
8th Period (14:00:01 - 14:30:00)	3.18
9th Period (14:30:01 - 15:00:00)	3.59
10th Period (Από 15:00:01 - 15:30:00)	3.55
11th Period (15:30:01 - 16:00:00)	3.58
12th Period (16:00:01 - 16:30:00)	4.38
13th Period (16:30:01)	6.61
C (i) (From 16:50:00) Last ten minutes of Continuous Trading	2.79

C (iii) The Value of 30% of the trades which are included to the calculation of the closing prices

TOTAL

* Δεν περιλαμβάνεται η αξία των συναλλαγών στο άνοιγμα

ΣΤΟΙΧΕΙΑ ΜΕΣΗΣ ΗΜΕΡΗΣΙΑΣ ΑΞΙΑΣ ΣΥΝΑΛΛΑΓΩΝ ΜΕΤΟΧΩΝ ΑΝΑ ΚΑΤΗΓΟΡΙΑ ΔΙΑΠΡΑΓΜΑΤΕΥΣΗΣ
AVERAGE DAILY STOCKS VALUE OF TRANSACTIONS DATA PER TRADING CATEGORY

Κύρια Αγορά Main Market	Χαμηλή Διασπορά Low Dispersion	Επιτήρηση Surveillance	Προς Διαγραφή Under Deletion	ΣΥΝΟΛΟ-Total
01/03/2013-28/03/2013	01/03/2013-28/03/2013	01/03/2013-28/03/2013	01/03/2013-28/03/2013	01/03/2013-28/03/2013

Μέσος Αριθμός Πράξεων χωρίς δικαιώματα. / Average daily number of transactions without right trades

Γ 1. ΑΝΑΛΥΣΗ ΑΝΑ ΦΑΣΗ

ΣΤΟ ΑΝΟΙΓΜΑ	681.89	92.72	74.50	2.56	851.67
ΣΥΝΕΧΗΣ ΔΙΑΠΡΑΓΜΑΤΕΥΣΗ	25,460.33	0.00	0.00	0.00	25,460.33
ΕΝΔΙΑΜΕΣΑ ΑΥΚΤΙΟΝ	48.78	32.22	35.50	0.00	116.50
ΑΥΚΤΙΟΝ ΚΛΕΙΣΙΜΑΤΟΣ	789.28	31.72	45.22	0.00	866.22
ΣΤΟ ΚΛΕΙΣΙΜΟ	393.39	4.78	7.50	0.00	405.67
ΣΥΝΟΛΟ	27,373.67	161.44	162.72	2.56	27,700.39
Πακέτα	4.78	0.00	0.00	0.00	4.78
Γενικό ΣΥΝΟΛΟ	27,378.44	161.44	162.72	2.56	27,705.17
Αριθμός Πράξεων ανοικτών πωλήσεων	0.00%	0.00%	0.00%	0.00%	0.00%
Αριθμός Πράξεων ειδικών διαπραγματευτών	3.16%	0.00%	0.00%	0.00%	3.12%
Αριθμός Πράξεων μέσω ODL	71.33%	65.49%	74.75%	85.87%	71.32%
% Στο σύνολο	98.82%	0.58%	0.59%	0.01%	100.00%

C1. ANALYSIS PER TRADING PHASE

At the Open	ContinuousTrading
Intraday Auctions	Closing Auction
At the Close	Total
BlockTrades	Grand total
Number of Trades of Short selling	Number of Trades of Market Makers
Number of Trades through ODL	% on the Total

Κύρια Αγορά Main Market	Χαμηλή Διασπορά Low Dispersion	Επιτήρηση Surveillance	Προς Διαγραφή Under Deletion	ΣΥΝΟΛΟ-Total
----------------------------	-----------------------------------	---------------------------	---------------------------------	--------------

Μέσος Αριθμός Πράξεων χωρίς δικαιώματα. / Average daily number of transactions without right trades

Δ 1. ΣΥΝΕΧΗΣ ΔΙΑΠΡΑΓΜΑΤΕΥΣΗ

Α' ΧΡΟΝΙΚΗ ΠΕΡΙΟΔΟΣ (Έως 11:00:00) *	2,533.06	0.00	0.00	0.00	2,533.06
Β' ΧΡΟΝΙΚΗ ΠΕΡΙΟΔΟΣ (11:00:01 - 11:30:00)	1,994.50	0.00	0.00	0.00	1,994.50
Γ' ΧΡΟΝΙΚΗ ΠΕΡΙΟΔΟΣ (11:30:01 - 12:00:00)	2,016.72	0.00	0.00	0.00	2,016.72
Δ' ΧΡΟΝΙΚΗ ΠΕΡΙΟΔΟΣ (12:00:01 - 12:30:00)	1,785.39	0.00	0.00	0.00	1,785.39
Ε' ΧΡΟΝΙΚΗ ΠΕΡΙΟΔΟΣ (12:30:01 - 13:00:00)	1,544.94	0.00	0.00	0.00	1,544.94
ΣΤ' ΧΡΟΝΙΚΗ ΠΕΡΙΟΔΟΣ (13:00:01 - 13:30:00)	1,587.17	0.00	0.00	0.00	1,587.17
Ζ' ΧΡΟΝΙΚΗ ΠΕΡΙΟΔΟΣ (13:30:01 - 14:00:00)	1,628.17	0.00	0.00	0.00	1,628.17
Η' ΧΡΟΝΙΚΗ ΠΕΡΙΟΔΟΣ (14:00:01 - 14:30:00)	1,608.39	0.00	0.00	0.00	1,608.39
Θ' ΧΡΟΝΙΚΗ ΠΕΡΙΟΔΟΣ (14:30:01 - 15:00:00)	1,773.94	0.00	0.00	0.00	1,773.94
Ι' ΧΡΟΝΙΚΗ ΠΕΡΙΟΔΟΣ (15:00:01 - 15:30:00)	1,837.22	0.00	0.00	0.00	1,837.22
ΙΑ' ΧΡΟΝΙΚΗ ΠΕΡΙΟΔΟΣ (15:30:01 - 16:00:00)	1,844.33	0.00	0.00	0.00	1,844.33
ΙΒ' ΧΡΟΝΙΚΗ ΠΕΡΙΟΔΟΣ (Από 16:00:01 - 16:30:00)	2,080.89	0.00	0.00	0.00	2,080.89
ΙΓ' ΧΡΟΝΙΚΗ ΠΕΡΙΟΔΟΣ (Από 16:30:01)	3,225.61	0.00	0.00	0.00	3,225.61
Γ(ι) ΧΡΟΝΙΚΗ ΠΕΡΙΟΔΟΣ (Από 16:50:00) - ΤΕΛΕΥΤΑΙΑ 10 ΛΕΠΤΑ	1,357.44	0.00	0.00	0.00	1,357.44
Γ(ιι) ΑΞΙΑ 30% ΠΡΑΞΕΩΝ ΤΟΥ ΒΑΣΙΚΟΥ ΠΙΝΑΚΑ	8,095.89	0.00	0.00	0.83	8,096.72
ΣΥΝΟΛΟ*	25,460.33	0.00	0.00	0.00	25,460.33

D1. CONTINUOUS TRADING PHASE

1st Period (till 11:00:00) *
2nd Period (11:00:01 - 11:30:00)
3rd Period (11:30:01 - 12:00:00)
4th Period (12:00:01 - 12:30:00)
5th Period (12:30:01 - 13:00:00)
6th Period (14:00:01 - 13:30:00)
7th Period (13:30:01 - 14:00:00)
8th Period (14:00:01 - 14:30:00)
9th Period (14:30:01 - 15:00:00)
10th Period (Από 15:00:01 - 15:30:00)
11th Period (15:30:01 - 16:00:00)
12th Period (16:00:01 - 16:30:00)
13th Period (16:30:01)
C (i) (From 16:50:00) Last ten minutes of Continuous Trading

C (iii) The Value of 30% of the trades which are included to the calculation of the closing prices

TOTAL

* Δεν περιλαμβάνεται η αξία των συναλλαγών στο άνοιγμα
ΧΡΗΜΑΤΙΣΤΗΡΙΟ ΑΘΗΝΩΝ Α.Ε. - ATHENS EXCHANGE S.A.

ΣΤΟΙΧΕΙΑ ΜΕΣΗΣ ΗΜΕΡΗΣΙΑΣ ΑΞΙΑΣ ΣΥΝΑΛΛΑΓΩΝ ΜΕΤΟΧΩΝ ΑΝΑ ΔΕΙΚΤΗ ΚΥΡΙΑΣ ΑΓΟΡΑΣ
AVERAGE DAILY STOCKS VALUE OF TRANSACTIONS DATA PER INDEX OF MAIN MARKET

A 1. ΑΝΑΛΥΣΗ ΑΝΑ ΦΑΣΗ

ΓΔ Composite Index	FTSE/X.A. Large Cap - FTSE/Athex Large Cap	FTSE/X.A. Mid Cap - FTSE/Athex Mid Cap	FTSE/X.A Mid & Small Cap Θεμελιωδών μεγεθών
01/03/2013-28/03/2013	01/03/2013-28/03/2013	01/03/2013-28/03/2013	01/03/2013-28/03/2013
<i>Μέση Αξία Συναλλαγών χωρίς δικαιώματα (Σύνολο σε εκατ. Euro) / Average daily value of transactions without right trades (Total in million of Euros)</i>			
ΣΤΟ ΑΝΟΙΓΜΑ	0.85	0.65	0.06
ΣΥΝΕΧΗΣ ΔΙΑΠΡΑΓΜΑΤΕΥΣΗ	49.24	45.68	2.74
ΕΝΔΙΑΜΕΣΑ ΑΥΚΤΙΟΝ	0.02	0.02	0.00
ΑΥΚΤΙΟΝ ΚΛΕΙΣΙΜΑΤΟΣ	3.15	3.07	0.09
ΣΤΟ ΚΛΕΙΣΙΜΟ	1.22	1.12	0.08
ΣΥΝΟΛΟ	54.48	50.54	2.98
Πακέτα	2.65	2.63	0.00
Γενικό ΣΥΝΟΛΟ	57.13	53.17	2.98
Αξία συναλλαγών ανοικτών πωλήσεων	0.00%	0.00%	0.00%
Αξία συναλλαγών ειδικών διαπραγματευτών	5.29%	5.66%	0.73%
Αξία συναλλαγών μέσω ODL	57.32%	57.39%	67.32%
% Στο σύνολο	96.86%	90.15%	5.05%

B 1. ΣΥΝΕΧΗΣ ΔΙΑΠΡΑΓΜΑΤΕΥΣΗ

ΓΔ Composite Index	FTSE/X.A. Large Cap - FTSE/Athex Large Cap	FTSE/X.A. Mid Cap - FTSE/Athex Mid Cap	FTSE/X.A Mid & Small Cap Θεμελιωδών μεγεθών
01/03/2013-28/03/2013	01/03/2013-28/03/2013	01/03/2013-28/03/2013	01/03/2013-28/03/2013
<i>Μέση Αξία Συναλλαγών χωρίς δικαιώματα (Σύνολο σε εκατ. Euro) / Average daily value of transactions without right trades (Total in million of Euros)</i>			
Α' ΧΡΟΝΙΚΗ ΠΕΡΙΟΔΟΣ (Έως 11:00:00) *	4.84	4.67	0.22
Β' ΧΡΟΝΙΚΗ ΠΕΡΙΟΔΟΣ (11:00:01 - 11:30:00)	3.51	3.34	0.20
Γ' ΧΡΟΝΙΚΗ ΠΕΡΙΟΔΟΣ (11:30:01 - 12:00:00)	3.89	3.71	0.17
Δ' ΧΡΟΝΙΚΗ ΠΕΡΙΟΔΟΣ (12:00:01 - 12:30:00)	3.39	3.24	0.16
Ε' ΧΡΟΝΙΚΗ ΠΕΡΙΟΔΟΣ (12:30:01 - 13:00:00)	2.89	2.70	0.18
ΣΤ' ΧΡΟΝΙΚΗ ΠΕΡΙΟΔΟΣ (13:00:01 - 13:30:00)	2.94	2.82	0.12
Ζ' ΧΡΟΝΙΚΗ ΠΕΡΙΟΔΟΣ (13:30:01 - 14:00:00)	3.09	2.98	0.12
Η' ΧΡΟΝΙΚΗ ΠΕΡΙΟΔΟΣ (14:00:01 - 14:30:00)	3.08	2.96	0.15
Θ' ΧΡΟΝΙΚΗ ΠΕΡΙΟΔΟΣ (14:30:01 - 15:00:00)	3.53	3.36	0.15
Ι' ΧΡΟΝΙΚΗ ΠΕΡΙΟΔΟΣ (15:00:01 - 15:30:00)	3.48	3.32	0.15
ΙΑ' ΧΡΟΝΙΚΗ ΠΕΡΙΟΔΟΣ (15:30:01 - 16:00:00)	3.52	3.39	0.13
ΙΒ' ΧΡΟΝΙΚΗ ΠΕΡΙΟΔΟΣ (Από 16:00:01 - 16:30:00)	4.29	4.13	0.16
ΙΓ' ΧΡΟΝΙΚΗ ΠΕΡΙΟΔΟΣ (Από 16:30:01)	6.50	6.21	0.27
Γ(ι) ΧΡΟΝΙΚΗ ΠΕΡΙΟΔΟΣ (Από 16:50:00) - ΤΕΛΕΥΤΑΙΑ 10 ΛΕΠΤΑ	2.75	2.62	0.12
Γ(ιι) ΑΞΙΑ 30% ΠΡΑΞΕΩΝ ΤΟΥ ΒΑΣΙΚΟΥ ΠΙΝΑΚΑ	21.12	20.46	0.72
ΣΥΝΟΛΟ*	48.96	46.82	2.19

* δεν περιλαμβάνεται η αξία των συναλλαγών στο άνοιγμα

A1. ANALYSIS PER TRADING PHASE

At the Open	0.06
Continuous Trading	48.63
Intraday Auctions	0.02
Closing Auction	3.16
At the Close	1.12
Total	54.48
Block Trades	2.65
Grand total	57.13
Value of Transactions Short selling	0.00%
Value of Transactions of Market Makers	5.29%
Value of Transactions ODL	57.32%
% on the Total	96.86%

B1. CONTINUOUS TRADING PHASE

1st Period (till 11:00:00) *	4.84
2nd Period (11:00:01 - 11:30:00)	3.51
3rd Period (11:30:01 - 12:00:00)	3.89
4th Period (12:00:01 - 12:30:00)	3.39
5th Period (12:30:01 - 13:00:00)	2.89
6th Period (13:00:01 - 13:30:00)	2.94
7th Period (13:30:01 - 14:00:00)	3.09
8th Period (14:00:01 - 14:30:00)	3.08
9th Period (14:30:01 - 15:00:00)	3.53
10th Period (Από 15:00:01 - 15:30:00)	3.48
11th Period (15:30:01 - 16:00:00)	3.52
12th Period (16:00:01 - 16:30:00)	4.29
13th Period (16:30:01)	6.50

C (i) (From 16:50:00) Last ten minutes of Continuous Trading

C (iii) The Value of 30% of the trades which are included to the calculation of the closing prices

TOTAL

ΣΤΟΙΧΕΙΑ ΜΕΣΗΣ ΗΜΕΡΗΣΙΑΣ ΑΞΙΑΣ ΣΥΝΑΛΛΑΓΩΝ ΜΕΤΟΧΩΝ ΑΝΑ ΔΕΙΚΤΗ ΚΥΡΙΑΣ ΑΓΟΡΑΣ
AVERAGE DAILY STOCKS VALUE OF TRANSACTIONS DATA PER INDEX OF MAIN MARKET

Γ 1. ΑΝΑΛΥΣΗ ΑΝΑ ΦΑΣΗ

ΣΤΟ ΑΝΟΙΓΜΑ
ΣΥΝΕΧΗΣ ΔΙΑΠΡΑΓΜΑΤΕΥΣΗ
ΕΝΔΙΑΜΕΣΑ ΑΥΚΤΙΟΝ
ΑΥΚΤΙΟΝ ΚΛΕΙΣΙΜΑΤΟΣ
ΣΤΟ ΚΛΕΙΣΙΜΟ
ΣΥΝΟΛΟ
Πακέτα
Γενικό ΣΥΝΟΛΟ
Αριθμός Πράξεων ανοικτών πωλήσεων
Αριθμός Πράξεων ειδικών διαπραγματευτών
Αριθμός Πράξεων μέσω ODL
% Στο σύνολο

ΓΔ Composite Index	FTSE/X.A. Large Cap - FTSE/Athex Large Cap	FTSE/X.A. Mid Cap - FTSE/Athex Mid Cap	FTSE/X.A Mid & Small Cap Θεμελιωδών μεγεθών
01/03/2013-28/03/2013	01/03/2013-28/03/2013	01/03/2013-28/03/2013	01/03/2013-28/03/2013
<i>Μέσος Αριθμός Πράξεων χωρίς πακέτα. / Average daily number of transactions without right trades</i>			
482.17	394.72	74.33	31.89
23,579.89	21,256.61	2,460.50	307.17
35.17	29.89	4.39	1.78
704.39	639.17	76.50	13.50
334.94	282.39	61.67	10.22
25,136.56	22,602.78	2,677.39	364.56
4.44	4.39	0.28	0.00
25,141.00	22,607.17	2,677.67	364.56
0.00%	0.00%	0.00%	0.00%
3.23%	3.57%	0.95%	3.83%
71.11%	70.69%	75.75%	70.05%
90.74%	81.60%	9.66%	1.32%
ΓΔ Composite Index	FTSE/X.A. Large Cap - FTSE/Athex Large Cap	FTSE/X.A. Mid Cap - FTSE/Athex Mid Cap	FTSE/X.A Mid & Small Cap Θεμελιωδών μεγεθών

C1. ANALYSIS PER TRADING PHASE

At the Open
ContinuousTrading
Intraday Auctions
Closing Auction
At the Close
Total
BlockTrades
Grand total
Number of Trades of Short selling
Number of Trades of Market Makers
Number of Trades through ODL
% on the Total

Δ 1. ΣΥΝΕΧΗΣ ΔΙΑΠΡΑΓΜΑΤΕΥΣΗ

Α' ΧΡΟΝΙΚΗ ΠΕΡΙΟΔΟΣ (Έως 11:00:00) *
Β' ΧΡΟΝΙΚΗ ΠΕΡΙΟΔΟΣ (11:00:01 - 11:30:00)
Γ' ΧΡΟΝΙΚΗ ΠΕΡΙΟΔΟΣ (11:30:01 - 12:00:00)
Δ' ΧΡΟΝΙΚΗ ΠΕΡΙΟΔΟΣ (12:00:01 - 12:30:00)
Ε' ΧΡΟΝΙΚΗ ΠΕΡΙΟΔΟΣ (12:30:01 - 13:00:00)
ΣΤ' ΧΡΟΝΙΚΗ ΠΕΡΙΟΔΟΣ (13:00:01 - 13:30:00)
Ζ' ΧΡΟΝΙΚΗ ΠΕΡΙΟΔΟΣ (13:30:01 - 14:00:00)
Η' ΧΡΟΝΙΚΗ ΠΕΡΙΟΔΟΣ (14:00:01 - 14:30:00)
Θ' ΧΡΟΝΙΚΗ ΠΕΡΙΟΔΟΣ (14:30:01 - 15:00:00)
Ι' ΧΡΟΝΙΚΗ ΠΕΡΙΟΔΟΣ (15:00:01 - 15:30:00)
ΙΑ' ΧΡΟΝΙΚΗ ΠΕΡΙΟΔΟΣ (15:30:01 - 16:00:00)
ΙΒ' ΧΡΟΝΙΚΗ ΠΕΡΙΟΔΟΣ (Από 16:00:01 - 16:30:00)
ΙΓ' ΧΡΟΝΙΚΗ ΠΕΡΙΟΔΟΣ (Από 16:30:01)
Γ(ι) ΧΡΟΝΙΚΗ ΠΕΡΙΟΔΟΣ (Από 16:50:00) - ΤΕΛΕΥΤΑΙΑ 10 ΛΕΠΤΑ
Γ(ιι) ΑΞΙΑ 30% ΠΡΑΞΕΩΝ ΤΟΥ ΒΑΣΙΚΟΥ ΠΙΝΑΚΑ

ΓΔ Composite Index	FTSE/X.A. Large Cap - FTSE/Athex Large Cap	FTSE/X.A. Mid Cap - FTSE/Athex Mid Cap	FTSE/X.A Mid & Small Cap Θεμελιωδών μεγεθών
<i>Μέσος Αριθμός Πράξεων χωρίς πακέτα. / Average daily number of transactions without block trades</i>			
2,365.06	2,217.50	212.72	18.56
1,845.89	1,707.83	185.89	14.72
1,882.22	1,705.67	196.39	20.06
1,656.11	1,491.67	183.00	19.28
1,441.83	1,292.22	146.33	17.06
1,472.17	1,328.67	149.72	21.78
1,509.28	1,355.50	159.72	17.11
1,489.33	1,333.50	157.44	22.67
1,654.44	1,463.61	178.22	25.11
1,698.83	1,509.50	185.78	30.44
1,706.94	1,542.39	167.83	22.50
1,912.22	1,724.56	192.11	29.33
2,945.56	2,584.00	345.33	48.56
1,231.67	1,059.83	161.83	21.50
7,437.89	6,694.67	784.00	106.94
23,579.89	21,256.61	2,460.50	307.17

D1. CONTINUOUS TRADING PHASE

1st Period (till 11:00:00) *
2nd Period (11:00:01 - 11:30:00)
3rd Period (11:30:01 - 12:00:00)
4th Period (12:00:01 - 12:30:00)
5th Period (12:30:01 - 13:00:00)
6th Period (14:00:01 - 13:30:00)
7th Period (13:30:01 - 14:00:00)
8th Period (14:00:01 - 14:30:00)
9th Period (14:30:01 - 15:00:00)
10th Period (Από 15:00:01 - 15:30:00)
11th Period (15:30:01 - 16:00:00)
12th Period (16:00:01 - 16:30:00)
13th Period (16:30:01)

C (i) (From 16:50:00) Last ten minutes of Continuous Trading

C (iii) The Value of 30% of the trades which are included to the calculation of the closing prices

ΣΥΝΟΛΟ*

* δεν περιλαμβάνεται η αξία των συναλλαγών στο άνοιγμα

TOTAL

Μηνιαίοι μέσοι όροι spread - Σύνολο αγορών
Monthly average spread - Total of markets

ΕΤΟΣ - ΜΗΝΑΣ YEAR / MONTH	Spread πράξεων * Trades spread *	Time (συνεδρίασης) spread ** Time spread **	Μέση Ημερήσια Αξία συναλλαγών Average Transactions Value
03/2012	6.44	10.24	41.26
04/2012	5.56	9.35	28.61
05/2012	5.83	9.43	47.96
06/2012	5.59	7.66	39.94
07/2012	5.93	8.32	20.51
08/2012	5.18	7.93	21.89
09/2012	4.83	6.35	63.18
10/2012	5.76	7.89	78.98
11/2012	5.46	8.35	63.71
12/2012	4.70	6.82	53.74
01/2013	4.57	6.63	70.94
02/2013	5.71	7.82	59.00
03/2013	5.84	8.57	65.52

4. Μηνιαίοι μέσοι όροι spread - Σύνολο αγορών
Monthly average spread - Total markets

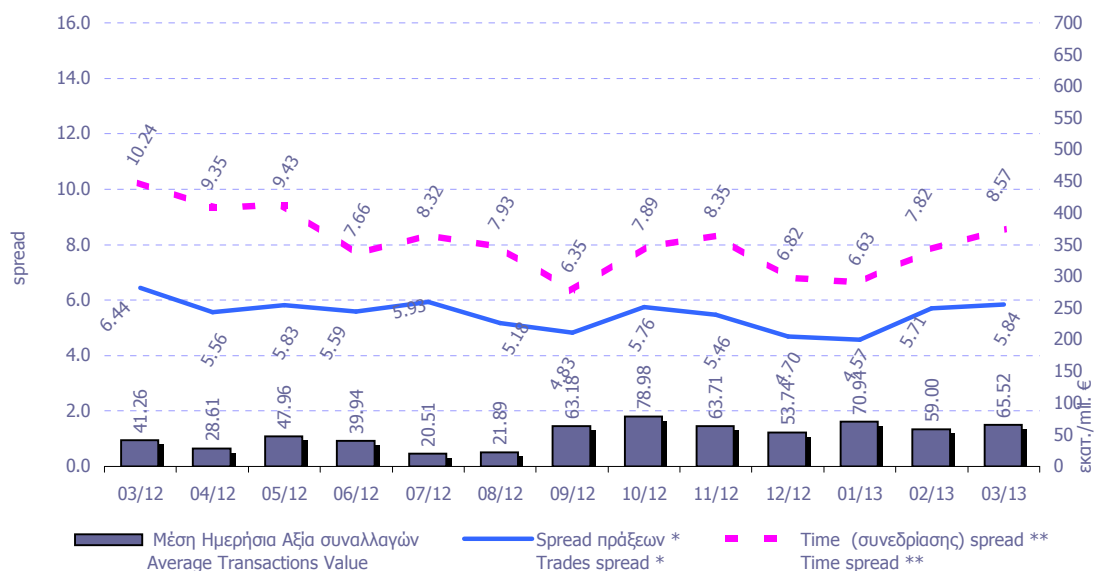

* **Spread πράξεων:** Ο σταθμισμένος, με την ποσοστιαία αξία συναλλαγών των πράξεων, μέσος όρος των spread που αντιστοιχούν σε αυτές τις πράξεις. Το spread που αντιστοιχεί στην αξία συναλλαγών κάποιας πράξης είναι αυτό που παρατηρείται ακριβώς πριν τη διενέργεια της πράξης.

Trades spread: The weighted, by traded value, average or the spreads corresponding to these trades. The spread that corresponds to a trade is the one experienced exactly before the trade.

** Υπολογισμός Spread σύμφωνα με τον κανονισμό του ΧΑ. - Spread calculation according to the ATHEX regulation

Spread συνεδρίασης: Ο σταθμισμένος, με την ποσοστιαία χρονική διάρκεια, μέσος όρος των spread που παρατηρούνται κατά τη διάρκεια της συνεδρίασης.

Time spread: The weighted, by time duration, average of spreads experienced during a trading session.

Μηνιαία μέση κυκλοφοριακή ταχύτητα (velocity) για ομάδες μετοχών
Monthly average velocity for groups of Stocks

ΕΤΟΣ - ΜΗΝΑΣ YEAR / MONTH	ΚΥΡΙΑ ΑΓΟΡΑ MAIN MARKET	ΧΑΜΗΛΗΣ ΔΙΑΣΠΟΡΑΣ LOW DISPERSION	ΕΠΙΤΗΡΗΣΗΣ SURVEILLANCE	ΣΥΝΟΛΟ ΑΓΟΡΩΝ TOTAL MARKETS	FTSE®/ATHEX Large Cap	Γενικός Δείκτης ΧΑ ATHEX Composite Index
03/2012	0.17%	0.002%	0.0079%	0.1561%	0.208%	0.181%
04/2012	0.11%	0.003%	0.0038%	0.0989%	0.132%	0.116%
05/2012	0.19%	0.004%	0.0049%	0.1709%	0.233%	0.206%
06/2012	0.25%	0.004%	0.0070%	0.2256%	0.307%	0.272%
07/2012	0.11%	0.003%	0.0085%	0.0973%	0.126%	0.114%
08/2012	0.09%	0.003%	0.0023%	0.0776%	0.102%	0.089%
09/2012	0.25%	0.003%	0.0092%	0.2229%	0.287%	0.256%
10/2012	0.27%	0.004%	0.0105%	0.2436%	0.305%	0.272%
11/2012	0.22%	0.002%	0.0062%	0.2045%	0.260%	0.230%
12/2012	0.16%	0.004%	0.0106%	0.1518%	0.182%	0.171%
01/2013	0.19%	0.007%	0.0273%	0.1764%	0.206%	0.197%
02/2013	0.16%	0.039%	0.0151%	0.1470%	0.176%	0.161%
03/2013	0.18%	0.004%	0.0094%	0.1679%	0.209%	0.191%

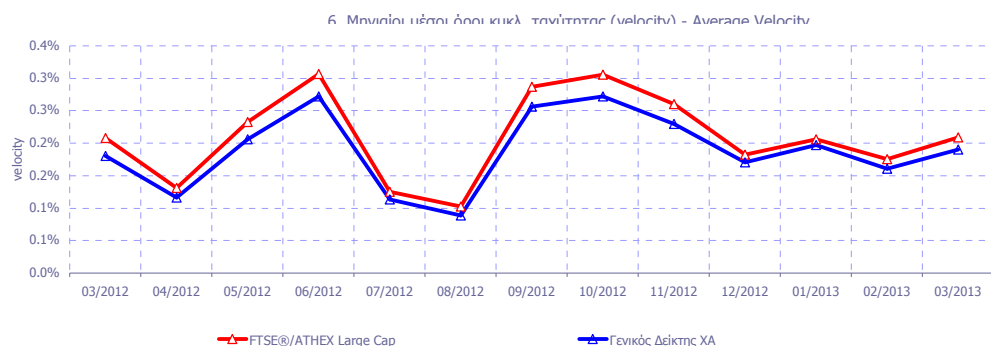
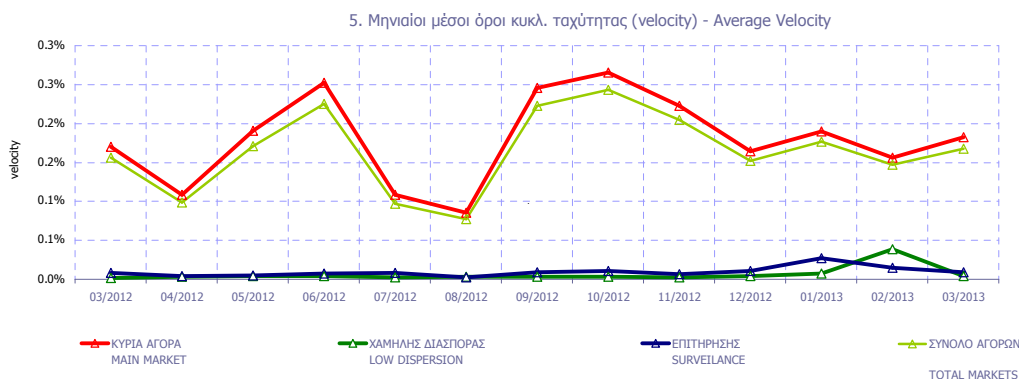

Κυκλοφοριακή Ταχύτητα : Αξία Συναλλαγών / Κεφαλαιοποίηση Velocity : Trading Value / Capitalisation

$$\sum_{i=1}^m \frac{V_i}{XA_i}$$

m : αριθμός ημερών που διαπραγματεύτηκε η μετοχή - number of trading days of the stock

V_i : αξία συναλλαγών της μετοχής για κάθε μέρα διαπραγμάτευσης i - trading value of the stock in each trading day i

XA_i : χρηματιστηριακή αξία της μετοχής - market capitalisation of the stock

Μηνιαία ιστορική μεταβλητότητα (volatility) για ομάδες μετοχών
Monthly historical volatility for groups of shares

ΕΤΟΣ - ΜΗΝΑΣ YEAR / MONTH	ΚΥΡΙΑ ΑΓΟΡΑ MAIN MARKET	ΧΑΜΗΛΗΣ ΔΙΑΣΠΟΡΑΣ LOW DISPERSION	ΕΠΙΤΗΡΗΣΗΣ SURVEILLANCE	ΣΥΝΟΛΟ ΑΓΟΡΩΝ TOTAL MARKETS	FTSE®/ATHEX Large Cap	Γενικός Δείκτης ΧΑ ATHEX Composite Index
03/2012	18.70%	13.83%	31.92%	18.93%	16.23%	14.30%
04/2012	15.51%	10.31%	20.46%	13.78%	15.44%	12.36%
05/2012	20.75%	8.71%	25.26%	17.76%	25.57%	21.95%
06/2012	20.41%	12.45%	24.39%	17.63%	26.03%	21.79%
07/2012	17.61%	14.25%	24.86%	16.06%	19.47%	17.13%
08/2012	14.08%	15.59%	26.94%	14.33%	13.43%	13.05%
09/2012	17.84%	16.29%	22.72%	15.97%	21.62%	17.84%
10/2012	20.95%	18.97%	29.38%	19.04%	21.86%	17.73%
11/2012	18.87%	21.18%	26.22%	17.14%	20.60%	16.54%
12/2012	17.45%	19.30%	24.40%	15.91%	14.03%	13.61%
01/2013	20.73%	18.77%	36.77%	20.12%	14.00%	15.31%
02/2013	17.08%	19.67%	29.30%	16.92%	13.02%	12.54%
03/2013	18.44%	16.37%	27.10%	17.02%	17.73%	15.48%

7. Μηνιαία ιστορική μεταβλητότητα (volatility) - Average historic Volatility

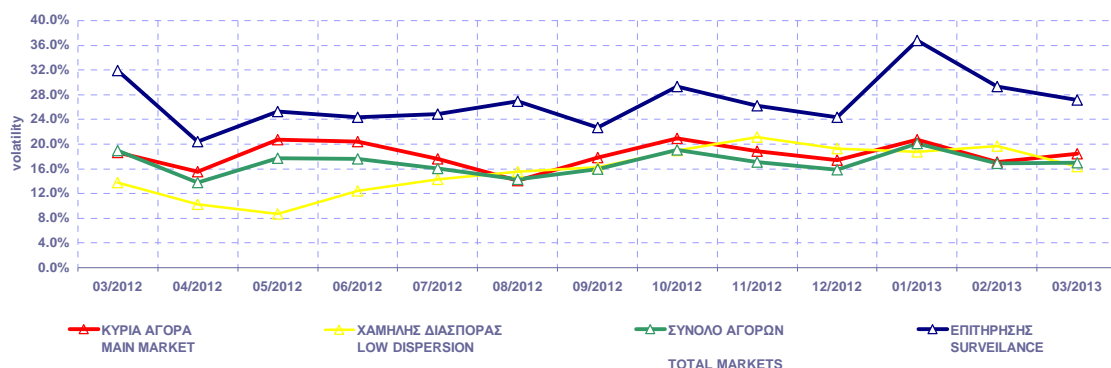

8. Μηνιαία ιστορική μεταβλητότητα (volatility) - Average historic Volatility

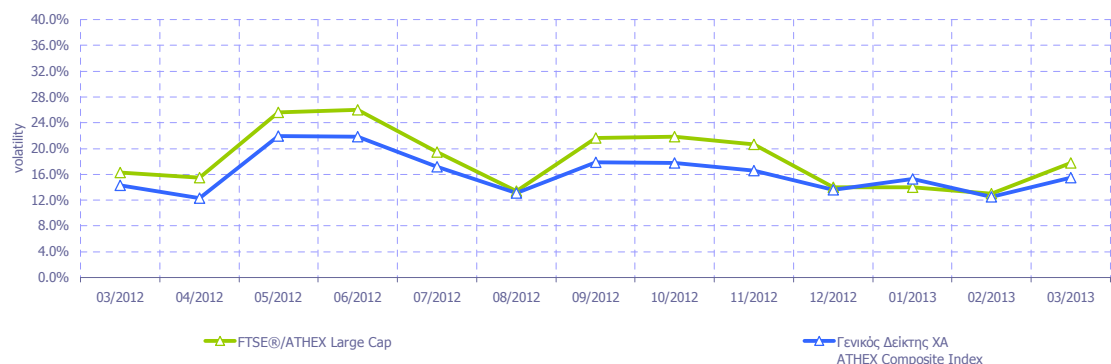

Μηνιαία Μεταβλητότητα: Προκύπτει από την μεταβολή των τιμών κλεισίματος για κάθε συνεδριακή ημέρα του μήνα.

Volatility: Is calculated from the closing price changes for each working day of the month.

ΟΜΟΛΟΓΑ ΔΙΑΠΡΑΓΜΑΤΕΥΣΙΜΑ ΜΕ ΤΗ ΜΕΘΟΔΟ ΕΚΦΩΝΗΣΗΣ - ΑΝΤΙΦΩΝΗΣΗΣ
BONDS TRADED WITH THE OPEN OUTCRY METHOD

Όνομαστική Αξία Nominal Value	Αρχικό Επιτόκιο Initial Interest Rate (%)	Σημερινό Επιτόκιο Today's Interest Rate (%)	Ετήσιος Τόκος Annual Interest	Απόδοση στη Λήξη (***) Yield to Maturity (%)	Ημερομηνία Έκδοσης Date of Issue	Αριθμός Ετήσιων Ανανεώσεων Number of Yearly Renewals	Μηνιαίες Τιμές Εκφώνησης τοίς Μετρητοίς (Ευρώ) Monthly Cash Outcry Prices (Euro)			Συνολλαγές σε Τεμάχια Transactions in Items	Αξία Συναλλαγών (Ευρώ) Value of Transactions (Euro)	Τιμές Έτους από 1.1.2013 (Ευρώ) Price Range since 1.1.2013 (Euro)	
							Κατώτερη- Low	Ανώτερη- High	Τιμή - Price			Κατώτερη Low	Ανώτερη High

ΟΜΟΛΟΓΑ ΚΡΑΤΙΚΩΝ ΤΡΑΠΕΖΩΝ ΕΤΗΣΙΑΣ ΔΙΑΡΚΕΙΑΣ
STATE - OWNED BANKS SHORT TERM BONDS (α, β)

€ 1,211.71	3.65	2.48	29.74	Δ/Υ	30.11.06	7						0.00	0.00
€ 1,120.29	4.40	2.48	28.11	Δ/Υ	31.03.08	5						0.00	0.00
€ 1,124.66	4.80	2.48	28.22	Δ/Υ	30.04.08	5						0.00	0.00
€ 1,145.30	4.40	2.48	28.74	Δ/Υ	30.04.08	5						0.00	0.00
€ 1,125.75	4.90	2.48	28.25	Δ/Υ	31.05.08	5						0.00	0.00
€ 1,134.80	5.50	2.48	28.48	Δ/Υ	31.05.08	5						0.00	0.00
€ 1,132.08	5.25	2.48	28.41	Δ/Υ	30.06.08	5						0.00	0.00
€ 1,132.08	5.25	2.48	28.41	Δ/Υ	30.06.08	5						0.00	0.00
€ 1,135.89	5.60	2.48	28.50	Δ/Υ	30.06.08	5						0.00	0.00
€ 1,135.89	5.60	2.48	28.50	Δ/Υ	30.06.08	5						0.00	0.00
€ 1,133.91	5.60	2.48	28.45	Δ/Υ	31.07.08	5						0.00	0.00
€ 1,133.91	5.60	2.48	28.45	Δ/Υ	31.07.08	5						0.00	0.00
€ 1,101.48	5.45	2.48	30.88	Δ/Υ	31.08.08	5						0.00	0.00
€ 1,129.20	5.45	2.48	28.34	Δ/Υ	31.08.08	5						0.00	0.00
€ 1,130.82	5.60	2.48	28.38	Δ/Υ	31.08.08	5						0.00	0.00
€ 1,130.82	5.60	2.48	28.38	Δ/Υ	31.08.08	5						0.00	0.00
€ 1,108.96	5.45	2.48	27.83	Δ/Υ	31.10.08	5						0.00	0.00
€ 1,129.74	5.50	2.48	28.35	Δ/Υ	31.10.08	5						0.00	0.00
€ 1,132.45	5.75	2.48	28.42	Δ/Υ	31.10.08	5						0.00	0.00

ΟΜΟΛΟΓΑ ΔΙΑΠΡΑΓΜΑΤΕΥΣΙΜΑ ΜΕ ΤΗ ΜΕΘΟΔΟ ΕΚΦΩΝΗΣΗΣ-ΑΝΤΙΦΩΝΗΣΗΣ
BONDS TRADED WITH THE OPEN OUTCRY METHOD

Όνομαστική Αξία / Ελάχιστη Διαπραγματεύσιμη Ποσότητα Nominal Value / Minimum Nominal Traded Value	Σημερινό Επιτόκιο % Today's Interest Rate % (**)	Αξία Τελευταίου Αποκοπέντος Τокιδίου Value of Last Paid Coupon	Απόδοση στη Λήξη (***) Yield to Maturity (%)	Ημερομηνία Έκδοσης Issue Date	Διάρκεια(Έτη) Duration (Years)	No Σημείωσης - Note Nr	Μηνιαίες Τιμές Εκφώνησης Monthly Outcry Prices			Συναλλαγές σε Τεμάχια * Transactions in Items	Αξία Συναλλαγών Value of Transactions	Τιμές Έτους από 1.1.2013 (Ευρώ) Price Range since 1.1.2013 (Euro)	
							Κατώτερη - Low	Ανώτερη-High	Τελευταία-Last			Κατώτερη Low	Ανώτερη High
ΔΑΝΕΙΑ BONDS													

ΝΟΜΙΚΩΝ ΠΡΟΣΩΠΩΝ ΚΑΙ ΕΤΑΙΡΕΙΩΝ ΣΕ ΣΥΝΑΛΛΑΓΜΑ ΚΑΙ ΕΥΡΩ - CORPORATION BONDS IN FOREIGN CURRENCY AND EURO

GBP	10.00	2.50	0.250000	Δ/Υ	01/12/1928	100	E.K.T.E. - National Mortgage Bank					0.00	0.00
GBP	10.00	2.50	0.250000	Δ/Υ	01/12/1930	98	E.K.T.E. σειρά - National Mortgage Bank	2.27	2.27	2.27		2.27	2.27

ΟΜΟΛΟΓΙΑΚΑ ΔΑΝΕΙΑ ΔΙΕΘΝΩΝ ΟΡΓΑΝΙΣΜΩΝ - BONDS OF INTERNATIONAL ORGANIZATIONS

€	1,000.00	5.00	flr	Δ/Υ	21/07/2006	10	ΟΜΟΛΟΓΟ ΕΥΡΩΠΑΪΚΗΣ ΤΡΑΠΕΖΑΣ ΕΠΕΝΔΥΣΕΣ					0.00	0.00
---	----------	------	-----	-----	------------	----	---------------------------------------	--	--	--	--	------	------

ΣΗΜΕΙΩΣΕΙΣ ΟΜΟΛΟΓΩΝ - BONDS NOTES

Συντμήσεις - Abbreviations Α.Α.Σ.Ε = ΑΓΟΡΑ ΑΞΙΩΝ ΣΤΑΘΕΡΟΥ ΕΙΣΟΔΗΜΑΤΟΣ / F.I.S.M=FIXED INCOME SECURITIES' MARKET

** FLR (Floating Interest Rate) σημαίνει ομόλογο μεταβλητού επιτοκίου / FLR means " a Floating Interest Rate Bond"

* Όσον αφορά τα ομόλογα που διαπραγματεύονται στην Α.Α.Σ.Ε όλες οι τιμές εκφράζονται επί τοις εκατό (%) της ονομαστικής τιμής τους. Ο όγκος συναλλαγών υπολογίζεται ως (Τεμάχια) * (Ονομαστική τιμή). Η αξία συναλλαγών υπολογίζεται ως (Τεμάχια)*(Ονομαστική Τιμή)*(Τιμή%)+(Δεδουλευμένοι Τόκοι) / All the prices for the bonds that are traded in the F.I.S.M. refer to percentage (%) upon the nominal value, while the volume of transactions refer to euro. Transactions Volume = (Pieces) * (Face Value). Transactions Value = (Pieces) * (Nominal value) * (price %) + (Accrued interest).
Η αξία του τρέχοντος τακομεριδίου για τις εκδόσεις με ονομαστική αξία 0.01 Ευρώ αναφέρεται σε ονομαστική αξία 100 Ευρώ / The Value of current coupon for the issues with NV 0.01 euro refers to NV 100 euros

Αντίστοιχα για τα ομόλογα που είναι διαπραγματεύσιμα με την μέθοδο Εκφώνησης - Αντιφώνησης οι τιμές εκφράζονται σε ευρώ ενώ ο όγκος εκφράζεται σε τεμάχια / Correspondingly the prices for the bonds that are traded with the open outcry method refer to euro while the volume of transactions refer to items.

Η ελάχιστη διαπραγματεύσιμη Ονομαστική Ονομαστική αξία για όλους τους τίτλους είναι τα 100 Ευρώ / The minimum traded Nominal Value for all der securities is equal to 100 Euros

2 Επιτόκιο 2,90 ετησίως σταθερό και index ratio (λόγος δεικτών πληθωρισμού). Δείκτης αναφοράς Πληθωρισμού: Εναρμονισμένος Δείκτης τιμών Καταναλωτή που ισχύει στην Ευρωζώνη εξαιρούμενου του καπνού / Reference Inflation Ratio: Harmonized Consumption Index (currently) valid in Euro zone excluding tobacco.

α Τα επιτόκια των ετησίων Ομολόγων ΕΤΒΑ είναι απαλλαγμένα των φόρων (καθαρά) / The interest rates of the Yearly H.I.D.B. Bonds are tax-free (net).

β Για τα Ομόλογα έκδοσης μέχρι και 30/09/2008 ο δεδουλευμένος τόκος έχει κεφαλαιοποιηθεί / For the Bonds issued up to 30.09.08, the occurred interest has been capitalized.

*** ΑΠΟΔΟΣΕΙΣ ΟΜΟΛΟΓΩΝ: Αρχικά, βρίσκεται η τιμή κτήσεως, που προκύπτει αν στην τρέχουσα χρηματιστηριακή αξία προσθέσουμε τους δεδουλευμένους τόκους. Εξαιτίας της απελευθεροποίησης των χρηματιστηριακών μεσιτειών, η τελευταία από 1/1/2001 δεν υπολογίζεται πλέον στον προσδιορισμό της απόδοσης. Στην συνέχεια υπολογίζεται η (ετησιοποιημένη) απόδοση στην λήξη του Ομολόγου στο νόμισμα εκδόσεως του όπου α) δεν λαμβάνονται υπόψη οι λαχνοί των λαχειοφόρων δανείων, β) δεν λαμβάνονται υπόψη οι δυνατότητες μετατροπής των ομολογίων σε μετοχές και γ) τα ομόλογα κυμαινόμενου επιτοκίου θεωρείται ότι μέχρι να λήξουν θα έχουν το σημερινό επιτόκιο / BONDS YIELD: Initially, the bid price (which is the market price of the Bond plus the accrued interest - due to liberalisation of stock broker fees, the latter are not taken into consideration to the determination of bonds' yield since 1/1/2001) is found. Subsequently, the (annualised) Bond's Yield to Maturity (YTM) in terms of the Bond's clause is calculated, where a) the lotteries of the lottery Bonds are not considered, b) the entitlement of a convertible bond to be converted into shares is not considered and c) the floating interest rate is considered to retain the current interest rate up to their redemption date.

1 Το ομόλογο είναι αορίστου διάρκειας - The bonds are of indefinite duration.

ΟΜΟΛΟΓΑ ΔΙΑΠΡΑΓΜΑΤΕΥΣΙΜΑ ΣΤΗΝ Α.Α.Σ.Ε.
BONDS TRADED IN FIXED INCOME SECURITIES' MARKET

Όνομαστική Αξία Nominal Value	Σημερινό Επιτόκιο % Today's Interest Rate % (**)	Αξία Τελευταίου Αποκ/ντος Τοκ/θίου Value of Last Paid Coupon	Απόδοση στη Λήξη (***) Yield to Maturity (%)	Ημερομηνία Έκδοσης Issue Date	Διάρκεια (Έτη)-Duration(Years)	No Σημείωσης - Note Nr	ΔΑΝΕΙΑ BONDS	Μηνιαίες Τιμές Συναλλαγών επι τοις Εκατό (%) Monthly Transactions' Prices in Percentage (%)			Όγκος Συναλλαγών * Volume of Transactions	Αξία Συναλλαγών (Ευρώ) Value of Transactions (Euro) **	Τιμές Έτους από 1.1.2013 (Ευρώ) Price Range since 1.1.2013 (Euro)			
								Κατώτερη - Low (%)	Ανώτερη - High (%)	Κλείσιμο-Close (%)			Κατώτερη - Low (%)	Ανώτερη - High (%)		
ΟΜΟΛΟΓΙΑΚΑ ΔΑΝΕΙΑ ΕΠΙΧΕΙΡΗΣΕΩΝ - CORPORATE BONDS																
€	12.49	5.33	flr	0.37	...	12.07.07	8	ΝΗΡΕΥΣ ΙΧΘΥΟΚΑΛΙΕΡΓΕΙΕΣ Α.Ε. (Μετατρ. σε ΚΟ μτχ) - NIREUS S.A. (Convertible)	11.51	11.51	11.51			11.00	100.92	
€	1.00	1.32	flr	0.01	25.45	30.07.08	10	ΤΡ. ΚΥΠΡΟΥ ΔΗΜΟΣΙΑ ΕΤΑΙΡΙΑ ΛΤΔ (Μετατρέψιμο σε ΚΟ) - BANK OF CYPRUS PUBLI	33.00	33.00	33.00			33.00	98.00	
€	1.00	5.50	flr	...	06.06.09	5	1	ΤΡ. ΚΥΠΡΟΥ ΔΗΜΟΣΙΑ ΕΤΑΙΡΙΑ ΛΤΔ (Μετατρέψιμο σε ΚΟ) - BANK OF CYPRUS PUBLI	20.00	25.00	20.00	0.02	4,500.00	16.00	98.50	
€	4.77	5.00	0.06	53.78	19.03.10	5		MARFIN INVESTMENT GROUP Α.Ε. (Μετατρ. σε ΚΟ μτχ) - MARFIN INVESTMENT GRO	48.00	48.00	48.00			0.51	100.00	
€	1.00	6.50	flr	0.03	69.41	18.05.11	5	1	ΤΡ. ΚΥΠΡΟΥ ΔΗΜΟΣΙΑ ΕΤΑΙΡΙΑ ΛΤΔ (Μετατρέψιμο σε ΚΟ) - BANK OF CYPRUS PUBLI	19.50	26.80	20.50	0.15	33,748.82	18.12	91.00
USE	1.00	6.00	flr	0.03	13.31	18.05.11	5	1	ΤΡ. ΚΥΠΡΟΥ ΔΗΜΟΣΙΑ ΕΤΑΙΡΙΑ ΛΤΔ (Μετατρέψιμο σε ΚΟ) - BANK OF CYPRUS PUBLI	100.00	100.00	100.00			100.00	100.00
ΟΜΟΛΟΓΑ ΕΛΛΗΝΙΚΟΥ ΔΗΜΟΣΙΟΥ - GOVERNMENT BONDS - DEMATERIALIZED SECURITIES																
€	1,000.00	1.65	flr	11.63	...	21.05.09	5	ΟΕΔ-ΚΥΜ-210514-05X-2,734-1000,00 - GGB-FRN-210514-05Y-2.734-1000.00	10.00	10.00	10.00			10.00	10.00	
€	1,000.00	1.18	flr	8.04	0.56	23.07.09	5	ΟΕΔ-ΚΥΜ-230714-05X-2,018-1000,00 - GGB-FRN-230714-05Y-2.018-1000.00	100.00	100.00	100.00			100.00	100.00	
€	1,000.00	1.01	flr	6.53	0.53	10.08.09	5	ΟΕΔ-ΚΥΜ-100814-05X-1,762-1000,00 - GGB-FRN-100814-05Y-1.762-1000.00	100.00	100.00	100.00			100.00	100.00	
€	1.00	2.00	0.02	1.98	0.93	09.03.12	11	ΟΕΔ-ΣΤΘ-240223-11X-2,000-1,00 - GGB-FXD-240223-11Y-2.000-1.00	100.00	100.00	100.00			100.00	100.00	
€	1.00	2.00	0.02	1.98	0.93	09.03.12	12	ΟΕΔ-ΣΤΘ-240224-12X-2,000-1,00 - GGB-FXD-240224-12Y-2.000-1.00	100.00	100.00	100.00			100.00	100.00	
€	1.00	2.00	0.02	1.98	0.93	09.03.12	13	ΟΕΔ-ΣΤΘ-240225-13X-2,000-1,00 - GGB-FXD-240225-13Y-2.000-1.00	100.00	100.00	100.00			100.00	100.00	
€	1.00	2.00	0.02	1.98	0.93	09.03.12	14	ΟΕΔ-ΣΤΘ-240226-14X-2,000-1,00 - GGB-FXD-240226-14Y-2.000-1.00	100.00	100.00	100.00			100.00	100.00	
€	1.00	2.00	0.02	1.98	0.93	09.03.12	15	ΟΕΔ-ΣΤΘ-240227-15X-2,000-1,00 - GGB-FXD-240227-15Y-2.000-1.00	100.00	100.00	100.00			100.00	100.00	
€	1.00	2.00	0.02	1.98	0.93	09.03.12	16	ΟΕΔ-ΣΤΘ-240228-16X-2,000-1,00 - GGB-FXD-240228-16Y-2.000-1.00	100.00	100.00	100.00			100.00	100.00	
€	1.00	2.00	0.02	1.99	0.93	09.03.12	17	ΟΕΔ-ΣΤΘ-240229-17X-2,000-1,00 - GGB-FXD-240229-17Y-2.000-1.00	100.00	100.00	100.00			100.00	100.00	
€	1.00	2.00	0.02	1.99	0.93	09.03.12	18	ΟΕΔ-ΣΤΘ-240230-18X-2,000-1,00 - GGB-FXD-240230-18Y-2.000-1.00	100.00	100.00	100.00			100.00	100.00	
€	1.00	2.00	0.02	1.99	0.93	09.03.12	19	ΟΕΔ-ΣΤΘ-240231-19X-2,000-1,00 - GGB-FXD-240231-19Y-2.000-1.00	100.00	100.00	100.00			100.00	100.00	
€	1.00	2.00	0.02	1.99	0.93	09.03.12	20	ΟΕΔ-ΣΤΘ-240232-20X-2,000-1,00 - GGB-FXD-240232-20Y-2.000-1.00	100.00	100.00	100.00			100.00	100.00	
€	1.00	2.00	0.02	1.99	0.93	09.03.12	21	ΟΕΔ-ΣΤΘ-240233-21X-2,000-1,00 - GGB-FXD-240233-21Y-2.000-1.00	100.00	100.00	100.00			100.00	100.00	
€	1.00	2.00	0.02	1.99	0.93	09.03.12	22	ΟΕΔ-ΣΤΘ-240234-22X-2,000-1,00 - GGB-FXD-240234-22Y-2.000-1.00	100.00	100.00	100.00			100.00	100.00	
€	1.00	2.00	0.02	1.99	0.93	09.03.12	23	ΟΕΔ-ΣΤΘ-240235-23X-2,000-1,00 - GGB-FXD-240235-23Y-2.000-1.00	100.00	100.00	100.00			100.00	100.00	
€	1.00	2.00	0.02	1.99	0.93	09.03.12	24	ΟΕΔ-ΣΤΘ-240236-24X-2,000-1,00 - GGB-FXD-240236-24Y-2.000-1.00	100.00	100.00	100.00			100.00	100.00	
€	1.00	2.00	0.02	1.99	0.93	09.03.12	25	ΟΕΔ-ΣΤΘ-240237-25X-2,000-1,00 - GGB-FXD-240237-25Y-2.000-1.00	100.00	100.00	100.00			100.00	100.00	
€	1.00	2.00	0.02	1.99	0.93	09.03.12	26	ΟΕΔ-ΣΤΘ-240238-26X-2,000-1,00 - GGB-FXD-240238-26Y-2.000-1.00	100.00	100.00	100.00			100.00	100.00	
€	1.00	2.00	0.02	1.99	0.93	09.03.12	27	ΟΕΔ-ΣΤΘ-240239-27X-2,000-1,00 - GGB-FXD-240239-27Y-2.000-1.00	100.00	100.00	100.00			100.00	100.00	
€	1.00	2.00	0.02	1.99	0.93	09.03.12	28	ΟΕΔ-ΣΤΘ-240240-28X-2,000-1,00 - GGB-FXD-240240-28Y-2.000-1.00	100.00	100.00	100.00			100.00	100.00	
€	1.00	2.00	0.02	1.99	0.93	09.03.12	29	ΟΕΔ-ΣΤΘ-240241-29X-2,000-1,00 - GGB-FXD-240241-29Y-2.000-1.00	100.00	100.00	100.00			100.00	100.00	
€	1.00	2.00	0.02	1.99	0.93	09.03.12	30	ΟΕΔ-ΣΤΘ-240242-30X-2,000-1,00 - GGB-FXD-240242-30Y-2.000-1.00	100.00	100.00	100.00			100.00	100.00	

ΕΠΕΞΗΓΗΣΗ ΠΙΝΑΚΩΝ EXPLANATION OF TABLES

$$\text{Spread Συνεδρίασης} = \frac{\sum (\text{Ask} - \text{Bid}) * \text{Time} - \text{Time}_i}{(\text{Ask} + \text{Bid}) / 2 \sum \text{Time} - \text{Time}_i}$$

Κωδικός ΟΔΑΣΗΣ
Ticker Symbol

Η ελληνική ονομασία της μετοχής
Share's Greek Name.

Αριθμός εισηγμένων μετοχών στο τέλος του μήνα.
Number of listed shares at the end of the month.

Η αγορά στην οποία ανήκει και διαπραγματεύεται η μετοχή.
The market in which the share is listed and traded.

Τα προ φόρων και τα μετά φόρων κέρδη ανά μετοχή αντίστοιχα, βάσει του σταθμισμένου - λόγω των μεταβολών μετοχικού κεφαλαίου - αριθμού των μετοχών.
Before tax and after tax profits per share respectively, according to the weighted - due to share capital changes - number of shares.

Χρηματοποιητική αξία της εταιρίας στο τέλος του μήνα.
Company's capitalisation at the end of the month.

Το ιστορικό κλείσιμο της μετοχής την τελευταία συνεδρίαση του μήνα.
The historical closing price on the last session of the month.

Το έτος χρήσης στο οποίο αναφέρονται τα κέρδη ανά μετοχή και το P / E.
The fiscal year that the profits per share and the P / E ratio refer to.

Σύμβολο ΟΔΑΣΗΣ Code	Χρονογράφα (1)	Αριθμός Εισηγμένων Χρονογράφων Number of Listed Securities (2)	Ονομαστική Αξία Nominal Value	Χρημ/κή Αξία (Εισπ. Ευρώ) Market Capitalisation (Million Euro)(***)	% στη Συνολική Χρημ/ική Αξία % in Total Market Capitalisation	Κατηγορία - Category (\$)	No Σημείωσης - Note Nr	Τιμή Κλεισίματος Closing Price	Τιμή Κλεισίματος Πρ. Μήνα Previous Month Closing Price	% Μεταβολή Μηνός % Monthly Price Change	% Spread Μηνός % Monthly Spread	Κέρδη ανά Μετοχή Profits per Share		Έτος χρήσης Fiscal year
												προ φόρων before tax	μετά φόρων after tax	

Η ονομαστική αξία της μετοχής
Share's Nominal Value.

% της Χρηματοποιητικής αξίας στο σύνολο της Αγοράς.
% of the capitalisation on the market's total capitalisation.

Οι σημειώσεις παρατίθενται στο τέλος αυτού του πίνακα.
The notes appear at the end of the this table.

Η μερισματοπόδοση υπολογίζεται ως εξής:
Μερισματοπόδοση = $\frac{\text{Τμή αποκοπέντος μερίσματος τελευταίας χρήσης}}{\text{Αποπροσαρμοσμένη(2) τιμή κλεισίματος}}$

The dividend yield is calculated as follows:
Dividend Yield = $\frac{\text{Last dividend's historical price}}{\text{Readjusted(2) closing price}}$

Ο δείκτης Τιμή / Κέρδη ανά μετοχή (P/E) υπολογίζεται ως εξής:
P/E = $\frac{\text{Αποπροσαρμοσμένη(2) τιμή κλεισίματος}}{\text{Κέρδη είτε προ είτε μετά φόρων αντίστοιχα}}$

The ratio Price/Profits per share is calculated as follows:
P/E = $\frac{\text{Readjusted(2) closing price}}{\text{Profits per share either before or after tax respectively}}$

Μεταβολή Μηνός (%)
 $\frac{\text{Τελευταία τιμή τρέχοντος μήνα} - \text{Τελευταία τιμή προηγούμενου μήνα (προσαρμοσμένη)} * 100}{\text{Τελευταία τιμή προηγούμενου μήνα (προσαρμοσμένη)}}$

Monthly Price Change (%)
 $\frac{\text{Closing price on present month's last session} - \text{Closing price on previous month's last session (adj.)} * 100}{\text{Closing price on previous month's last session}}$

Τα στοιχεία έχουν προσαρμοστεί για τις τυχόν μεταβολές μετοχικού κεφαλαίου της μετοχής και τις συνακόλουθες προσαρμογές της τιμής ως εξής:
Προσαρμοσμένος όγκος συναλλαγών = $\frac{\text{Ιστορική τιμή κλεισίματος} * \text{Ιστορικός όγκος συναλλαγών}}{\text{Προσαρμοσμένη τιμή κλεισίματος}}$

The data has been adjusted due to share capital changes and its as follows price adjustments:
Adjusted volume of transactions = $\frac{\text{Historical closing price} * \text{Historical volume of transactions}}{\text{Adjusted closing price}}$

P/E	Μέρισμα / Προμήρισμα 2008 Dividend / Interim Dividend 2008	Μέρισμα / Προμήρισμα 2009 Dividend / Interim Dividend 2009	Μερισματοπόδοση Dividend Yield (%) (4)	Διακρίσεις Τιμών Μαρτίου Monthly Price in March		Διακρίσεις Τιμών από 1/1/2011 Price Range since 1.1.2011		Αξία Συναλλαγών (6) Value of Transactions	Συναλλαγές σε Τεμάχια Shares Transactions in Items (7)	Αριθμός Πράξεων Number of Trades	Μηνιαία Εμπορευσιμότητα Monthly Marketability (%)	Securities (1)
				Κατώτερη Low	Ανώτερη High	Κατώτερη Low	Ανώτερη High					

Η τιμή του μερίσματος / προμερίσματος της μετοχής κατά την τελευταία χρήση και την προηγούμενη χρήση αντίστοιχα.
Dividend's price (or Interim dividend) during the last and previous fiscal year respectively.

Η μηνιαία αξία συναλλαγών της μετοχής.
Share's monthly value of transactions

Η κατώτερη και ανώτερη προσαρμοσμένη τιμή κλεισίματος της μετοχής σε επίπεδο μήνα και έτους.
The lowest and highest share's adjusted closing price on month and year basis respectively.

Ο αριθμός των πράξεων.
The number of trades.

Η μηνιαία εμπορευσιμότητα υπολογίζεται ως εξής:
Μηνιαία εμπορευσιμότητα = $\frac{\text{Προσ/μείνος όγκος συναλλαγών κατά τη διάρκεια του μήνα} * 100}{\text{Αριθμός μετοχών την τελευταία ημέρα του μήνα}}$

The monthly marketability is calculated as follows:
Monthly marketability = $\frac{\text{Adjusted volume of transactions within the month} * 100}{\text{Number of shares on the last day of the month}}$

Η αγγλική ονομασία της μετοχής.
Share's Name in English.

(*) Προσαρμοσμένη τιμή = Ιστορική τιμή κλεισίματος * Συντελεστής προσαρμογής - Adjusted price = Historical closing price * Adjustment co-efficient
Αποπροσαρμοσμένη τιμή = Ιστορική τιμή κλεισίματος * (1 / Συντελεστής προσαρμογής) - Readjusted price = Historical closing price * (1 / Adjustment co-efficient)
Όπου : Συντελεστής προσαρμογής = Προσαρμοσμένη τιμή κλεισίματος / Ιστορική τιμή κλεισίματος την ημέρα πραγματοποίησης της μεταβολής μετοχικού κεφαλαίου
Where: Adjustment co-efficient = Adjusted closing price / Historical closing price on the day of the share capital change realisation

Αρχής γενομένης του Μηνιαίου Στατιστικού Δελτίου του Ιανουαρίου 2002 για την προσαρμογή των τιμών των μετοχών στις περιπτώσεις εταιρικών πράξεων χρησιμοποιείται η μεθοδολογία του Σταθερού Συντελεστή σύμφωνα με την οποία οι ιστορικές τιμές, προγενέστερων της ημερομηνίας αποκοπής δικαιώματος εταιρικής πράξης, πολλαπλασιάζονται με τον σταθερό συντελεστή προσαρμογής όπως αυτός προκύπτει κατά την ημερομηνία αποκοπής. - Adjustments made to share prices following a corporate action, are made through the use of a fixed co-efficient method, whereby prices of the share, during the period prior to the corporate action, are multiplied by the co-efficient.

Σύμβολο ΟΑΣΗΣ OASHS Code	Χρεόγραφο (1)	Αριθμός Εισηγμένων Χρεογράφων Number of Listed Securities (^)	Ονομαστική Αξία Nominal Value	Χρημ./κή Αξία (Εκατ. Ευρώ) Market Capitalisation (Million Euro) (***)	% στη Συνολική Χρημ./κή Αξία% in Total Market Capitalisation	Κατηγορία - Category (\$)	No Σημείωσης - Note Nr	Τιμή Κλεισίματος Closing Price	Τιμή Κλεισίματος Πρ. Μηνός Previous Month Closing Price	% Μεταβολή Μηνός % Monthly Price Change	% Spread Μηνός % Monthly Spread	Κέρδη ανά Μετοχή Profits per Share		Έτος χρήσης Fiscal year
		προ φόρων before tax	μετά φόρων after tax											
Τράπεζες														
7 Τίτλοι-Stocks, ΣΥΝΟΛΟ ΚΛΑΔΟΥ :		11,842,610,090		2,817.48	8.54									
ΑΛΦΑ	ALPHA BANK (ΚΟ)	534,269,648	0.3	379.33	1.15	K		0.710	1.02	-30.39	0.331	---	---	2012
ΑΤΕ	ΑΓΡΟΤΙΚΗ ΤΡΑΠΕΖΑ (ΚΟ)	1,750,955,549	0.6	271.40	0.82	A		0.155						
ΑΤΤ	ΑΤΤΙΣΑ BANK Α.Τ.Ε. (ΚΟ)	244,885,573	0.35	46.53	0.14	K		0.190	0.242	-21.49	2.649	---	---	2012
ΓΤΕ	ΓΕΝΙΚΗ ΤΡΑΠΕΖΑ (ΚΟ)	17,297,440	1	101.02	0.31	X		5.84	6.57	-11.11	---	---	---	2012
ΕΛΛ	ΕΛΛΑΔΟΣ ΤΡΑΠΕΖΑ (ΚΟ)	19,864,886	5.6	247.32	0.75	K		12.45	15.89	-18.73	0.937	---	---	---
ΕΤΕ	ΕΘΝΙΚΗ ΤΡΑΠΕΖΑ (ΚΟ)	1,226,601,200	1	813.24	2.47	K		0.663	0.989	-32.96	0.270	---	---	2012
ΕΥΡΩΒ	ΤΡΑΠΕΖΑ EUROBANK ERGASIAS (ΚΟ)	552,948,427	2.22	135.47	0.41	K		0.245	0.385	-36.36	0.854	---	---	2012
ΚΥΠΡ	ΚΥΠΡΟΥ ΤΡΑΠΕΖΑ (ΚΟ)	1,795,140,547	1	371.59	1.13	A	8	0.207	0.232	-10.78	---	---	---	---
ΛΑΙΚΗ	CYPRUS POPULAR BANK (ΚΟ)	4,065,482,410	0.1	162.62	0.49	A		0.040	0.042	-4.76	---	---	---	---
ΠΕΙΡ	ΠΕΙΡΑΙΩΣ ΤΡΑΠΕΖΑ (ΚΟ)	1,143,326,564	0.3	222.95	0.68	K		0.195	0.267	-26.97	0.579	---	---	2012
ΠΡΟ	ΠΡΟΤΟΝ ΤΡΑΠΕΖΑ Α.Ε. (ΚΟ)	62,683,822	0.3	11.28	0.03	A		0.180						
ΤΒΑΝΚ	T BANK (ΚΟ)	144,688,060	0.6	6.95	0.02	A		0.048						
ΤΤ	ΤΑΧΥΔΡΟΜΙΚΟ ΤΑΜΙΕΥΤΗΡΙΟ (ΚΟ)	284,465,964	3.7	47.79	0.14	A		0.168						
Ασφάλειες Ιδιοκτησίας & Ζημιών														
1 Τίτλοι-Stocks, ΣΥΝΟΛΟ ΚΛΑΔΟΥ :		100,870,197		32.18	0.10									
ΑΣΑΣΚ	ΑΣΠΙΣ ΠΡΟΝΟΙΑ (ΚΟ)	73,366,520	0.7	0.00	0.00	A		0.000						
ΕΥΠΚ	ΕΥΡΩΠΑΪΚΗ ΠΙΣΤΗ (ΚΟ)	27,503,677	0.6	32.18	0.10	K		1.17	1.33	-12.03	3.053	0.14	0.08	2012
Μεσίτες Ασφαλίσεων														
1 Τίτλοι-Stocks, ΣΥΝΟΛΟ ΚΛΑΔΟΥ :		6,000,000		1.08	0.00									
ΕΥΒΡΚ	ΓΙΟΥΡΟΜΠΡΟΚΕΡΣ (ΚΟ)	6,000,000	0.6	1.08	0.00	E		0.180	0.228	-21.05	---	---	---	2012
Εταιρείες Επενδύσεων														
2 Τίτλοι-Stocks, ΣΥΝΟΛΟ ΚΛΑΔΟΥ :		16,726,700		91.33	0.28									
ΑΙΟΛΚ	ΑΙΟΛΙΚΗ ΑΕΕΧ (ΚΟ)	11,178,000	1.45	11.02	0.03	K		0.986	1.05	-6.10	11.546	0.13	0.13	2012
ΑΛΤΙ	ALTIUS ΑΕΕΧ (ΚΟ)	5,280,000	0.8	5.65	0.02	A		1.07						
ΑΝΔΡΟ	ΑΝΔΡΟΜΕΔΑ ΑΕΕΧ (ΚΟ)	268,700	16	74.66	0.23	K		22.00	20.50	7.32	5.826	---	---	2012
Επενδυτικές Υπηρεσίες														
1 Τίτλοι-Stocks, ΣΥΝΟΛΟ ΚΛΑΔΟΥ :		65,368,563		256.9	0.78									
ΕΧΑΕ	ΕΛΛΗΝΙΚΑ ΧΡΗΜΑΤΙΣΤΗΡΙΑ (ΚΟ)	65,368,563	0.79	256.90	0.78	K		3.93	5.06	-22.33	0.351	0.20	0.18	2012
Συμμετοχές & Ανάπτυξη Ακίνητης Περιουσίας														
6 Τίτλοι-Stocks, ΣΥΝΟΛΟ ΚΛΑΔΟΥ :		205,728,335		274.13	0.83									
ΒΑΛΚ	ΒΑΛΚΑΝ ΑΚΙΝΗΤΑ (ΚΟ)	20,121,710	1.21	5.43	0.02	K		0.270	0.310	-12.90	21.958	---	---	2012
ΒΩΒΟΣ	ΒΩΒΟΣ ΠΛΑΜΠΗΣ (ΚΟ)	33,930,000	0.3	10.31	0.03	A		0.304						
ΕΛΒΙΟ	ΕΛΒΙΕΜΕΚ (ΚΟ)	7,085,888	1.59	21.26	0.06	E		3.00	3.00	0.00	---	---	---	2012
ΚΑΜΠ	REDS (ΚΟ)	57,434,884	1.31	29.29	0.09	K		0.510	0.670	-23.88	6.076	---	---	2012
ΚΕΚΡ	ΚΕΚΡΩΦ (ΚΟ)	3,300,689	0.35	6.93	0.02	K		2.10	2.73	-23.08	5.055	---	---	2012
ΚΕΡΑΛ	ΚΕΡΑΜΕΙΑ-ΑΛΜΑΤΙΝΗ (ΚΟ)	24,619,524	0.5	2.17	0.01	A		0.088						
ΛΑΜΔΑ	LAMDA DEVELOPMENT(ΚΟ)	44,267,700	0.3	195.66	0.59	K		4.42	5.26	-15.97	4.524	---	---	2012
ΠΑΣΑΛ	PASAL Α.Ε. (ΚΟ)	14,967,940	0.5	3.07	0.01	K		0.205	0.298	-31.21	29.964	---	---	2012
Υπηρεσίες Ακίνητης Περιουσίας														
1 Τίτλοι-Stocks, ΣΥΝΟΛΟ ΚΛΑΔΟΥ :		14,000,000		88.2	0.27									
ΑΣΤΑΚ	ALPHA ΑΣΤΙΚΑ ΑΚΙΝΗΤΑ (ΚΟ)	14,000,000	3.8	88.20	0.27	X		6.30	6.30	0.00	---	0.28	0.21	2012
Ε.Ε.Α.Π. Βιομηχανικών & Επαγγελματικών Χώρων														
2 Τίτλοι-Stocks, ΣΥΝΟΛΟ ΚΛΑΔΟΥ :		67,228,240		56.66	0.17									
ΜΙΓΡΕ	MIG REAL ESTATE (ΚΟ)	12,340,000	3	15.05	0.05	K		1.22	1.37	-10.95	10.210	---	---	2012
ΤΡΑΣΤΟΡ	TRASTOR Α.Ε.Ε.Α.Π. (ΚΟ)	54,888,240	1.13	41.61	0.13	K		0.758	0.765	-0.92	3.905	0.01	---	2012
Εξειδικευμένες Ε.Ε.Α.Π.														
1 Τίτλοι-Stocks, ΣΥΝΟΛΟ ΚΛΑΔΟΥ :		61,000,000		355.02	1.08									
ΕΥΠΡΟ	EUROBANK PROPERTIES ΑΕΕΑΠ (ΚΟ)	61,000,000	2.13	355.02	1.08	K		5.82	5.80	0.34	0.809	0.15	0.08	2012
Εξειδικευμένες Χρηματοοικονομικές Υπηρεσίες														
2 Τίτλοι-Stocks, ΣΥΝΟΛΟ ΚΛΑΔΟΥ :		808,083,610		216.83	0.66									
ΚΟΥΜ	ΚΟΥΜΠΑΣ ΣΥΜΜΕΤΟΧΩΝ (ΚΟ)	17,544,600	0.6	2.32	0.01	A		0.132						
ΜΙΓ	MARFIN INVESTMENT GROUP (ΚΟ)	770,328,883	0.3	207.22	0.63	K		0.269	0.429	-37.30	0.532	---	---	2012
ΠΑΡΝ	ΠΑΡΝΑΣΣΟΣ (ΚΟ)	20,210,127	1.53	7.30	0.02	K		0.361	0.489	-26.18	2.633	---	---	2012
Σταθερή Τηλεφωνία														
1 Τίτλοι-Stocks, ΣΥΝΟΛΟ ΚΛΑΔΟΥ :		506,925,989		2,313.51	7.01									
ΛΑΝΕΤ	LAN-NET (ΚΟ)	16,775,600	3.25	0.00	0.00	A		0.000						
ΟΤΕ	ΟΤΕ (ΚΟ)	490,150,389	2.39	2,313.51	7.01	K		4.72	6.29	-24.96	0.218	---	---	2012
Εξοπλισμός Τηλεπικοινωνιών														
3 Τίτλοι-Stocks, ΣΥΝΟΛΟ ΚΛΑΔΟΥ :		149,049,815		69.39	0.21									
ΙΝΤΚΑ	INTRACOM HOLDINGS (ΚΟ)	133,025,996	1.41	54.81	0.17	K		0.412	0.581	-29.09	0.796	---	---	2012
ΜΑΡΑΚ	ΜΑΡΑΚ ΗΛΕΚΤΡΟΝΙΚΗ (ΚΟ)	9,567,289	0.3	3.35	0.01	E		0.350	0.350	0.00	---	---	---	2012
ΣΠΕΙΣ	SPACE HELLAS (ΚΟ)	6,456,530	1.6	11.23	0.03	K		1.74	1.72	1.16	9.497	0.01	---	2012

P/E	Μέροια / Προβλεπόμενα 2009 Dividend / Interim Dividend 2011	Μέροια / Προβλεπόμενα 2010 Dividend / Interim Dividend 2012	Μερισματοδόση Dividend Yield (%) (14)	Διακρινόμενες Τιμών Μαρτίου Monthly Price in March		Διακρινόμενες Τιμών από 1/1/2013 Price Range since 1.1.2013		Αξία Συναλλαγών Value of Transactions (9)	Συναλλαγές σε Τεμάχια Shares Transactions in Items (7) (1)	Αριθμός Πράξεων Number of Trades	Μηνιαία Εμπορευσιμότητα Monthly Marketability (%)	Securities (11)
				Κι. Ανώτερη High	Κατώτερη Low	Ανώτερη High	Κατώτερη Low					
Banks												
								188,656,301.01	438,127,668	144,801	3.70	: TOTAL OF SECTOR
---	---	---	---	0.68	1.04	0.68	1.67	52,529,184.37	65,599,346	33,883	12.28	ALPHA BANK (CR)
---	---	---	---	---	---	---	---	0.00	0	0	0.00	ATE (CR)
---	---	---	---	0.18	0.25	0.18	0.73	339,590.85	1,639,488	1,269	0.67	ATTICA BANK S.A. (CR)
---	---	---	---	5.40	6.80	5.40	6.82	131,411.00	19,726	1,289	0.11	GENIKI BANK (CR)
---	---	0.67	0.54	4.32	12.04	15.99	12.04	1,606,872.72	115,990	1,891	0.58	BANK OF GREECE (CR)
---	---	---	---	0.64	1.01	0.64	1.47	86,470,152.23	111,965,971	50,980	9.13	NATIONAL BANK (CR)
---	---	---	---	0.23	0.41	0.23	0.74	5,996,981.46	19,395,677	10,906	3.51	EUROBANK ERGASIAS (CR)
---	---	---	---	0.18	0.23	0.18	0.28	13,489,199.68	66,021,360	10,676	3.68	BANK OF CYPRUS (CR)
---	---	---	---	0.04	0.05	0.04	0.05	2,036,993.52	49,244,820	2,033	1.21	CYPRUS POPULAR BANK (CR)
---	---	---	---	0.17	0.27	0.17	0.40	26,055,915.18	124,125,290	31,874	10.86	PIRAEUS BANK (CR)
---	---	---	---	---	---	---	---	0.00	0	0	0.00	PROTON BANK S.A. (CR)
---	---	---	---	---	---	---	---	0.00	0	0	0.00	T BANK (CR)
---	---	---	---	---	---	---	---	0.00	0	0	0.00	TT HELLENIC POSTBANK (CR)
Property & Casualty Insurance												
								417,369.23	348,793	854	0.35	: TOTAL OF SECTOR
---	---	---	---	---	---	---	---	0.00	0	0	0.00	ASPIS PRONIA GEN. INSUR. (CR)
2.7	3.5	0.05	---	1.08	1.32	0.97	1.56	417,369.23	348,793	854	1.27	EUROPEAN RELIANCE INSUR. (CR)
Insurance Brokers												
								385.74	2,118	5	0.04	: TOTAL OF SECTOR
---	---	---	---	0.18	0.23	0.18	0.33	385.74	2,118	5	0.04	EUROBROKERS S.A. (CR)
Equity Investment Instruments												
								131,437.25	18,002	258	0.11	: TOTAL OF SECTOR
7.6	7.8	---	---	0.90	1.05	0.90	1.15	12,358.22	12,457	78	0.11	AEOLIAN INVESTMENT FUND (CR)
---	---	---	---	---	---	---	---	0.00	0	0	0.00	ALTIUS INV. FUND SA (CR)
2.0	2.0	---	---	19.00	23.50	19.00	23.50	119,079.03	5,545	180	2.06	ANDROMEDA SA (CR)
Investment Services												
								18,711,087.99	4,101,669	10,830	6.27	: TOTAL OF SECTOR
16.9	17.6	0.11	---	3.87	5.09	3.87	5.58	18,711,087.99	4,101,669	10,830	6.27	HELLENIC EXCHANGES (CR)
Real Estate Holding & Development												
								657,919.37	261,756	958	0.13	: TOTAL OF SECTOR
---	---	---	---	0.21	0.31	0.21	0.44	7,130.49	27,570	61	0.14	BALKAN R.E. (CR)
---	---	---	---	---	---	---	---	0.00	0	0	0.00	BABIS VOVOIS SA (CR)
**	**	---	---	3.00	3.00	3.00	3.58	0.00	0	0	0.00	ELVIEMEK (CR)
---	---	---	---	0.51	0.68	0.51	0.95	18,519.25	31,662	91	0.06	REDS S.A. (CR)
---	---	---	---	2.01	2.77	2.01	3.79	76,184.58	32,791	194	0.99	KEKROPS SA (CR)
---	---	---	---	---	---	---	---	0.00	0	0	0.00	KERAMIA-ALLATINI (CR)
---	---	---	---	4.12	5.24	4.06	6.48	543,197.79	119,127	433	0.27	LAMDA DEVELOPMENT SA (CR)
---	---	---	---	0.16	0.33	0.16	0.41	12,887.26	50,606	179	0.34	PASAL DEVELOPMENT S.A. (CR)
Real Estate Services												
								39,118.10	6,225	48	0.04	: TOTAL OF SECTOR
9.9	13.0	---	---	6.25	7.00	6.20	7.00	39,118.10	6,225	48	0.04	ALPHA REAL ESTATE SA(CR)
Industrial & Office REITs												
								228,265.07	305,145	621	0.45	: TOTAL OF SECTOR
---	---	0.25	---	1.18	1.48	1.18	1.72	21,992.79	16,986	55	0.14	MIG REAL ESTATE (CR)
---	---	0.10	---	0.66	0.80	0.62	0.83	206,272.28	288,159	566	0.52	TRASTOR REAL EST. INV. CO.(CR)
Specialty REITs												
								21,699,154.80	4,137,531	3,254	6.78	: TOTAL OF SECTOR
---	---	0.41	---	5.53	6.04	4.87	6.40	21,699,154.80	4,137,531	3,254	6.78	EUROBANK PROPERTIES REIC (CR)
Specialty Finance												
								12,709,150.56	39,798,145	17,663	4.93	: TOTAL OF SECTOR
---	---	---	---	---	---	---	---	0.00	0	0	0.00	KOYMBAS SYNERGY GROUP (CR)
---	---	---	---	0.21	0.44	0.21	0.56	12,582,221.74	39,484,601	16,575	5.13	MARFIN INVESTMENT GROUP (CR)
---	---	---	---	0.33	0.48	0.33	0.70	126,928.82	313,544	1,088	1.55	PARNASOS ENTERP. (CR)
Fixed Line Telecommunications												
								208,754,344.12	39,165,860	46,117	7.73	: TOTAL OF SECTOR
---	---	---	---	---	---	---	---	0.00	0	0	0.00	LAN-NET (CR)
---	---	---	---	4.26	6.30	4.26	6.82	208,754,344.12	39,165,860	46,117	7.99	OTE (CR)
Telecommunications Equipment												
								3,193,619.70	7,002,301	6,182	4.70	: TOTAL OF SECTOR
---	---	---	---	0.37	0.58	0.37	0.75	3,167,280.05	6,986,339	6,136	5.25	INTRACOM HOLDINGS (CR)
---	---	---	---	0.35	0.35	0.33	0.41	0.00	0	0	0.00	MARAC ELECTRONICS (CR)
30.0	55.9	---	---	1.52	1.79	1.25	1.97	26,339.65	15,962	46	0.25	SPACE HELLAS SA (CR)

Σύμβολο ΟΑΣΗΣ OASHS Code	Χρειαζόμενα (1)	Αριθμός Εισηγμένων Χρειαζόμενων Number of Listed Securities (^)	Όνομαστική Αξία Nominal Value	Χρημ/ική Αξία (Εκατ. Ευρώ) Market Capitalisation (Million Euro) (***)	% στη Συνολική Χρημ/ική Αξία% in Total Market Capitalisation	Κατηγορία - Category (\$)	No Σημείωσης - Note Nr	Τιμή Κλεισίματος Closing Price	Τιμή Κλεισίματος Πρ. Μηνός Previous Month Closing Price	% Μεταβολή Μηνός % Monthly Price Change	% Spread Μηνός % Monthly Spread	Κέρδη ανά Μετοχή Profits per Share	Έτος χρήσης Fiscal year	
												προ φόρων before tax	μετά φόρων after tax	
Διυλιστήρια														
1 Τίτλοι-Stocks, ΣΥΝΟΛΟ ΚΛΑΔΟΥ :		110,782,980		839.73	2.55									
ΜΟΗ	ΜΟΤΟΡ ΟΙΛ (ΚΟ)	110,782,980	0.85	839.73	2.55	K		7.58	8.89	-14.74	0.329	1.03	0.82	2012
Κατετοποιημένες Εταιρ. Πετρελαίου & Φυσικού Αερίου														
2 Τίτλοι-Stocks, ΣΥΝΟΛΟ ΚΛΑΔΟΥ :		329,463,315		2,326.86	7.05									
ΕΛΠΝ	ΕΛΙΝΟΙΛ (ΚΟ)	23,828,130	0.5	37.65	0.11	K		1.58	1.74	-9.20	10.566	0.01	---	2012
ΕΛΠΕ	ΕΛΛΗΝΙΚΑ ΠΕΤΡΕΛΑΙΑ (ΚΟ)	305,635,185	2.18	2,289.21	6.94	K		7.49	8.48	-11.67	0.449	0.44	0.32	2012
Συμβατικός Ηλεκτρισμός														
1 Τίτλοι-Stocks, ΣΥΝΟΛΟ ΚΛΑΔΟΥ :		232,000,000		1,289.92	3.91									
ΔΕΗ	ΔΕΗ (ΚΟ)	232,000,000	4.6	1,289.92	3.91	K		5.56	7.55	-26.36	0.239	---	---	2012
Υδρευση														
2 Τίτλοι-Stocks, ΣΥΝΟΛΟ ΚΛΑΔΟΥ :		142,800,000		717.27	2.17									
ΕΥΑΓΣ	ΕΥΑΘ (ΚΟ)	36,300,000	1.12	184.77	0.56	K		5.09	6.11	-16.69	1.419	0.71	0.57	2012
ΕΥΔΑΠ	ΕΥΔΑΠ (ΚΟ)	106,500,000	0.6	532.50	1.61	K		5.00	6.05	-17.36	1.067	0.33	0.25	2011
Βασικά Χημικά														
1 Τίτλοι-Stocks, ΣΥΝΟΛΟ ΚΛΑΔΟΥ :		26,730,187		23.44	0.07									
ΕΛΤΟΝ	ΕΛΤΟΝ (ΚΟ)	26,730,187	0.6	23.44	0.07	K		0.877	1.00	-12.30	1.289	0.12	0.09	2012
Εξειδικευμένα Χημικά														
7 Τίτλοι-Stocks, ΣΥΝΟΛΟ ΚΛΑΔΟΥ :		217,336,674		382.36	1.16									
ΔΑΙΟΣ	ΔΑΙΟΣ ΠΛΑΣΤΙΚΑ (ΚΟ)	15,000,000	0.3	77.25	0.23	K		5.15	5.32	-3.20	9.293	---	---	2012
ΔΡΟΥΚ	ΝΤΡΟΥΚΦΑΡΜΠΙΕΝ ΕΛΛΑΣ (ΚΟ)	3,873,120	0.3	8.33	0.03	K		2.15	2.45	-12.24	7.050	---	---	2012
ΕΔΡΙΠ	EURODRIP (ΚΟ)	44,448,600	0.6	68.01	0.21	X		1.53	1.53	0.00	---	0.02	0.01	2012
ΠΕΤΖΚ	ΠΕΤΖΕΤΑΙΟΣ Α. (ΚΟ)	25,583,146	0.3	6.65	0.02	A		0.260						
ΠΛΑΘ	ΠΛΑΣΤΙΚΑ ΘΡΑΚΗΣ (ΚΟ)	45,949,500	0.5	56.06	0.17	K		1.22	1.40	-12.86	1.249	0.21	0.17	2012
ΠΛΑΚΡ	ΠΛΑΣΤΙΚΑ ΚΡΗΤΗΣ (ΚΟ)	27,379,200	0.61	145.11	0.44	K		5.30	5.43	-2.39	4.355	0.45	0.35	2012
ΣΑΔΚΑ	ΣΥΣΛΟΝ ΕΛΛΑΣ (ΚΟ)	26,664,840	0.47	12.00	0.04	K		0.450	0.542	-16.97	9.193	0.01	0.00	2012
ΣΠΥΡ	ΣΠΥΡΟΥ ΑΓΡ. ΟΙΚ. (ΚΟ)	28,438,268	0.3	8.96	0.03	K		0.315	0.347	-9.22	8.907	0.02	---	2012
Αλουμίνιο														
4 Τίτλοι-Stocks, ΣΥΝΟΛΟ ΚΛΑΔΟΥ :		193,326,851		241.49	0.73									
ΑΛΚΟ	ΑΛΚΟ ΕΛΛΑΣ (ΚΟ)	17,200,576	1.25	6.64	0.02	K		0.386	0.559	-30.95	11.489	---	---	2012
ΑΛΜΥ	ΑΛΟΥΜΥΝΑ (ΚΟ)	22,016,250	0.37	9.36	0.03	K		0.425	0.640	-33.59	3.333	---	---	2012
ΕΛΒΑ	ΕΛΒΑΛ (ΚΑ)	124,100,815	0.3	214.69	0.65	K		1.73	2.21	-21.72	1.406	0.13	0.13	2012
ΕΤΕΜ	ΕΤΕΜ (ΚΑ)	30,009,210	0.31	10.80	0.03	K		0.360	0.540	-33.33	4.928	---	---	2012
Μη Σιδηρούχα Μέταλλα														
2 Τίτλοι-Stocks, ΣΥΝΟΛΟ ΚΛΑΔΟΥ :		218,195,489		550.16	1.67									
ΜΥΤΙΛ	ΜΥΤΙΛΗΝΑΙΟΣ (ΚΟ)	116,915,862	1.07	481.69	1.46	K		4.12	5.10	-19.22	0.344	---	---	2012
ΧΑΚΟΡ	ΧΑΛΚΟΡ (ΚΑ)	101,279,627	0.38	68.47	0.21	K		0.676	0.950	-28.84	1.166	---	---	2012
Χάλυβας														
9 Τίτλοι-Stocks, ΣΥΝΟΛΟ ΚΛΑΔΟΥ :		324,289,086		368.26	1.12									
ΕΑΣΤΡ	ΕΛΑΣΤΡΟΝ (ΚΟ)	18,648,000	1	10.44	0.03	K		0.560	0.675	-17.04	6.266	---	---	2012
ΚΟΡΑΕ	ΚΟΡΔΕΛΛΟΥ Χ. ΑΦΟΙ (ΚΟ)	21,224,340	0.42	6.24	0.02	K		0.294	0.290	1.38	25.503	---	---	2012
ΛΕΒΚ	ΛΕΒΕΝΤΕΡΗΣ Ν. (ΚΑ)	8,321,682	0.67	3.36	0.01	K		0.290	0.362	-19.89	33.435	---	---	2012
ΛΕΒΠ	ΛΕΒΕΝΤΕΡΗΣ Ν. (ΠΑ)	2,160,524	0.67			K		0.438	0.539	-18.74	7.226	---	---	2012
ΜΠΤΚ	ΜΠΗΤΡΟΣ ΣΥΜΜΕΤΟΧΙΚΗ (ΚΟ)	15,842,391	1.51	9.27	0.03	K		0.585	0.639	-8.45	5.866	0.00	0.00	2012
ΣΙΔΕ	ΣΙΔΕΝΟΡ (ΚΟ)	96,243,908	0.41	118.38	0.36	K		1.23	1.70	-27.65	0.964	---	---	2012
ΣΙΔΑΜ	ΣΙΔΑΜΑ (ΚΟ)	10,000,000	1.35	6.99	0.02	E		0.699	0.690	1.30	---	---	---	2011
ΣΩΛΚ	ΣΩΛ/ΓΕΙΑ ΚΟΡΙΝΘΟΥ (ΚΟ)	124,170,201	0.78	207.36	0.63	K		1.67	2.19	-23.74	0.810	0.03	0.03	2012
ΤΖΚΑ	ΤΖΙΡΑΚΙΑΝ ΠΡΟΦΙΛ (ΚΑ)	1,270,000	0.3	3.05	0.01	K		2.40	2.10	14.29	33.489	---	---	2012
ΧΑΛΥΒ	ΧΑΛΥΒΔΟΦΥΛΛΩΝ (ΚΟ)	26,408,040	0.3	3.17	0.01	A		0.120						
Ορυχεία														
2 Τίτλοι-Stocks, ΣΥΝΟΛΟ ΚΛΑΔΟΥ :		51,666,562		283.49	0.86									
ΑΡΒΑ	S & B ΒΙΟΜΗΧ. ΟΡΥΚΤΑ (ΚΟ)	51,197,862	1	281.59	0.85	K		5.50	5.59	-1.61	0.492	0.01	---	2012
ΜΕΡΚΟ	MERMEREN KOMB. A.D. PR. (ΕΛΠ)	468,700	---	1.90	0.01	K		4.06	4.43	-8.35	11.509	---	---	2012
Οικοδομικά Υλικά & Εξαρτήματα														
12 Τίτλοι-Stocks, ΣΥΝΟΛΟ ΚΛΑΔΟΥ :		382,948,261		1,233.	3.74									
ΑΚΡΙΤ	ΑΚΡΙΤΑΣ (ΚΟ)	13,000,000	1	5.20	0.02	K		0.400	0.429	-6.76	8.386	---	---	2012
ΒΕΤΑΝ	ΒΕΤΑΝΕΤ (ΚΟ)	21,676,536	0.64	0.00	0.00	A		0.000						
ΒΙΟΣΚ	ΥΝΙΒΙΟΣ (ΚΟ)	14,627,315	0.3	3.50	0.01	K		0.239	0.201	18.91	15.523	0.00	0.00	2012
ΗΡΑΚ	ΗΡΑΚΛΗΣ ΑΓΕΤ (ΚΟ)	71,082,707	1.7	88.85	0.27	X		1.25	1.57	-20.38	---	---	---	2012
ΙΚΤΙΝ	ΙΚΤΙΝΟΣ ΕΛΛΑΣ (ΚΟ)	28,580,100	0.4	41.44	0.13	K		1.45	1.24	16.94	2.296	0.18	0.14	2012
ΚΥΡΜ	ΚΥΡΙΑΚΙΔΗΣ Η.- F.H.L. (ΚΟ)	22,945,139	1	19.57	0.06	K		0.853	0.900	-5.22	5.549	0.16	0.11	2012
ΜΑΘΙΟ	ΜΑΘΙΟΣ ΠΥΡΡΙΜΑΧΑ (ΚΟ)	9,819,370	0.67	3.33	0.01	K		0.339	0.328	3.35	41.100	---	---	2012
ΜΟΝΤΑ	ΒΑΡΒΕΡΗΣ Ν. - MODA BAGNO (ΚΟ)	18,810,000	0.4	7.88	0.02	K		0.419	0.358	17.04	3.731	---	---	2012
ΕΥΛΚ	ΙΝΤΕΡΓΟΥΝΤ-ΕΥΛΕΜΠΟΡΙΑ (ΚΟ)	34,986,430	0.44	4.95	0.01	K		0.123	0.150	-18.00	8.977	---	---	2012
ΕΥΛΠ	ΙΝΤΕΡΓΟΥΝΤ-ΕΥΛΕΜΠΟΡΙΑ (ΠΟ)	2,566,836	0.44			K		0.250	0.280	-10.71	10.032	---	---	2012

P/E		Μέγιστο / Προβλεπόμενο 2009 Dividend / Interim Dividend 2011	Μέγιστο / Προβλεπόμενο 2010 Dividend / Interim Dividend 2012	Μερισματοδόση Dividend Yield (%) ⁽¹⁴⁾	Διακυμάνσεις Τιμών Μαρτίου Monthly Price in March		Διακυμάνσεις Τιμών από 1/1/2013 Price Range since 1.1.2013		Αξία Συναλλαγών Value of Transactions ⁽⁹⁾	Συναλλαγές σε Τεμάχια Shares Transactions in Items ⁽⁷⁾ ^(*)	Αριθμός Πράξεων Number of Trades	Μηνιαία Εμπορευσιμότητα Monthly Marketability (%)	Securities ⁽¹¹⁾
πριν φόρων before tax	μετά φόρων after tax				Κ	Ανώτερη High	Κατώτερη Low	Ανώτερη High					
Exploration & Production													
									21,652,134.67	2,684,243	9,602	2.42	: TOTAL OF SECTOR
7.4	9.3	0.40	---	---	7.02	8.88	7.02	9.37	21,652,134.67	2,684,243	9,602	2.42	MOTOR OIL (CR)
Integrated Oil & Gas													
									18,485,970.47	2,307,164	9,487	0.70	: TOTAL OF SECTOR
---	---	---	---	---	1.58	1.74	1.39	1.89	8,438.80	5,250	13	0.02	ELINOIL S.A. (CR)
17.2	23.5	0.45	---	---	6.66	8.67	6.66	9.13	18,477,531.67	2,301,914	9,474	0.75	HELLENIC PETROLEUM (CR)
Conventional Electricity													
									112,739,188.34	17,803,045	34,804	7.67	: TOTAL OF SECTOR
28.7	75.5	---	---	---	5.16	7.64	5.16	8.28	112,739,188.34	17,803,045	34,804	7.67	PPC (CR)
Water													
									3,400,001.84	607,210	3,107	0.43	: TOTAL OF SECTOR
8.7	10.4	0.19	---	---	4.90	6.16	4.90	6.82	825,749.88	143,765	1,271	0.40	THESSALONIKA WATER & SEWERAGE
15.0	20.4	0.17	---	---	4.83	6.05	4.83	6.47	2,574,251.96	463,445	1,836	0.44	EYDAP S.A. (CR)
Commodity Chemicals													
									339,218.56	366,524	1,139	1.37	: TOTAL OF SECTOR
7.1	9.2	---	---	---	0.85	1.01	0.85	1.25	339,218.56	366,524	1,139	1.37	ELTON SA (CR)
Specialty Chemicals													
									1,887,907.56	1,254,220	2,316	0.58	: TOTAL OF SECTOR
**	---	---	---	---	4.79	5.32	4.40	5.50	2,377.95	465	13	0.00	DAIOS PLASTICS SA (CR)
---	---	---	---	---	2.15	2.64	1.75	2.64	66.11	28	6	0.00	DRUCKFARBEN HELLAS (CR)
91.8	**	---	---	---	1.53	1.53	1.43	1.54	425,385.90	278,030	134	0.63	EURODRIP SA (CR)
---	---	---	---	---	---	---	---	---	0.00	0	0	0.00	PETZETAKIS SA (CR)
5.9	7.0	---	---	---	1.15	1.44	1.15	1.56	1,080,164.62	830,136	1,659	1.81	THRACE PLASTICS SA (CR)
11.8	15.1	---	---	---	5.08	5.64	4.77	5.65	346,302.80	63,704	261	0.23	CRETE PLASTICS SA (CR)
---	---	---	---	---	0.43	0.54	0.43	0.70	22,730.57	46,040	81	0.17	CYCLON HELLAS SA (CR)
---	---	---	---	---	0.27	0.35	0.27	0.56	10,879.61	35,817	162	0.13	SPIROY AGRICULTURE SA (CR)
Aluminum													
									957,116.52	723,339	2,480	0.37	: TOTAL OF SECTOR
---	---	---	---	---	0.38	0.58	0.38	0.87	35,165.21	73,574	305	0.43	ALCO HELLAS SA (CR)
---	---	---	---	---	0.37	0.65	0.37	0.74	35,813.35	70,577	488	0.32	ALUMIL (CR)
13.3	13.4	---	---	---	1.58	2.25	1.58	2.38	815,185.17	414,824	1,270	0.33	ELVAL SA. (CB)
---	---	---	---	---	0.34	0.55	0.34	0.83	70,952.79	164,364	417	0.55	ETEM SA (CB)
Nonferrous Metals													
									23,485,028.40	6,528,508	17,323	2.99	: TOTAL OF SECTOR
---	---	---	---	---	3.88	5.21	3.88	5.65	22,151,035.77	4,815,705	14,373	4.12	MYTILINEOS HOLDINGS (CR)
---	---	---	---	---	0.62	0.97	0.62	1.42	1,333,992.63	1,712,803	2,950	1.69	HALKOR SA (CB)
Steel													
									11,089,793.81	6,939,588	12,524	2.14	: TOTAL OF SECTOR
---	---	---	---	---	0.53	0.75	0.53	0.97	30,712.27	50,785	222	0.27	ELASTRON (CR)
---	---	---	---	---	0.20	0.29	0.20	0.43	4,815.54	17,976	35	0.08	KORDELLOS BROS SA (CR)
---	---	---	---	---	0.25	0.40	0.25	0.66	2,907.19	9,699	31	0.12	N. LEVEDERIS SA (CB)
---	---	0.04	---	---	0.44	0.59	0.32	0.80	3,060.19	6,818	14	0.32	N. LEVEDERIS SA (PB)
---	---	---	---	---	0.53	0.70	0.49	0.75	2,997.33	4,843	42	0.03	BITROS HOLDING SA (CR)
---	---	---	---	---	1.17	1.72	1.17	2.39	5,382,555.61	3,716,251	5,869	3.86	SIDENOR (CR)
---	---	---	---	---	0.56	0.79	0.56	0.92	6,066.74	9,827	30	0.10	SIDMA SA (CR)
48.7	59.8	---	---	---	1.51	2.20	1.51	2.59	5,654,017.39	3,122,198	6,271	2.51	CORINTH PIPEWORKS SA (CR)
---	---	---	---	---	2.00	2.50	2.00	3.33	2,661.55	1,191	10	0.09	GIRAKIAN PROFIL SA (CB)
---	---	---	---	---	---	---	---	---	0.00	0	0	0.00	SHEET STEEL SA (CR)
General Mining													
									2,079,438.00	373,367	748	0.72	: TOTAL OF SECTOR
55.3	47.6	---	---	---	5.50	5.66	5.29	6.08	2,066,316.43	370,357	638	0.72	S & B IND. MINERALS (CR)
1.0	1.0	---	---	---	4.02	4.94	4.02	5.19	13,121.57	3,010	110	0.64	MERMEREN KOMB. A.D. PR. (GDR)
Building Materials & Fixtures													
									18,210,039.63	2,654,323	7,240	0.69	: TOTAL OF SECTOR
---	---	---	---	---	0.35	0.44	0.30	0.52	899.86	2,150	38	0.02	AKRITAS SA (CR)
---	---	---	---	---	---	---	---	---	0.00	0	0	0.00	BETANET (CR)
---	---	---	---	---	0.17	0.27	0.17	0.41	82,337.06	341,325	382	2.33	UNIBIOS (CR)
---	---	---	---	---	1.21	1.57	1.21	1.80	234,520.95	158,865	205	0.22	HERACLES GEN.CEMENT CO. (CR)
11.0	14.0	0.02	---	---	1.16	1.45	1.16	1.45	788,880.42	615,697	1,144	2.15	IKTINOS HELLAS SA (CR)
24.1	83.6	---	---	---	0.74	0.90	0.74	1.04	148,186.53	183,507	374	0.80	KYRIAKIDIS MARBLES SA (CR)
---	---	---	---	---	0.23	0.37	0.23	0.51	3,651.93	12,823	17	0.13	MATHIOS REFRACTORY SA (CR)
---	---	---	---	---	0.31	0.42	0.25	0.42	2,765.90	8,231	21	0.04	VARVERIS - MODA BAGNO SA (CR)
---	---	---	---	---	0.12	0.16	0.12	0.19	13,505.79	92,314	64	0.26	INTERWOOD-XYLEMPORIA (CR)
---	---	---	---	---	0.25	0.28	0.24	0.32	2,046.09	7,722	8	0.30	INTERWOOD-XYLEMPORIA (PR)

Σύμβολο ΟΔΣΗΣ OASHS Code	Χρεούγραφο (1)	Αριθμός Εισηγμένων Χρεογράφων Number of Listed Securities (^)	Ονομαστική Αξία Nominal Value	Χρημ./ική Αξία (Εκστ. Ευρώ) Market Capitalisation (Million Euro) (***)	% στη Συνολική Χρημ./ική Αξία% in Total Market Capitalisation	Κατηγορία - Category (\$)	No Σημείωσης - Note Nr	Τιμή Κλεισίματος Closing Price	Τιμή Κλεισίματος Πρ. Μήνα Previous Month Closing Price	% Μεταβολή Μηνός % Monthly Price Change	% Spread Μηνός % Monthly Spread	Κέρδη ανά Μετοχή Profits per Share προ φόρων before tax	μετά φόρων after tax	Έτος χρήσης Fiscal year
Οικοδομικά Υλικά & Εξαρτήματα (Συνέχεια)														
ΣΕΛΜΚ	ΣΕΛΜΑΝ (ΚΟ)	60,221,300	0.4	9.15	0.03	E		0.152	0.190	-20.00	---	---	---	2011
ΤΠΤΚ	ΤΠΤΑΝ (ΚΟ)	77,063,568	4	1,049.13	3.18	K		13.00	14.72	-11.68	0.629	---	---	2012
ΤΠΠ	ΤΠΤΑΝ (ΠΟ)	7,568,960	4			K		6.25	6.50	-3.85	5.217	---	---	2012
Κατασκευές														
15 Τίτλοι-Stocks, ΣΥΝΟΛΟ ΚΛΑΔΟΥ :		782,275,552		603.57	1.83									
ΑΒΑΞ	J. & P. - ΑΒΑΞ (ΚΟ)	77,654,850	0.58	92.41	0.28	K		1.19	1.40	-15.00	1.562	---	---	2012
ΑΕΓΕΚ	ΑΕΓΕΚ (ΚΟ)	33,301,715	0.32	3.86	0.01	E		0.116	0.126	-7.94	---	---	---	2012
ΑΘΗΝΑ	ΑΘΗΝΑ (ΚΟ)	49,152,904	0.8	5.55	0.02	X		0.113	0.160	-29.38	---	---	---	2012
ΑΤΤΙΚ	ΑΤΤΙ - ΚΑΤ (ΚΟ)	81,644,555	0.3	3.92	0.01	E		0.048	0.076	-36.84	---	---	---	2012
ΒΙΟΤ	ΒΙΟΤΕΡ (ΚΟ)	17,579,754	4.16	1.60	0.00	E		0.091	0.106	-14.15	---	---	---	2012
ΓΕΚΤΕΡΝΑ	ΓΕΚ ΤΕΡΝΑ (ΚΟ)	85,882,688	0.57	137.41	0.42	K		1.60	2.16	-25.93	0.719	---	---	2012
ΔΙΕΚΑ	ΔΙΕΚΑΤ (ΚΟ)	17,894,046	0.59	0.00	0.00	A		0.000				---	---	
ΔΟΜΙΚ	ΔΟΜΙΚΗ ΚΡΗΤΗΣ (ΚΟ)	15,878,748	0.48	8.26	0.03	K		0.520	0.621	-16.26	13.420	---	---	2012
ΕΔΡΑ	ΕΔΡΑΣΗ - ΨΑΛΛΙΔΑΣ Χ (ΚΟ)	7,847,611	1.2	1.18	0.00	A		0.150				---	---	
ΕΚΤΕΡ	ΕΚΤΕΡ (ΚΟ)	11,250,000	0.56	5.18	0.02	K		0.460	0.544	-15.44	4.407	---	---	2012
ΕΛΛΑΚΤΩ	ΕΛΛΑΚΤΩΡ (ΚΟ)	177,001,313	1.03	274.35	0.83	K		1.55	2.03	-23.65	0.686	---	---	2012
ΙΝΚΑΤ	ΙΝΤΡΑΚΑΤ (ΚΟ)	23,154,250	1.36	16.21	0.05	K		0.700	1.01	-30.69	2.343	0.09	0.02	2012
ΚΑΜ	ΚΛΟΥΚΙΝΑΣ - ΛΑΓΠΑΣ (ΚΟ)	40,219,218	0.3	29.00	0.09	K		0.721	0.870	-17.13	2.502	---	---	2012
ΜΕΣΟΧ	ΜΕΣΟΧΩΡΗΤΗ ΑΦΟΙ (ΚΟ)	22,000,000	0.44	0.00	0.00	A		0.000				---	---	
ΜΗΦΚ	ΜΗΧΑΝΙΚΗ (ΚΟ)	66,937,526	0.7	12.23	0.04	E		0.140	0.204	-31.37	---	---	---	2012
ΜΗΦΠ	ΜΗΧΑΝΙΚΗ (ΠΟ)	25,968,987	0.7			E		0.110	0.139	-20.86	---	---	---	2012
ΜΟΧΛ	ΜΟΧΛΟΣ (ΚΟ)	4,588,137	16	9.08	0.03	K		1.98	2.24	-11.61	7.552	---	---	2012
ΠΡΑ	ΠΡΟΔΕΥΤΙΚΗ (ΚΟ)	24,319,250	0.3	3.33	0.01	K		0.137	0.103	33.01	33.587	---	---	2012
Υλικά Συσκευασίας														
6 Τίτλοι-Stocks, ΣΥΝΟΛΟ ΚΛΑΔΟΥ :		363,218,260		130.06	0.39									
ΒΙΣ	ΒΙΣ (ΚΟ)	4,968,600	2.88	3.67	0.01	K		0.739	0.580	27.41	15.541	---	---	2012
ΚΑΡΤΖ	ΚΑΡΑΤΖΗ (ΚΟ)	14,679,792	1.44	58.43	0.18	K		3.98	4.00	-0.50	3.483	0.38	0.38	2012
ΜΑΙΚ	ΜΑΪΛΛΗΣ Μ.Ι.(ΚΟ)	322,925,288	0.3	29.06	0.09	E		0.090	0.107	-15.89	---	---	---	2012
ΠΑΡ	ΠΑΪΡΗΣ ΠΛΑΣΤΙΚΩΝ (ΚΟ)	4,971,466	1.46	1.64	0.00	K		0.330	0.311	6.11	35.566	---	---	2012
ΠΠΑΚ	PAPERPACK (ΚΟ)	3,953,090	0.9	2.81	0.01	K		0.710	0.824	-13.83	18.286	---	---	2012
ΦΛΕΟ	FLEXORACK (ΚΟ)	11,720,024	0.53	34.46	0.10	X		2.94	2.70	8.89	---	0.37	0.30	2012
Διαφοροποιημένες Βιομηχανίες														
1 Τίτλοι-Stocks, ΣΥΝΟΛΟ ΚΛΑΔΟΥ :		199,474,091		660.26	2.00									
ΒΙΟΧΚ	ΒΙΟΧΑΛΚΟ (ΚΑ)	199,474,091	0.3	660.26	2.00	K		3.31	4.55	-27.25	0.530	---	---	2012
Ηλεκτρικά Μέρη & Εξοπλισμός														
2 Τίτλοι-Stocks, ΣΥΝΟΛΟ ΚΛΑΔΟΥ :		35,678,860		55.64	0.17									
ΑΙΚΑΤ	ΝΕΧΑΝΣ ΕΛΛΑΣ (ΚΟ)	6,132,500	1.25	15.45	0.05	K		2.52	2.64	-4.55	8.315	---	---	2012
ΕΙΚΑ	ΕΛΛΗΝΙΚΑ ΚΑΛΩΔΙΑ (ΚΟ)	29,546,360	0.71	40.18	0.12	K		1.36	1.85	-26.49	1.985	---	---	2012
Εμπορικά Οχήματα και Φορτηγά														
2 Τίτλοι-Stocks, ΣΥΝΟΛΟ ΚΛΑΔΟΥ :		45,680,678		32.1	0.10									
ΕΑΤΚ	ΕΑΤΡΑΚ (ΚΟ)	15,146,404	0.34	19.69	0.06	K		1.30	1.37	-5.11	7.011	0.04	0.05	2012
ΝΕΩΡΣ	ΝΕΩΡΙΩΝ (ΚΟ)	23,463,874	0.8	2.93	0.01	A		0.125				---	---	
ΠΕΤΡΟ	ΠΕΤΡΟΠΟΥΛΟΣ ΠΕΤΡΟΣ (ΚΟ)	7,070,400	0.93	9.47	0.03	K		1.34	1.39	-3.60	2.919	---	0.31	2012
Μηχανήματα Βιομηχανικού Εξοπλισμού														
5 Τίτλοι-Stocks, ΣΥΝΟΛΟ ΚΛΑΔΟΥ :		165,677,502		792.05	2.40									
ΚΛΕΜ	ΚΛΕΜΑΝ HELLAS (ΚΟ)	23,648,700	0.33	29.80	0.09	K		1.26	1.55	-18.71	3.680	---	---	2012
ΜΕΒΑ	ΜΕΒΑCO (ΚΟ)	10,500,000	0.9	12.60	0.04	K		1.20	1.34	-10.45	6.297	0.18	0.14	2012
ΜΕΤΚ	ΜΕΤΚΑ (ΚΟ)	51,950,600	0.32	528.34	1.60	K		10.17	12.20	-16.64	0.544	0.90	0.69	2012
ΣΠΙΝΤ	SPIDER - ΠΕΤΣΙΟΣ Ν.& ΥΙΟΙ (ΚΟ)	29,060,950	0.34	1.57	0.00	E		0.054	0.070	-22.86	---	---	---	2012
ΦΡΙΓΟ	FRIGOGLOSS (ΚΟ)	50,517,252	0.3	219.75	0.67	K		4.35	5.53	-21.34	0.693	---	---	2012
Υπηρεσίες Μεταφορών														
2 Τίτλοι-Stocks, ΣΥΝΟΛΟ ΚΛΑΔΟΥ :		71,845,744		635.75	1.93									
ΙΜΠΕ	ΙΜΠΕΡΙΟ (ΚΟ)	36,765,744	0.35	0.96	0.00	A		0.026				---	---	
ΟΛΘ	ΟΛΘ (ΚΟ)	10,080,000	3	200.79	0.61	K		19.92	23.15	-13.95	2.249	1.52	1.20	2012
ΟΛΠ	ΟΛΠ (ΚΟ)	25,000,000	2	434.00	1.32	K		17.36	19.02	-8.73	0.919	0.43	0.26	2012
Υποστηρικτικές Υπηρεσίες προς Επιχειρήσεις														
4 Τίτλοι-Stocks, ΣΥΝΟΛΟ ΚΛΑΔΟΥ :		64,114,724		57.03	0.17									
ΕΣΥΜΒ	ΕΥΡΩΣΥΜΒΟΥΛΟΙ (ΚΟ)	7,347,600	0.6	19.40	0.06	E		2.64	2.64	0.00	---	---	---	2012
ΛΥΚ	INFORM ΛΥΚΟΣ Π. (ΚΟ)	20,578,374	0.62	25.72	0.08	K		1.25	1.48	-15.54	4.176	---	---	2012
ΝΙΟΥΣ	ΕΙΔΗΣΟΦΩΝΙΚΗ ΕΛΛΑΣ (ΚΟ)	27,848,000	0.3	7.77	0.02	K		0.279	0.380	-26.58	10.651	0.06	0.04	2011
ΧΑΪΔΕ	ΧΑΪΔΕΜΕΝΟΣ (ΚΟ)	8,340,750	1.2	4.14	0.01	K		0.496	0.611	-18.82	24.980	---	---	2012
Προμηθευτές Βιομηχανίας														
3 Τίτλοι-Stocks, ΣΥΝΟΛΟ ΚΛΑΔΟΥ :		61,755,399		18.47	0.06									
ΒΟΣΥΣ	ΒΟΓΙΑΤΖΟΓΛΟΥ SYSTEMS (ΚΟ)	6,325,000	0.6	6.51	0.02	K		1.03	1.07	-3.74	20.108	---	---	2012
ΓΕΒΚΑ	ΓΕΝΙΚΗ ΕΜΠΟΡΙΟΥ (ΚΟ)	24,060,000	0.3	8.85	0.03	K		0.368	0.423	-13.00	9.235	0.04	0.03	2012

P/E	Μέγιστο / Προβλεπόμενο 2009 Dividend / Interim Dividend 2011	Μέγιστο / Προβλεπόμενο 2010 Dividend / Interim Dividend 2012	Μερισματοδόση Dividend Yield (%) ⁽¹⁴⁾	Διακρινόμενες Τιμών Μαρτίου Monthly Price in March		Διακρινόμενες Τιμών από 1/1/2013 Price Range since 1.1.2013		Αξία Συναλλαγών Value of Transactions ⁽⁹⁾	Συναλλαγές σε Τεμάχια Shares Transactions in Items ⁽⁷⁾ (^(*))	Αριθμός Πράξεων Number of Trades	Μηνιαία Εμπορευσιμότητα Monthly Marketability (%)	Securities ⁽¹¹⁾
				Κι. Ανώτερη High	Κατώτερη Low	Κι. Ανώτερη High	Κατώτερη Low					
πριν φόρων before tax	μετά φόρων after tax											
(Continued) Building Materials & Fixtures												
---	---	---	---	0.15	0.19	0.15	0.28	15.20	100	1	0.00	SHELMAN SA (CR)
---	---	---	---	11.31	14.97	11.31	15.60	16,868,080.92	1,221,101	4,849	1.58	TITAN CEMENT (CR)
---	---	---	---	5.85	6.50	5.85	7.27	65,148.98	10,488	137	0.14	TITAN CEMENT CO. (PR)
								25,054,119.68	16,439,857	24,753	2.10	: TOTAL OF SECTOR
---	---	---	---	1.12	1.42	1.12	1.84	943,956.73	740,290	1,483	0.95	J & P - AVAX SA (CR)
**	---	---	---	0.09	0.13	0.09	0.18	37,076.89	333,753	255	1.00	AEGEK (CR)
---	---	---	---	0.11	0.17	0.11	0.34	549.40	3,768	21	0.01	ATHENA SA (CR)
---	---	---	---	0.04	0.08	0.02	0.09	50,293.94	762,108	152	0.93	ATTI - KAT SA (CR)
---	---	---	---	0.07	0.10	0.07	0.19	10,091.63	115,014	55	0.65	BIOTER SA (CR)
**	**	---	---	1.46	2.18	1.46	2.80	9,771,711.77	5,326,240	8,511	6.20	GEK TERNA (CR)
---	---	---	---	---	---	---	---	0.00	0	0	0.00	DIEKAT SA (CR)
---	---	---	---	0.48	0.65	0.48	0.80	22,133.19	41,837	173	0.26	DOMIKI KRITIS SA (CR)
---	---	---	---	---	---	---	---	0.00	0	0	0.00	EDRASIS - C. PSALLIDAS SA (CR)
17.9	8.0	---	---	0.43	0.57	0.43	0.70	38,681.38	77,900	192	0.69	EKTER SA (CR)
---	---	---	---	1.36	2.03	1.36	2.39	13,507,683.07	7,902,550	11,522	4.46	ELLAKTOR (CR)
---	---	---	---	0.69	1.06	0.69	1.22	268,637.19	332,810	771	1.44	INTRACOM CONSTR. (CR)
---	---	---	---	0.68	0.90	0.68	0.93	197,786.22	254,045	443	0.63	KLOUKINAS - LAPPAS SA (CR)
---	---	---	---	---	---	---	---	0.00	0	0	0.00	MESOCHORITI BROS SA (CR)
---	---	---	---	0.14	0.20	0.14	0.37	68,766.13	400,981	304	0.60	MICHANIKI SA (CR)
---	---	---	---	0.11	0.16	0.11	0.27	6,901.53	54,422	83	0.21	MICHANIKI SA (PR)
---	---	---	---	1.79	2.33	1.12	2.60	126,540.48	61,816	737	1.35	MOCHLOS SA (CR)
---	---	---	---	0.06	0.15	0.06	0.22	3,310.13	32,323	51	0.13	PROODEFTIKH SA (CR)
								249,898.40	777,925	727	0.21	: TOTAL OF SECTOR
Containers & Packaging												
---	---	---	---	0.58	0.74	0.53	0.87	3,769.47	5,550	14	0.11	VIS SA (CR)
11.3	13.4	---	---	3.60	4.00	2.55	4.09	129,172.39	33,643	231	0.23	KARATZIS SA (CR)
---	---	---	---	0.08	0.12	0.07	0.15	67,562.90	683,489	286	0.21	M.J. MAILLIS SA (CR)
---	---	---	---	0.24	0.44	0.23	0.48	4,207.05	13,525	31	0.27	PAIRIS SA (CR)
---	---	---	---	0.68	0.92	0.68	1.06	24,873.96	33,426	123	0.85	PAPERPACK (CR)
7.9	9.9	---	---	2.39	2.94	2.39	3.58	20,312.63	8,292	42	0.07	FLEXOPACK SA (CR)
								8,572,350.92	2,286,851	8,128	1.15	: TOTAL OF SECTOR
---	---	---	---	3.06	4.58	3.06	5.68	8,572,350.92	2,286,851	8,128	1.15	VIOHALCO (CB)
Electrical Components & Equipment												
								376,386.52	241,921	1,121	0.68	: TOTAL OF SECTOR
---	---	---	---	2.49	2.77	2.42	3.11	13,000.41	5,056	37	0.08	NEXANS HELLAS SA (CR)
---	---	---	---	1.29	1.85	1.29	2.32	363,386.11	236,865	1,084	0.80	HELLENIC CABLES SA (CR)
								17,999.14	13,614	240	0.03	: TOTAL OF SECTOR
Commercial Vehicles & Trucks												
---	---	---	---	1.17	1.42	1.17	1.80	10,589.56	8,012	57	0.05	ELTRAK SA (CR)
---	---	---	---	---	---	---	---	0.00	0	0	0.00	NEORION SA (CR)
---	---	---	---	1.23	1.39	1.20	1.53	7,409.58	5,602	183	0.08	PETROPOULOS PETROS (CR)
								15,222,776.53	2,011,471	10,640	1.21	: TOTAL OF SECTOR
**	---	---	---	1.20	1.59	1.20	1.88	165,783.03	115,137	379	0.49	KLEEMAN HELLAS SA (CR)
6.6	8.7	---	---	1.04	1.35	1.04	1.58	26,756.90	22,050	81	0.21	MEVACO SA (CR)
11.4	14.7	0.75	---	9.00	12.12	9.00	12.78	10,897,930.69	970,639	5,410	1.87	METKA (CR)
---	---	---	---	0.05	0.07	0.05	0.10	1,826.36	31,676	47	0.11	SPIDER METAL INDUSTRY SA (CR)
---	---	---	---	4.02	5.50	4.02	6.26	4,130,479.55	871,969	4,723	1.73	FRIGOGLASS SA (CR)
								12,262,990.95	652,841	3,496	0.91	: TOTAL OF SECTOR
---	---	---	---	---	---	---	---	0.00	0	0	0.00	IMPERIO SA (CR)
8.7	10.9	0.40	---	19.00	23.75	19.00	24.48	2,882,834.64	132,611	620	1.32	TPA SA (CR)
68.6	87.6	0.01	---	16.00	19.40	16.00	20.37	9,380,156.31	520,230	2,876	2.08	P.P.A. S.A. (CR)
								162,558.56	243,188	775	0.38	: TOTAL OF SECTOR
Business Support Services												
---	---	---	---	2.64	2.64	2.64	2.64	0.00	0	0	0.00	EUROCONSULTANTS S.A. (CR)
---	---	---	---	1.16	1.50	1.16	1.75	105,999.50	80,027	378	0.39	INFORM P. LYKOS SA (CR)
5.1	7.1	0.01	---	0.26	0.39	0.26	0.59	51,895.45	154,498	321	0.55	NEWSPHONE HELLAS SA (CR)
---	---	---	---	0.48	0.68	0.48	0.91	4,663.61	8,663	76	0.10	HAIDEMENOS SA (CR)
								287,480.65	2,117,929	1,275	3.43	: TOTAL OF SECTOR
Industrial Suppliers												
---	---	---	---	0.95	1.12	0.90	1.19	20,398.99	20,025	69	0.32	VOGIATZOGLOU SYSTEMS SA (CR)
---	---	0.02	---	0.35	0.40	0.33	0.55	26,693.56	72,986	102	0.30	GEN. COMMERCIAL & IND.SA (CR)

Σύμβολο ΟΑΣΗΣ OASHS Code	Χρεόγραφο (1)	Αριθμός Εισηγμένων Χρεογράφων Number of Listed Securities (^)	Ονομαστική Αξία Nominal Value	Χρημ./κή Αξία (Εκστ. Ευρώ) Market Capitalisation (Million Euro) (***)	% στη Συνολική Χρημ./κή Αξία% in Total Market Capitalisation	Κατηγορία - Category (\$)	No Σημείωσης - Note Nr	Τιμή Κλεισίματος Closing Price	Τιμή Κλεισίματος Πρ. Μήνα Previous Month Closing Price	% Μεταβολή Μηνός % Monthly Price Change	% Spread Μηνός % Monthly Spread	Κέρδη ανά Μετοχή Profits per Share	Έτος χρήσης Fiscal year	
		προ φόρων before tax	μετά φόρων after tax											
Προμηθευτές Βιομηχανίας (Συνέχεια)														
ΔΙΟΝ	ΔΙΟΝΙΣ (ΚΟ)	31,370,399	0.3	3.11	0.01	K		0.099	0.147	-32.65	2.392	---	---	2012
Απόσταση & Ονομαπαγωγή														
3 Τίτλοι-Stocks, ΣΥΝΟΛΟ ΚΛΑΔΟΥ :		42,524,440		7.79	0.02									
ΚΤΗΛΑ	ΚΤΗΜΑ Κ. ΛΑΖΑΡΙΔΗ (ΚΟ)	15,804,800	0.33	6.07	0.02	K		0.384	0.367	4.63	28.414	---	---	2012
ΜΠΟΚΑ	ΜΠΟΥΤΑΡΗΣ Ι. & ΥΙΟΣ (ΚΑ)	25,179,640	0.6	1.72	0.01	E		0.065	0.079	-17.72	---	---	---	2012
ΜΠΟΚΑ	ΜΠΟΥΤΑΡΗΣ Ι. & ΥΙΟΣ (ΠΑ)	1,540,000	0.6			E		0.056	0.084	-33.33	---	---	---	2012
Αναψυκτικά														
1 Τίτλοι-Stocks, ΣΥΝΟΛΟ ΚΛΑΔΟΥ :		366,553,507		7,660.97	23.23									
ΕΕΕΚ	COCA - COLA ΤΡΙΑ ΕΤΣΙΛΟΝ (ΚΟ)	366,553,507	1.01	7,660.97	23.23	K		20.90	20.90	0.00	0.225	---	---	2012
Γεωργία & Αλιεία														
6 Τίτλοι-Stocks, ΣΥΝΟΛΟ ΚΛΑΔΟΥ :		181,669,619		72.94	0.22									
ΓΑΛΛΞ	ΓΑΛΛΞΙΔΙ (ΚΟ)	14,076,360	0.37	6.19	0.02	K		0.440	0.590	-20.00	13.645	0.06	0.04	2012
ΔΙΧΘ	ΔΙΑΣ ΔΙΘ/ΓΕΙΣΣ (ΚΟ)	30,159,583	0.47	20.36	0.06	X		0.675	0.587	14.99	---	---	---	2012
ΕΛΙΧΘ	ΕΛΛΗΝΙΚΕΣ ΔΙΧΘΟΚΑΛ/ΡΓΕΙΣΣ (ΚΟ)	30,390,000	0.31	1.94	0.01	E		0.064	0.078	-17.95	---	0.00	0.01	2012
ΚΡΕΚΑ	ΚΡΕΚΑ (ΚΟ)	7,125,216	0.65	2.56	0.01	K		0.359	0.417	-13.91	27.023	---	---	2012
ΝΗΡ	ΝΗΡΕΥΣ (ΚΟ)	63,683,276	1.34	30.25	0.09	K		0.475	0.626	-24.12	1.597	0.16	0.15	2012
ΣΕΛΟ	ΣΕΛΟΝΤΑ (ΚΟ)	36,235,184	1	11.63	0.04	K		0.321	0.375	-14.40	5.357	---	---	2012
Τρόφιμα														
14 Τίτλοι-Stocks, ΣΥΝΟΛΟ ΚΛΑΔΟΥ :		294,179,818		221.86	0.67									
ΕΒΖ	ΕΛ. ΒΙΟΜ. ΖΑΧΑΡΗΣ (ΚΑ)	36,748,909	0.73	35.06	0.11	K		0.954	1.46	-34.66	2.328	---	---	2012
ΕΒΡΟΦ	ΕΒΡΟΦΑΡΜΑ (ΚΟ)	13,673,200	0.88	5.65	0.02	K		0.413	0.395	4.56	5.321	---	---	2012
ΕΛΓΕΚ	ΕΛΓΕΚΑ (ΚΟ)	31,937,030	1.6	22.32	0.07	K		0.699	0.629	11.13	5.420	---	---	2012
ΚΑΝΑΚ	ΚΑΝΑΚΗΣ Σ. (ΚΟ)	7,500,000	0.66	9.75	0.03	X		1.30	1.36	-4.41	---	0.18	0.14	2012
ΚΑΡΔ	ΚΑΡΔΑΣΙΛΑΡΗΣ (ΚΟ)	21,920,570	0.3	3.07	0.01	A		0.140						
ΚΕΠΙΕΝ	ΚΕΠΕΝΟΥ ΜΥΛΟΙ (ΚΟ)	6,700,000	0.8	9.25	0.03	X		1.38	1.61	-14.29	---	0.19	0.17	2012
ΚΜΟΛ	ΚΑΡΑΜΟΛΕΓΚΟΣ (ΚΟ)	9,742,920	0.4	14.71	0.04	K		1.51	1.26	19.84	29.759	0.34	0.26	2012
ΚΡΕΤΑ	ΚΡΕΤΑ ΦΑΡΜ (ΚΟ)	29,480,000	0.42	10.97	0.03	K		0.372	0.550	-32.36	6.573	---	---	2012
ΚΡΙ	ΚΡΙ - ΚΡΙ (ΚΟ)	33,065,136	0.33	56.54	0.17	K		1.71	1.79	-4.47	3.124	0.10	0.09	2012
ΛΟΥΛΗ	ΛΟΥΛΗ ΜΥΛΟΙ (ΚΟ)	15,222,276	0.64	38.06	0.12	K		2.50	2.90	-13.79	5.184	0.34	0.26	2012
ΝΙΚΑΣ	ΝΙΚΑΣ (ΚΟ)	20,231,328	0.6	7.16	0.02	E		0.354	0.358	-1.12	---	---	---	2012
ΝΤΡΙΑΡΤ	ΝΤΡΙΑΡΤ (ΚΟ)	42,501,273	0.3	1.62	0.00	E		0.038	0.060	-36.67	---	---	---	2012
ΠΕΡΣ	ΠΕΡΣΕΥΣ (ΚΟ)	17,240,776	0.37	3.83	0.01	X		0.222	0.202	9.90	---	0.06	0.05	2012
ΣΑΡΑΝ	ΣΑΡΑΝΤΟΠΟΥΛΟΣ ΚΥΛ/ΜΥΛΟΙ (ΚΟ)	4,181,450	0.5	2.68	0.01	K		0.640	0.710	-9.86	16.495	0.53	0.38	2012
ΧΙΦΑΝ	ΧΑΤΖΗΚΡΑΝΙΩΤΗ Ε. ΥΙΟΣ (ΚΟ)	4,034,950	0.68	1.21	0.00	K		0.300	0.360	-16.67	26.985	---	---	2012
Διαρκή Καταναλωτικά Αγαθά														
5 Τίτλοι-Stocks, ΣΥΝΟΛΟ ΚΛΑΔΟΥ :		272,235,115		138.72	0.42									
ΓΕΔ	Γ.Ε. ΔΗΜΗΤΡΙΟΥ (ΚΟ)	77,376,446	0.34	3.25	0.01	K		0.042	0.075	-44.00	16.239	---	---	2012
ΕΜΔΚΟ	ΕΜΠΟΡΙΚΟΣ ΔΕΣΜΟΣ (ΚΟ)	24,605,397	0.4	2.13	0.01	A		0.080						
ΕΜΔΠΟ	ΕΜΠΟΡΙΚΟΣ ΔΕΣΜΟΣ (ΠΟ)	1,182,903	0.4			A		0.140						
ΕΦΤΖΙ	F.G. EUROPE (ΚΟ)	52,800,154	0.3	35.22	0.11	K		0.667	0.697	-4.30	8.499	0.10	0.08	2012
ΖΑΜΠΑ	ΖΑΜΠΑ (ΚΑ)	1,002,280	1.9	4.79	0.01	Δ		4.78	4.80	-0.42	---	0.16	0.07	2012
ΣΑΝΥΟ	ΣΑΝΥΟ ΕΛΛΑΣ (ΚΟ)	51,083,993	1	1.02	0.00	A		0.020						
ΥΑΛΚΟ	ΥΑΛΚΟ - ΚΩΝΣΤΑΝΤΙΝΟΥ (ΚΑ)	13,191,620	0.62	2.04	0.01	E		0.155	0.155	0.00	---	---	---	2012
ΦΡΑΚ	FOURLIS ΣΥΜΜΕΤΟΧΩΝ (ΚΟ)	50,992,322	1	90.26	0.27	K		1.77	2.31	-23.38	0.691	---	---	2012
Έπιπλα														
4 Τίτλοι-Stocks, ΣΥΝΟΛΟ ΚΛΑΔΟΥ :		89,992,584		31.74	0.10									
ΒΑΡΓ	ΒΑΡΑΓΚΗΣ (ΚΟ)	3,229,566	0.32	2.18	0.01	E		0.675	0.300	125.00	---	---	---	2012
ΒΙΟΚΑ	ΒΙΟΚΑΡΠΕΤ (ΚΟ)	23,986,500	1.05	16.55	0.05	K		0.690	0.798	-13.53	24.567	---	---	2012
ΔΡΟΜΕ	ΔΡΟΜΕΑΣ (ΚΟ)	34,720,000	0.31	11.35	0.03	K		0.327	0.350	-6.57	6.973	---	---	2012
ΣΑΤΟΚ	ΣΑΤΟ ΑΕ (ΚΟ)	28,056,518	0.53	1.66	0.01	E		0.059	0.058	1.72	---	---	---	2012
Κατασκευή Κατοικιών														
1 Τίτλοι-Stocks, ΣΥΝΟΛΟ ΚΛΑΔΟΥ :		33,125,000		55.98	0.17									
ΟΛΥΜΠ	ΤΕΧΝΙΚΗ ΟΛΥΜΠΙΑΚΗ (ΚΟ)	33,125,000	5	55.98	0.17	K		1.69	2.07	-18.36	5.029	---	---	2012
Παιχνίδια														
1 Τίτλοι-Stocks, ΣΥΝΟΛΟ ΚΛΑΔΟΥ :		129,962,537		722.59	2.19									
ΜΠΕΛΑ	JUMBO (ΚΟ)	129,962,537	1.19	722.59	2.19	K		5.56	7.30	-23.84	0.470	0.75	0.59	2012
Ρουχισμός & Αξεσουάρ														
14 Τίτλοι-Stocks, ΣΥΝΟΛΟ ΚΛΑΔΟΥ :		399,991,821		75.24	0.23									
ΑΑΑΚ	ΤΡΙΑ ΑΛΦΑ (ΚΟ)	766,000	2.83	1.68	0.01	Δ		1.69	1.63	3.68	---	---	---	2012
ΑΑΑΠ	ΤΡΙΑ ΑΛΦΑ (ΠΟ)	245,000	2.83			Δ		1.59	1.59	0.00	---	---	---	2012
ΑΛΣΙΝ	ALSTINCO (ΚΟ)	5,025,000	0.3	0.26	0.00	E		0.052	0.055	-5.45	---	---	---	2012
ΒΑΡΠΗ	ΒΑΡΒΑΡΕΣΟΣ (ΚΑ)	10,305,079	1	1.55	0.00	E		0.150	0.035	328.57	---	---	---	2012
ΒΟΧ	FASHION BOX (ΚΟ)	8,593,750	0.3	11.17	0.03	A		1.30						
ΔΟΥΡΟ	ΔΟΥΡΟΣ (ΚΟ)	3,961,300	1.28	0.97	0.00	E		0.245	0.236	3.81	---	---	---	2012
ΕΛΒΕ	ΕΛΒΕ Α.Β.Ε.Ε. (ΚΟ)	13,230,000	0.3	7.41	0.02	K		0.560	0.572	-2.10	7.599	0.03	0.01	2012

P/E		Μέγιστο / Προβλεπόμενο 2009 Dividend / Interim Dividend 2011	Μέγιστο / Προβλεπόμενο 2010 Dividend / Interim Dividend 2012	Μερισματοδόση Dividend Yield (%) ⁽¹⁴⁾	Διακυμάνσεις Τιμών Μαρτίου Monthly Price in March		Διακυμάνσεις Τιμών από 1/1/2013 Price Range since 1.1.2013		Αξία Συναλλαγών Value of Transactions ⁽⁹⁾	Συναλλαγές σε Τεμάχια Shares Transactions in Items ⁽⁷⁾ ^(*)	Αριθμός Πράξεων Number of Trades	Μηνιαία Εμπορευσιμότητα Monthly Marketability (%)	Securities ⁽¹⁾
πριν φόρων before tax	μετά φόρων after tax				Κι. Ανώτερη High	Κατώτερη Low	Ανώτερη High						
(Continued)													Industrial Suppliers
---	---	---	---	---	0.09	0.15	0.09	0.26	240,388.10	2,024,918	1,104	6.45	DIONIC (CR)
Distillers & Vintners													: TOTAL OF SECTOR
---	---	---	---	---	0.25	0.47	0.25	0.49	2,687.71	7,711	44	0.05	KTIMA KOSTAS LAZARIDIS SA (CR)
---	---	---	---	---	0.06	0.09	0.06	0.13	4,530.30	61,682	61	0.24	J.BOUTARIS & SON HOLD. SA (CB)
---	---	---	---	---	0.06	0.08	0.06	0.20	283.01	4,290	5	0.28	J.BOUTARIS & SON HOLD. (PB)
Soft Drinks													: TOTAL OF SECTOR
---	---	---	---	---	19.91	22.97	17.08	22.97	174,305,640.42	8,216,218	21,890	2.24	COCA - COLA HBC (CR)
Farming & Fishing													: TOTAL OF SECTOR
7.2	12.5	---	---	---	0.44	0.55	0.44	0.64	5,903.77	12,185	27	0.09	GALAXIDI S.A. (CR)
---	---	---	---	---	0.68	0.84	0.42	0.84	180.73	251	5	0.00	DIAS A/C (CR)
---	15.0	---	---	---	0.06	0.10	0.06	0.14	2,478.66	34,193	67	0.11	HELLENIC FISHFARMING SA (CR)
---	---	---	---	---	0.28	0.45	0.28	0.58	3,573.37	10,713	48	0.15	KRE.KA SA (CR)
---	---	---	---	---	0.45	0.62	0.45	0.84	426,294.80	793,554	1,339	1.25	NIREFS SA (CR)
---	---	---	---	---	0.30	0.40	0.30	0.60	970,321.61	5,413,911	325	14.94	SELONDA AQUACULTURE SA (CR)
Food Products													: TOTAL OF SECTOR
---	15.1	---	---	---	0.90	1.50	0.90	1.74	470,239.39	428,491	908	1.17	HEL. SUGAR INDUSTRY SA (CB)
---	---	---	---	---	0.35	0.41	0.28	0.54	186.70	500	12	0.00	EVROFARMA SA (CR)
---	---	---	---	---	0.58	0.70	0.49	0.78	183,490.74	283,644	399	0.89	ELGEKA SA (CR)
7.1	9.2	---	---	---	1.26	1.40	1.22	1.40	13,824.31	10,788	19	0.14	S.KANAKIS SA (CR)
---	---	---	---	---	---	---	---	---	0.00	0	0	0.00	CARDASSILARIS SA (CR)
6.7	8.2	---	---	---	1.30	1.61	1.20	1.69	37,177.68	23,256	9	0.35	MILLS KEPENOS (CR)
4.5	5.9	0.01	---	---	1.25	1.51	1.07	1.83	4,498.73	3,400	15	0.03	KARAMOLOGOS SA (CR)
---	---	---	---	---	0.36	0.56	0.36	0.74	55,499.09	122,482	583	0.42	KRETA FARM SA (CR)
11.2	12.7	---	---	---	1.53	1.94	1.52	2.05	305,765.04	174,607	600	0.53	KRI-KRI S.A. (CR)
11.3	**	---	---	---	2.46	2.90	2.08	3.00	188,032.24	70,694	146	0.46	LOULIS MILLS SA (CR)
---	---	---	---	---	0.35	0.36	0.35	0.53	1,465.75	4,118	13	0.02	NIKAS SA (CR)
---	---	---	---	---	0.04	0.06	0.04	0.11	16,880.30	355,232	95	0.84	NUTRIART (CR)
6.3	12.9	---	---	---	0.16	0.23	0.03	0.33	2,008.09	10,010	27	0.06	PERSEUS SA (CR)
10.8	11.8	---	---	---	0.64	0.71	0.64	0.87	292.74	427	4	0.01	FLOUR MILLS SARANTOPOULOS SA
---	---	---	---	---	0.28	0.37	0.28	0.52	5,449.69	16,519	29	0.41	CHATZIKRANIOTIS & SONS SA (CR)
Durable Household Products													: TOTAL OF SECTOR
---	---	---	---	---	0.03	0.09	0.03	0.12	34,378.92	793,521	185	1.03	G.E. DIMITRIOU (CR)
---	---	---	---	---	---	---	---	---	0.00	0	0	0.00	EMPORIKOS DESMOS SA (CR)
---	---	---	---	---	---	---	---	---	0.00	0	0	0.00	EMPORIKOS DESMOS SA (PR)
6.4	8.1	---	---	---	0.57	0.69	0.55	0.95	21,588.24	33,554	91	0.06	F.G. EUROPE S.A. (CR)
47.4	84.1	0.27	---	---	4.32	4.80	4.20	4.90	9,516.83	2,021	45	0.20	ZAMPA SA (CB)
---	---	---	---	---	---	---	---	---	0.00	0	0	0.00	SANYO HELLAS HOLD. (CR)
---	---	---	---	---	0.15	0.16	0.12	0.20	857.85	5,540	3	0.04	YALCO - CONSTANTINOY SA (CB)
---	---	---	---	---	1.59	2.34	1.59	2.82	6,665,659.14	3,305,099	5,951	6.48	FOURLIS (CR)
Furnishings													: TOTAL OF SECTOR
---	---	---	---	---	0.30	0.80	0.21	0.80	76,122.13	135,038	82	4.18	VARANGIS AVEPE S.A. (CR)
---	---	---	---	---	0.57	0.82	0.52	0.85	11,136.82	16,659	141	0.07	BIOKARPET S.A.(CR)
---	---	---	---	---	0.29	0.38	0.28	0.40	129,206.25	393,381	320	1.13	DROMEAS SA (CR)
---	---	---	---	---	0.05	0.08	0.03	0.09	8,621.79	137,025	90	0.49	SATO SA (CR)
Home Construction													: TOTAL OF SECTOR
**	**	---	---	---	1.48	2.05	1.43	2.71	195,250.32	113,699	732	0.34	TECHNICAL OLYMPIC SA (CR)
Toys													: TOTAL OF SECTOR
7.5	9.4	---	---	---	4.85	7.40	4.85	7.88	25,473,873.01	4,006,866	8,417	3.08	JUMBO SA (CR)
Clothing & Accessories													: TOTAL OF SECTOR
---	---	---	---	---	1.63	1.69	1.63	4.70	21.97	13	1	0.00	TRIA ALFA SA (CR)
---	---	---	---	---	1.59	1.59	0.50	1.59	0.00	0	0	0.00	TRIA ALFA SA (PR)
---	---	---	---	---	0.04	0.06	0.04	0.19	65.36	1,480	3	0.03	ALSINCO S.A (CR)
---	---	---	---	---	0.03	0.16	0.03	0.18	1,066.27	12,661	40	0.12	VARVARESSOS SA (CB)
---	---	---	---	---	---	---	---	---	0.00	0	0	0.00	FASHION BOX (CR)
---	---	---	---	---	0.24	0.27	0.24	0.60	4,120.76	17,088	27	0.43	DUROS SA (CR)
---	---	---	---	---	0.51	0.60	0.51	0.72	18,984.05	34,235	141	0.26	ELVE SA (CR)

Σύμβολο ΟΑΣΗΣ OASHS Code	Χρeογράφo (1)	Αριθμός Εισηγμένων Χρeογράφων Number of Listed Securities (^)	Ονομαστική Αξία Nominal Value	Χρημ/ική Αξία (Εκατ. Ευρώ) Market Capitalisation (Million Euro) (***)	% στη Συνολική Χρημ/ική Αξία% in Total Market Capitalisation	Κατηγορία - Category (\$)	No Σημείωσης - Note Nr	Τιμή Κλεισίματος Closing Price	Τιμή Κλεισίματος Πρ. Μήνα Previous Month Closing Price	% Μεταβολή Μηνός % Monthly Price Change	% Spread Μηνός % Monthly Spread	Κέρδη ανά Μετοχή Profits per Share		Έτος χρήσης Fiscal year
												προ φόρων before tax	μετά φόρων after tax	
Ρουχισμός & Αξεσουάρ (Συνέχεια)														
ΕΛΥΦ	ΕΛΛΗΝΙΚΗ ΥΦΑΝΤΟΥΡΓΙΑ (ΚΟ)	13,692,227	1.47	4.09	0.01	E		0.299	0.250	19.60	---	---	---	2012
ΕΝΚΩ	ΕΝΩΜΕΝΗ ΚΛΩΣΤΟΥΦΑΝΤΟΥΡΓΙΑ (ΚΟ)	89,616,200	0.3	4.48	0.01	A		0.050						
ΕΠΛΚ	ΕΠΙΛΕΚΤΟΣ (ΚΟ)	52,067,296	0.3	15.67	0.05	K		0.301	0.423	-28.84	2.711	---	---	2012
ΚΩΝΚ	ΚΩΝΑΤΕΞ (ΚΟ)	20,663,047	1.2	1.45	0.00	A		0.040						
ΚΩΝΠ	ΚΩΝΑΤΕΞ (ΠΟ)	7,840,373	1.2			A		0.080						
ΛΑΝΑΚ	ΛΑΝΑΚΑΜ (ΚΟ)	5,939,268	0.62	3.74	0.01	K		0.630	0.630	0.00	33.200	---	---	2012
ΜΑΞΙΜ	ΜΑΞΙΜ ΠΕΡΤΣΙΝΙΔΗΣ (ΚΑ)	15,015,000	1.6	1.50	0.00	A		0.100						
ΜΙΝ	ΜΙΝΕΡΝΑ (ΚΑ)	6,200,000	0.5	3.84	0.01	K		0.619	0.575	7.65	31.604	---	---	2012
ΜΟΥΖΚ	ΜΟΥΖΑΚΗΣ (ΚΑ)	32,188,050	1.04	5.99	0.02	K		0.186	0.210	-11.43	10.832	---	---	2012
ΝΑΥΠ	ΚΛΩΣ/ΓΙΑ ΝΑΥΠΙΑΚΤΟΥ (ΚΑ)	11,510,102	0.89	4.01	0.01	K		0.348	0.400	-13.00	32.847	---	---	2012
ΤΕΣΤ	ΤΕΣΑΠΡΕΤ (ΚΟ)	13,920,000	0.32	1.11	0.00	A		0.080						
ΦΙΕΡ	ΦΙΕΡΑΤΕΣ (ΚΟ)	10,203,575	0.73	2.04	0.01	K		0.200	0.182	9.89	37.793	---	---	2012
ΦΙΝΤΟ	ΦΙΝΤΕΠΟΡΤ (ΚΟ)	7,326,648	1	2.40	0.01	A		0.328						
ΧΑΤΖΚ	ΧΑΤΖΗΔΑΝΝΟΥ (ΚΟ)	71,683,906	0.4	1.86	0.01	E		0.026	0.025	4.00	---	---	---	2012
Υποδήματα														
0 Τίτλοι-Stocks, ΣΥΝΟΛΟ ΚΛΑΔΟΥ :		23,059,688		.74	0.00									
ΡΙΝΤΕ	RIDENCO (ΚΟ)	23,059,688	0.66	0.74	0.00	A		0.032						
Είδη Προσωπικής Φροντίδας														
3 Τίτλοι-Stocks, ΣΥΝΟΛΟ ΚΛΑΔΟΥ :		99,018,351		228.49	0.69									
ΚΟΡΡΕΣ	ΚΟΡΡΕΣ (ΚΟ)	13,450,000	0.39	48.29	0.15	K		3.59	4.18	-14.11	4.152	---	---	2011
ΠΑΠ	ΠΑΠΟΥΤΣΑΝΗΣ (ΚΟ)	50,797,369	0.31	28.95	0.09	K		0.570	0.560	1.79	10.672	---	---	2012
ΣΑΡ	ΣΑΡΑΝΤΗΣ ΓΡ. (ΚΟ)	34,770,982	1.54	151.25	0.46	K		4.35	4.40	-1.14	1.607	0.54	0.53	2012
Καπνός														
1 Τίτλοι-Stocks, ΣΥΝΟΛΟ ΚΛΑΔΟΥ :		2,760,000		372.6	1.13									
ΚΑΡΕΛ	ΚΑΡΕΛΙΑ (ΚΑ)	2,760,000	7.7	372.60	1.13	X		135.00	145.00	-6.90	---	17.20	13.67	2012
Ιατρικές Υπηρεσίες														
5 Τίτλοι-Stocks, ΣΥΝΟΛΟ ΚΛΑΔΟΥ :		498,556,438		258.78	0.78									
ΑΧΟΝ	ΑΧΟΝ ΣΥΜΜΕΤΟΧΩΝ (ΚΟ)	20,255,805	0.3	2.25	0.01	E		0.111	0.138	-19.57	---	---	---	2012
ΕΥΡΟΜ	ΕΥΡΟΜΕΔΙΣΑ (ΚΟ)	21,820,410	0.8	11.13	0.03	E		0.510	0.520	-1.92	---	---	---	2012
ΙΑΣΩ	ΙΑΣΩ (ΚΟ)	53,155,053	0.44	59.53	0.18	K		1.12	1.44	-22.22	3.287	0.20	0.16	2012
ΙΑΤΡ	ΙΑΤΡΙΚΟ ΑΘΗΝΩΝ (ΚΟ)	86,735,980	0.31	60.37	0.18	K		0.696	0.877	-20.64	2.102	---	---	2012
ΠΡΑΕΚ	ΠΡΑΞΙΤΕΛΕΙΟ (ΚΟ)	9,550,386	0.5	4.43	0.01	A		0.390						
ΠΡΑΞΠ	ΠΡΑΞΙΤΕΛΕΙΟ (ΠΟ)	1,306,368	0.5			A		0.540						
ΥΓΕΙΑ	ΥΓΕΙΑ (ΚΟ)	305,732,436	0.41	121.07	0.37	K		0.396	0.581	-31.84	1.428	---	---	2012
Ιατρικός Εξοπλισμός														
1 Τίτλοι-Stocks, ΣΥΝΟΛΟ ΚΛΑΔΟΥ :		4,178,856		3.91	0.01									
ΜΕΝΤΙ	MEDICON ΕΛΛΑΣ (ΚΟ)	4,178,856	1.58	3.91	0.01	K		0.936	0.873	7.22	10.879	---	---	2012
Φαρμακευτικά Προϊόντα														
1 Τίτλοι-Stocks, ΣΥΝΟΛΟ ΚΛΑΔΟΥ :		100,111,041		10.64	0.03									
ΑΛΑΠΣ	ΑΛΑΡΙΣ (ΚΟ)	49,030,011	0.3	2.01	0.01	A		0.041						
ΛΑΒΙ	ΛΑΒΙΦΑΡΜ (ΚΟ)	51,081,030	1	8.63	0.03	E		0.169	0.177	-4.52	---	---	---	2012
Λιανικό & Χονδρικό Εμπόριο Τροφίμων														
0 Τίτλοι-Stocks, ΣΥΝΟΛΟ ΚΛΑΔΟΥ :		28,468,777		.	0.00									
ΑΤΛΑ	ΑΤΛΑΝΤΙΚ (ΚΟ)	28,468,777	0.92	0.00	0.00	A		0.000						
Εμπόριο Ενδυμάτων														
1 Τίτλοι-Stocks, ΣΥΝΟΛΟ ΚΛΑΔΟΥ :		26,262,660		.81	0.00									
ΣΠΡΙ	SPRIDER STORES (ΚΟ)	26,262,660	0.9	0.81	0.00	E		0.031	0.036	-13.89	---	---	---	2012
Οικιακός Εξοπλισμός														
0 Τίτλοι-Stocks, ΣΥΝΟΛΟ ΚΛΑΔΟΥ :		5,750,000		2.76	0.01									
ΗΛΕΑΘ	ΗΛΕΚΤΡΟΝΙΚΗ ΑΘΗΝΩΝ (ΚΟ)	5,750,000	0.3	2.76	0.01	A		0.480						
Εξειδικευμένο Λιανικό Εμπόριο														
6 Τίτλοι-Stocks, ΣΥΝΟΛΟ ΚΛΑΔΟΥ :		171,474,490		926.73	2.81									
ΑΣΚΟ	A.S. COMPANY (ΚΟ)	21,876,700	0.38	7.79	0.02	K		0.356	0.401	-11.22	9.994	0.05	0.03	2012
ΕΚΟΝΑ	ΕΙΚΟΝΑ - ΗΧΟΣ (ΚΟ)	20,860,000	0.3	1.50	0.00	A		0.072						
ΜΙΑΝΤ	MICROLAND COMPUTERS (ΚΟ)	13,555,100	1	8.68	0.03	A		0.640						
ΜΟΤΟ	ΜΟΤΟΔΥΝΑΜΙΚΗ (ΚΟ)	11,700,000	0.59	4.21	0.01	K		0.360	0.429	-16.08	3.166	---	---	2012
ΝΑΚΑΣ	ΝΑΚΑΣ ΜΟΥΣΙΚΗ (ΚΟ)	6,340,000	0.6	2.60	0.01	K		0.410	0.412	-0.49	13.296	---	---	2012
ΡΕΒΟΙΛ	ΡΕΒΟΪΛ (ΚΟ)	22,280,000	0.3	12.03	0.04	K		0.540	0.667	-19.04	7.704	0.02	0.02	2012
ΣΦΑ	ΣΦΑΚΙΔΑΝΑΚΗΣ (ΚΟ)	7,914,480	2.5	3.53	0.01	E		0.446	0.593	-24.79	---	---	---	2012
ΦΟΦΚΡΠ	ΚΑΕ (ΚΟ)	66,948,210	0.3	886.39	2.69	K		13.24	13.30	-0.45	0.577	---	---	2012
Τηλεόραση & Ψυχαγωγία														
2 Τίτλοι-Stocks, ΣΥΝΟΛΟ ΚΛΑΔΟΥ :		103,853,964		29.57	0.09									
ΑΒΕ	AUDIOVISUAL (ΚΟ)	45,457,464	0.7	14.46	0.04	K		0.318	0.370	-14.05	7.121	---	---	2012
ΑΛΤΕΡ	ΕΛΕΥΘΕΡΗ ΤΗΛΕΟΡΑΣΗ (ΚΟ)	8,000,000	1	0.00	0.00	A		0.000						

P/E	Μέροια / Προβλεπόμενα 2009 Dividend / Interim Dividend 2011	Μέροια / Προβλεπόμενα 2010 Dividend / Interim Dividend 2012	Μερισματοδόση Dividend Yield (%) (14)	Διακυμάνσεις Τιμών Μαρτίου Monthly Price in March		Διακυμάνσεις Τιμών από 1/1/2013 Price Range since 1.1.2013		Αξία Συναλλαγών Value of Transactions (9)	Συναλλαγές σε Τεμάχια Shares Transactions in Items (7) (1)	Αριθμός Πράξεων Number of Trades	Μηνιαία Εμπορευσιμότητα Monthly Marketability (%)	Securities (11)	
				Κι. Ανώτερη High	Κατώτερη Low	Ανώτερη High	Κατώτερη Low						
(Continued)													
Clothing & Accessories													
---	---	---	---	0.25	0.30	0.25	0.35	145.18	581	6	0.00	HELLENIC FABRICS SA (CR)	
---	---	---	---					0.00	0	0	0.00	UNITED TEXTILES (CR)	
---	---	---	---	0.29	0.44	0.29	0.59	185,159.29	517,662	634	0.99	SELECTED TEXT. IND. ASSOC (CR)	
---	---	---	---					0.00	0	0	0.00	KLONATEX SA (CR)	
---	---	---	---					0.00	0	0	0.00	KLONATEX SA (PR)	
---	---	---	---	0.63	0.63	0.61	0.87	0.00	0	0	0.00	LANAKAM SA (CR)	
---	---	---	---					0.00	0	0	0.00	MAXIM C.M. PERTSINIDIS SA (CB)	
---	---	---	---	0.53	0.63	0.53	0.95	4,391.76	7,424	23	0.12	MINERVA KNITWEAR SA (CB)	
---	---	---	---	0.17	0.22	0.17	0.33	10,093.77	53,270	57	0.17	EL. D. MOUZAKIS SA (CB)	
---	---	---	---	0.27	0.40	0.27	0.50	6,432.82	16,897	42	0.15	NAPPAKTOS TEXTILE IND. SA (CB)	
---	---	---	---					0.00	0	0	0.00	TEXAPRET SA (CR)	
---	---	---	---	0.11	0.20	0.11	0.25	2,947.17	20,657	99	0.20	FIERATEX SA (CR)	
---	---	---	---					0.00	0	0	0.00	FINTEXPORT SA (CR)	
---	---	---	---	0.02	0.03	0.02	0.09	1,590.37	67,496	62	0.09	XATZIOANNOU (CR)	
Footwear													
										0 0	0.00	: TOTAL OF SECTOR	
---	---	---	---					0.00	0	0	0.00	RIDENCO SA (CR)	
Personal Products													
										4,015,014.34	4,080,430 815	4.12	: TOTAL OF SECTOR
---	---	---	---	3.42	4.02	3.42	4.87	155,706.39	40,656	211	0.30	KORRES (CR)	
---	---	---	---	0.43	0.60	0.36	0.64	1,566,258.80	3,504,434	132	6.90	PAPOUTSANIS (CR)	
---	---	---	---	4.05	4.63	4.05	4.67	2,293,049.15	535,340	472	1.54	GR. SARANTIS SA (CR)	
Tobacco													
										123,270.00	852 21	0.03	: TOTAL OF SECTOR
6.5	8.2	7.60	---	135.00	145.00	110.00	151.00	123,270.00	852	21	0.03	KARELIA TOBACCO CO. SA (CB)	
Health Care Providers													
										1,825,478.63	3,139,683 4,665	0.63	: TOTAL OF SECTOR
---	---	---	---	0.10	0.14	0.10	0.19	8,854.35	75,496	69	0.37	AXON HOLDING SA (CR)	
---	---	---	---	0.50	0.61	0.44	0.61	1,664.76	3,155	69	0.01	EUROMEDICA SA (CR)	
---	---	---	---	1.07	1.47	1.07	1.58	306,075.96	246,018	355	0.46	IASO SA (CR)	
---	---	---	---	0.65	0.92	0.65	0.99	388,611.33	501,088	1,350	0.58	ATHENS MEDICAL CENTER SA (CR)	
---	---	---	---					0.00	0	0	0.00	PRAXITELIO SA (CR)	
---	---	---	---					0.00	0	0	0.00	PRAXITELIO SA (PR)	
---	---	---	---	0.37	0.61	0.37	0.80	1,120,272.23	2,313,926	2,822	0.76	HYGEIA SA (CR)	
Medical Equipment													
										2,981.28	3,230 9	0.08	: TOTAL OF SECTOR
---	---	---	---	0.86	0.95	0.72	1.18	2,981.28	3,230	9	0.08	MEDICON S.A (CR)	
Pharmaceuticals													
										21,601.64	130,381 152	0.13	: TOTAL OF SECTOR
---	---	---	---					0.00	0	0	0.00	ALAPIS (CR)	
---	---	---	---	0.16	0.20	0.16	0.27	21,601.64	130,381	152	0.26	LAVIPHARM SA (CR)	
Food Retailers & Wholesalers													
										0.00	0 0	0.00	: TOTAL OF SECTOR
---	---	---	---					0.00	0	0	0.00	ATLANTIC SA (CR)	
Apparel Retailers													
										2,491.48	84,087 69	0.32	: TOTAL OF SECTOR
---	---	---	---	0.03	0.03	0.03	0.06	2,491.48	84,087	69	0.32	SPRIDER STORES (CR)	
Home Improvement Retailers													
										0.00	0 0	0.00	: TOTAL OF SECTOR
---	---	---	---					0.00	0	0	0.00	ELECTRONIKI ATHINON SA (CR)	
Specialty Retailers													
										24,024,658.45	2,033,269 8,046	1.19	: TOTAL OF SECTOR
26.1	40.7	---	---	0.35	0.41	0.35	0.49	39,388.38	103,533	88	0.47	AS COMPANY SA (CR)	
---	---	---	---					0.00	0	0	0.00	IKONA - IHOS SA (CR)	
---	---	---	---					0.00	0	0	0.00	MICROLAND COMPUTERS SA (CR)	
---	---	---	---	0.36	0.45	0.30	0.64	1,375.39	3,597	20	0.03	MOTODYNAMICS S.A. (CR)	
---	---	---	---	0.32	0.44	0.32	0.60	753.70	1,992	36	0.03	NAKAS MUSIC	
---	---	---	---	0.45	0.68	0.45	0.91	34,249.86	57,118	140	0.26	REVOIL (CR)	
---	---	---	---	0.44	0.66	0.40	0.72	73,625.67	125,807	35	1.59	SFAKIANAKIS SA (CR)	
---	---	---	---	12.86	14.80	12.60	14.80	23,875,265.45	1,741,222	7,727	2.60	HELL. DUTY FREE SHOPS SA (CR)	
Broadcasting & Entertainment													
										170,350.44	465,250 1,043	0.45	: TOTAL OF SECTOR
---	---	---	---	0.28	0.41	0.10	0.41	168,728.82	460,577	1,022	1.01	AUDIO VISUAL ENTERPRISES (CR)	
---	---	---	---					0.00	0	0	0.00	ELEFTHERI TILEORASI SA (CR)	

Σύμβολο ΟΑΣΗΣ OASHS Code	Χρεόγραφο (1)	Αριθμός Εισηγμένων Χρεογράφων Number of Listed Securities (^)	Όνομαστική Αξία Nominal Value	Χρημ/ική Αξία (Εκατ. Ευρώ) Market Capitalisation (Million Euro) (**)	% στη Συνολική Χρημ/ική Αξία% in Total Market Capitalisation	Κατηγορία - Category (\$)	No Σημείωσης - Note Nr	Τιμή Κλεισίματος Closing Price	Τιμή Κλεισίματος Πρ. Μηνός Previous Month Closing Price	% Μεταβολή Μηνός % Monthly Price Change	% Spread Μηνός % Monthly Spread	Κέρδη ανά Μετοχή Profits per Share		Έτος χρήσης Fiscal year	
		προ φόρων before tax	μετά φόρων after tax												
Τηλεόραση & Ψυχαγωγία (Συνέχεια)															
ΤΗΛΕΤ	ΤΗΛΕΤΥΠΟΣ (ΚΟ)	50,396,500	0.3	15.12	0.05	E		0.300	0.450	-33.33	---	---	---	2012	
Διαφήμιση															
0 Τίτλοι-Stocks, ΣΥΝΟΛΟ ΚΛΑΔΟΥ :		21,382,067		2.57	0.01										
ΑΤΕΡΜ	ΑΤΕΡΜΩΝ (ΚΟ)	21,382,067	0.3	2.57	0.01	A		0.120							
Εκδόσεις															
7 Τίτλοι-Stocks, ΣΥΝΟΛΟ ΚΛΑΔΟΥ :		177,509,819		43.27	0.13										
ΑΤΕΚ	ΑΤΤΙΚΕΣ ΕΚΔΟΣΕΙΣ (ΚΟ)	15,300,000	0.3	12.24	0.04	X		0.800	1.10	-27.27	---	0.04	0.00	2012	
ΔΟΛ	ΔΟΛ (ΚΟ)	33,718,750	0.3	9.51	0.03	E		0.282	0.379	-25.59	---	---	---	2012	
ΚΑΘΗ	ΚΑΘΗΜΕΡΙΝΗ (ΚΟ)	17,000,000	0.6	9.01	0.03	X		0.530	0.681	-22.17	---	---	---	2012	
ΛΙΒΑΝ	ΛΙΒΑΝΗ ΕΚΔΟΤ. ΟΡΓ. (ΚΟ)	7,734,375	1	1.88	0.01	K		0.243	0.280	-13.21	13.973	---	---	2012	
ΝΑΥΤ	ΝΑΥΤΕΜΠΟΡΙΚΗ (ΚΟ)	23,935,280	0.3	7.18	0.02	K		0.300	0.320	-6.25	12.648	---	---	2012	
ΠΗΓΑΣ	ΠΗΓΑΣΟΣ ΕΚΔΟΤΙΚΗ Α.Ε. (ΚΟ)	18,750,000	0.3	1.03	0.00	E		0.055	0.390	-85.90	---	---	---	2012	
ΤΕΓΟ	ΤΕΓΟΠΟΥΛΟΣ Χ.Κ. (ΚΟ)	54,547,634	0.5	2.07	0.01	A		0.038							
ΤΕΚΩ	ΤΕΧΝΙΚΕΣ ΕΚΔΟΣΕΙΣ (ΚΟ)	6,523,780	0.53	0.35	0.00	E		0.053	0.079	-32.91	---	---	---	2012	
Τυχερά Παιχνίδια															
3 Τίτλοι-Stocks, ΣΥΝΟΛΟ ΚΛΑΔΟΥ :		684,509,025		2,289.1	6.94										
ΑΒΕΝΙΡ	ΑΒΕΝΙΡ Α.Ε. (ΚΟ)	105,423,498	0.51	4.85	0.01	A		0.046							
ΙΝΑΛΟΤ	ΙΝΤΡΑΛΟΤ (ΚΟ)	158,961,721	0.3	290.90	0.88	K		1.83	2.31	-20.78	0.563	0.04	0.02	2012	
ΟΠΑΠ	ΟΠΑΠ (ΚΟ)	319,000,000	0.3	1,965.04	5.96	K		6.16	6.52	-5.52	0.205	2.20	1.70	2012	
ΣΕΝΤΡ	CENTRIC ΣΥΜΜΕΤΟΧΩΝ (ΚΟ)	101,123,806	0.36	28.31	0.09	K		0.280	0.392	-28.57	2.203	---	---	2012	
Ξενοδοχεία															
4 Τίτλοι-Stocks, ΣΥΝΟΛΟ ΚΛΑΔΟΥ :		107,087,190		828.46	2.51										
ΑΣΤΗΡ	ΑΣΤΗΡ ΠΑΛΑΣ (ΚΟ)	63,900,000	3	261.35	0.79	X		4.09	4.48	-8.71	---	---	---	2012	
ΙΟΝΑ	ΙΟΝΙΚΗ ΞΕΝΟΔΟΧΕΙΑΚΗ (ΚΟ)	13,404,440	8.63	139.41	0.42	X		10.40	10.40	0.00	---	---	---	2012	
ΛΑΜΨΑ	ΛΑΜΨΑ (ΚΟ)	21,364,000	1.12	370.88	1.12	X		17.36	17.75	-2.20	---	---	---	2012	
ΠΡΕΖΤ	ΓΕΚΕ (ΚΑ)	8,418,750	0.3	56.83	0.17	X		6.75	6.79	-0.59	---	0.80	0.64	2012	
Ταξίδια & Τουρισμός															
8 Τίτλοι-Stocks, ΣΥΝΟΛΟ ΚΛΑΔΟΥ :		750,655,972		352.41	1.07										
ΑΝΕΚ	ΑΝΕΚ (ΚΟ)	185,373,016	0.3	24.40	0.07	K		0.120	0.143	-16.08	3.918	---	---	2012	
ΑΝΕΠ	ΑΝΕΚ (ΠΟ `90)	312,163	0.3			K		1.78	1.78	0.00	18.320	---	---	2012	
ΑΝΕΠΟ	ΑΝΕΚ (ΠΟ `96)	2,969,713	0.3			K		0.540	0.700	-22.86	14.196	---	---	2012	
ΑΤΤΙΚΑ	ΑΤΤΙΚΑ ΣΥΜΜΕΤΟΧΩΝ (ΚΟ)	191,660,320	0.3	101.00	0.31	X		0.527	0.347	51.87	---	---	---	2012	
ΚΥΡΙΟ	ΚΥΡΙΑΚΟΥΛΗΣ (ΚΟ)	7,595,160	0.6	8.73	0.03	K		1.15	0.979	17.47	29.515	0.01	0.01	2012	
ΜΙΝΟΑ	ΜΙΝΩΙΚΕΣ ΓΡΑΜΜΕΣ ΑΝΕ (ΚΟ)	70,926,000	2.25	141.85	0.43	X		2.00	1.97	1.52	---	---	---	2011	
ΝΕΛ	ΝΕΛ (ΚΟ)	255,459,600	0.3	15.33	0.05	E		0.060	0.076	-21.05	---	---	---	2012	
ΟΤΟΕΛ	ΑΥΤΟΗΕΛΛΑΣ (ΚΟ)	36,360,000	0.32	61.08	0.19	K		1.68	1.72	-2.33	2.384	0.28	0.27	2012	
Υπηρεσίες Ηλεκτρονικών Υπολογιστών															
8 Τίτλοι-Stocks, ΣΥΝΟΛΟ ΚΛΑΔΟΥ :		358,336,538		86.47	0.26										
ΑΓΡΙ	ΑΦΑ ΓΚΡΙΣΙΝ Α.Ε. (ΚΟ)	14,870,100	0.4	2.38	0.01	E		0.160	0.170	-5.88	---	---	---	2012	
ΑΛΤΕΚ	ALTEC (ΚΟ)	215,246,452	0.3	5.38	0.02	E		0.025	0.035	-28.57	---	---	---	2012	
ΒΥΤΕ	ΒΥΤΕ COMPUTER (ΚΟ)	15,816,009	0.3	6.01	0.02	K		0.380	0.500	-24.00	3.696	---	---	2012	
ΚΟΥΑΛ	QUALITY & RELIABILITY (ΚΟ)	6,836,280	1.88	3.28	0.01	K		0.480	0.261	83.91	12.829	---	---	2012	
ΚΟΥΕΣ	QUEST ΣΥΜΜΕΤΟΧΩΝ (ΚΟ)	48,069,201	0.4	50.47	0.15	K		1.05	1.18	-11.02	5.492	---	---	2012	
ΛΟΓΟΣ	LOGISMOS (ΚΟ)	4,740,000	0.86	2.18	0.01	K		0.460	0.475	-3.16	13.833	0.02	0.01	2011	
ΠΡΟΦ	PROFILE (ΚΟ)	11,812,193	0.45	12.76	0.04	K		1.08	0.909	18.81	1.903	0.06	0.05	2012	
ΠΣΥΣΤ	PC SYSTEMS (ΚΟ)	40,946,303	0.36	4.01	0.01	E		0.098	0.140	-30.00	---	---	---	2012	
Διαδίκτυο															
1 Τίτλοι-Stocks, ΣΥΝΟΛΟ ΚΛΑΔΟΥ :		12,952,610		5.1	0.02										
ΦΟΡΘ	FORTHNET (ΚΟ)	12,952,610	0.3	5.10	0.02	E		0.394	0.560	-29.64	---	---	---	2011	
Λογισμικό															
4 Τίτλοι-Stocks, ΣΥΝΟΛΟ ΚΛΑΔΟΥ :		213,556,751		111.05	0.34										
ΗΟΛ	HELLAS ONLINE (ΚΟ)	179,707,771	0.3	71.88	0.22	E		0.400	0.497	-19.52	---	---	---	2012	
ΙΛΥΔΑ	ΙΛΥΔΑ (ΚΟ)	9,000,000	0.88	4.77	0.01	K		0.530	0.530	0.00	8.843	0.05	0.03	2012	
ΚΟΜΠ	COMPUCON (ΚΟ)	12,431,980	0.72	1.12	0.00	E		0.090	0.090	0.00	---	---	---	2012	
ΜΛΣ	MLS ΠΛΗΡΟΦΟΡΒΙΚΗ (ΚΟ)	12,417,000	0.37	33.28	0.10	K		2.68	2.78	-3.60	1.287	0.11	0.11	2012	
Υλικό Υπολογιστών															
3 Τίτλοι-Stocks, ΣΥΝΟΛΟ ΚΛΑΔΟΥ :		43,220,700		119.54	0.36										
ΙΝΤΕΤ	ΙΝΤΕΡΤΕΚ (ΚΟ)	11,233,200	0.73	3.37	0.01	K		0.300	0.466	-35.62	22.962	---	---	2012	
ΠΛΑΣ	ΠΛΑΣΙΟ COMPUTERS (ΚΟ)	22,080,000	0.32	112.61	0.34	K		5.10	5.06	0.79	8.547	0.58	0.45	2012	
ΣΠΙ	CPI (ΚΟ)	9,907,500	0.3	3.57	0.01	K		0.360	0.360	0.00	8.962	---	---	2012	
Ηλεκτρονικός Εξοπλισμός Γραφείων															
1 Τίτλοι-Stocks, ΣΥΝΟΛΟ ΚΛΑΔΟΥ :		8,298,467		11.29	0.03										
ΙΝΤΕΚ	ΙΝΤΕΑΛ ΟΜΙΛΟΣ (ΚΟ)	8,298,467	0.4	11.29	0.03	K		1.36	1.85	-26.49	24.376	0.01	0.01	2012	

P/E	Μέσος / Προβλεπόμενος 2009 Dividend / Interim Dividend 2011	Μέσος / Προβλεπόμενος 2010 Dividend / Interim Dividend 2012	Μερισματοδόση Dividend Yield (%) ⁽¹⁴⁾	Διακυμάνσεις Τιμών Μαρτίου Monthly Price in March		Διακυμάνσεις Τιμών από 1/1/2013 Price Range since 1.1.2013		Αξία Συναλλαγών Value of Transactions ⁽⁹⁾	Συναλλαγές σε Τεμάχια Shares Transactions in Items ⁽⁷⁾ (^(*))	Αριθμός Πράξεων Number of Trades	Μηνιαία Εμπορευσιμότητα Monthly Marketability (%)	Securities ⁽¹¹⁾	
				Κι. Ανώτερη High	Κατώτερη Low	Ανώτερη High	Κατώτερη Low						
(Continued) Broadcasting & Entertainment													
---	---	---	---	0.30	0.54	0.20	0.60	1,621.62	4,673	21	0.01	TELETIPOS SA (CR)	
Media Agencies													
								0.00		0	0	0.00	: TOTAL OF SECTOR
---	---	---	---					0.00	0	0	0.00	ATERMON (CR)	
Publishing													
								27,238.78	51,245	336	0.03	: TOTAL OF SECTOR	
84.5	---	---	---	0.80	0.92	0.68	1.45	10,219.69	11,207	10	0.07	ATTICA PUBLICATIONS SA (CR)	
---	---	---	---	0.25	0.37	0.25	0.76	5,872.38	18,776	139	0.06	DOL SA (CR)	
---	---	---	---	0.40	0.70	0.40	0.91	9,972.70	16,443	106	0.10	KATHIMERINI SA (CR)	
---	---	---	---	0.24	0.30	0.24	0.36	608.14	2,354	7	0.03	LIVANIS SA (CR)	
---	---	---	---	0.26	0.32	0.26	0.36	416.06	1,359	13	0.01	NAYTEMPORIKI PUBLISHING SA(CR)	
---	---	---	---	0.06	0.39	0.06	0.61	129.51	726	58	0.00	PEGASUS PUBLISHING S.A. (CR)	
---	---	---	---					0.00	0	0	0.00	CH.TEGOPOULOS PUBL. SA (CR)	
---	---	---	---	0.05	0.08	0.05	0.35	20.30	380	3	0.01	TECHNICAL PUBLICATIONS SA (CR)	
Gambling													
								195,563,124.11	38,743,999	42,841	5.66	: TOTAL OF SECTOR	
---	---	---	---					0.00	0	0	0.00	AVENIR S.A. (CR)	
46.5	97.7	---	---	1.61	2.31	1.61	2.39	23,368,825.14	11,265,047	11,042	7.09	INTRALOT (CR)	
3.0	3.8	0.72	---	6.00	7.05	5.49	7.76	171,679,138.25	25,925,367	30,567	8.13	OPAP (CR)	
26.6	42.5	---	---	0.25	0.40	0.25	0.44	515,160.72	1,553,585	1,232	1.54	CENTRIC HOLDINGS (CR)	
Hotels													
								436,239.61	91,755	803	0.09	: TOTAL OF SECTOR	
---	---	---	---	3.63	4.47	3.50	4.95	370,617.20	87,731	738	0.14	ASTIR PALACE SA (CR)	
---	---	---	---	10.40	10.40	10.40	13.00	0.00	0	0	0.00	IONIAN HOTELS SA (CR)	
---	---	---	---	17.01	17.90	15.00	18.00	62,343.56	3,539	59	0.02	LAMP SA HOTEL SA (CR)	
16.4	21.2	0.15	---	6.75	6.79	6.59	6.79	3,278.85	485	6	0.01	GEKE SA (CB)	
Travel & Tourism													
								928,443.87	1,725,644	1,577	0.23	: TOTAL OF SECTOR	
---	---	---	---	0.11	0.16	0.11	0.27	163,480.64	1,245,231	804	0.67	ANEK LINES SA (CR)	
---	---	---	---	1.78	1.78	1.78	1.78	0.00	0	0	0.00	ANEK LINES SA (PR, issue '90)	
---	---	---	---	0.54	0.77	0.31	0.77	2,735.94	4,345	10	0.15	ANEK LINES SA (PR, issue '96)	
---	---	---	---	0.32	0.53	0.29	0.59	3,651.79	9,132	46	0.00	ATTICA HOLDINGS (CR)	
80.1	80.1	---	---	0.64	1.15	0.64	1.49	8,927.27	9,574	69	0.13	KIRIAKOULIS SHIPPING SA (CR)	
---	---	---	---	1.91	2.00	1.81	2.03	70,690.46	35,506	121	0.05	MINOAN LINES SA (CR)	
---	---	---	---	0.05	0.11	0.05	0.16	1,824.58	23,852	72	0.01	NEL SA (CR)	
6.8	9.0	0.15	---	1.65	1.79	1.50	1.87	677,133.19	398,004	455	1.09	AUTOHELLAS SA (CR)	
Computer Services													
								722,635.47	1,277,998	1,741	0.36	: TOTAL OF SECTOR	
---	---	---	---	0.15	0.20	0.15	0.33	2,984.52	19,109	24	0.13	ALPHA GRISSIN S.A. (CR)	
---	---	---	---	0.03	0.04	0.03	0.06	13,638.86	448,096	168	0.21	ALTEC SA (CR)	
---	---	---	---	0.35	0.51	0.35	0.62	5,922.86	14,533	72	0.09	BYTE COMPUTER SA (CR)	
---	---	---	---	0.24	0.53	0.24	0.53	8,548.11	19,231	59	0.28	QUALITY & RELIABILITY SA (CR)	
---	---	---	---	0.94	1.20	0.94	1.39	148,534.67	140,236	396	0.29	QUEST HOLDINGS (CR)	
24.5	53.4	---	---	0.40	0.52	0.40	1.23	3,397.65	7,520	22	0.16	LOGISMOS S.A. (CR)	
17.3	20.8	---	---	0.84	1.10	0.76	1.10	530,210.87	536,707	944	4.54	PROFILE SA (CR)	
---	---	---	---	0.09	0.14	0.09	0.18	9,397.93	92,566	56	0.23	PC SYSTEMS SA (CR)	
Internet													
								41,896.49	82,486	198	0.64	: TOTAL OF SECTOR	
---	---	---	---	0.38	0.60	0.38	0.93	41,896.49	82,486	198	0.64	Forthnet (CR)	
Software													
								761,640.90	295,760	1,123	0.14	: TOTAL OF SECTOR	
---	---	---	---	0.40	0.50	0.40	0.71	6,765.46	16,686	24	0.01	HELLAS ONLINE SA (CR)	
---	---	---	---	0.53	0.53	0.37	0.65	0.00	0	0	0.00	ILYDA S.A. (CR)	
---	---	---	---	0.09	0.09	0.06	0.10	0.00	0	0	0.00	COMPUCON SA (CR)	
34.7	35.3	---	---	2.60	2.82	2.60	2.97	754,875.44	279,074	1,099	2.25	MLS MULTIMEDIA SA (CR)	
Computer Hardware													
								867,692.82	197,447	279	0.46	: TOTAL OF SECTOR	
---	---	---	---	0.28	0.50	0.28	0.60	8,180.42	24,104	134	0.21	INTERTECH SA (CR)	
8.8	11.4	0.08	---	4.51	5.40	3.65	5.40	859,512.40	173,343	145	0.79	PLAISIO COMPUTERS SA (CR)	
---	---	---	---	0.36	0.36	0.24	0.40	0.00	0	0	0.00	CPI SA (CR)	
Electronic Office Equipment													
								3,951.77	3,275	57	0.04	: TOTAL OF SECTOR	
**	**	---	---	0.76	1.85	0.67	1.85	3,951.77	3,275	57	0.04	IDEAL GROUP SA (CR)	

Σύμβολο ΟΔΣΗΣ OASHS Code	Χρεόγραφα (1)	Αριθμός Εισηγμένων Χρεογράφων Number of Listed Securities (^)	Ονομαστική Αξία Nominal Value	Χρημ/κή Αξία (Εκατ. Ευρώ) Market Capitalisation (Million Euro) (***)	% στη Συνολική Χρημ/κή Αξία% in Total Market Capitalisation	Κατηγορία - Category (\$)	No Σημείωσης - Note Nr	Τιμή Κλεισίματος Closing Price	Τιμή Κλεισίματος Πρ. Μήνα Previous Month Closing Price	% Μεταβολή Μηνός % Monthly Price Change	% Spread Μηνός % Monthly Spread	Κέρδη ανά Μετοχή Profits per Share		Έτος χρήσης Fiscal year
												προ φόρων before tax	μετά φόρων after tax	
Αεροπορικές Εταιρείες														
1 Τίτλοι-Stocks, ΣΥΝΟΛΟ ΚΛΑΔΟΥ :		71,417,100		178.54	0.54									
ΑΡΑΓΓ	ΑΕΡΟΠΟΡΙΑ ΑΙΓΑΙΟΥ (ΚΟ)	71,417,100	0.65	178.54	0.54	K		2.50	2.74	-8.76	1.685	---	---	2012
Εναλλακτικός Ηλεκτρισμός														
1 Τίτλοι-Stocks, ΣΥΝΟΛΟ ΚΛΑΔΟΥ :		109,319,070		277.67	0.84									
TENERG	ΤΕΡΝΑ ΕΝΕΡΓΕΙΑΚΗ (ΚΟ)	109,319,070	0.3	277.67	0.84	K		2.54	3.22	-21.12	0.648	0.14	0.11	2012
Θαλάσσιες Μεταφορές														
0 Τίτλοι-Stocks, ΣΥΝΟΛΟ ΚΛΑΔΟΥ :		51,334,286		40.04	0.12									
ΣΑΟΣ	ΣΑΟΣ (ΚΟ)	51,334,286	0.32	40.04	0.12	A		0.780						
Δ.Α.Κ.														
3 Τίτλοι-Stocks, ΣΥΝΟΛΟ ΚΛΑΔΟΥ :		6,429,267		.	0.00									
ΑΔΑΚ	ALPHA ETF FTSE Athex Large Cap	5,745,839	---		0.00	ΔΑΚ		2.82	3.36	-16.07	2.754	---	---	---
ΔΑΚΔ	NBGAM ETF ΓΔ Χ.Α.	294,878	---		0.00	ΔΑΚ		10.00	10.50	-4.76	4.964	---	---	---
ΔΑΚΕΤ30	NBGAM ETF GREECE & TURKEY 30	388,550	---			ΔΑΚ		9.10	8.61	5.69	20.997	---	---	---
224	ΜΗ ΑΝΕΣΤΑΛΜΕΝΕΣ ΜΕΤΟΧΕΣ, Σ1	23,352,589,322		32,982.02	100.00									

P/E		Μέγιστο / Προβλεπόμενο 2009 Dividend / Interim Dividend 2011	Μέγιστο / Προβλεπόμενο 2010 Dividend / Interim Dividend 2012	Μερισματοπρόδοση Dividend Yield (%) ⁽¹⁴⁾	Διακυμάνσεις Τιμών Μαρτίου Monthly Price in March		Διακυμάνσεις Τιμών από 1/1/2013 Price Range since 1.1.2013		Αξία Συναλλαγών Value of Transactions ⁽⁹⁾	Συναλλαγές σε Τεμάχια Shares Transactions in Items ⁽⁷⁾ ^(*)	Αριθμός Πράξεων Number of Trades	Μηνιαία Εμπορευσιμότητα Monthly Marketability (%)	Securities ⁽¹⁾
πριν φόρων Before tax	μετά φόρων after tax				Κι. Ανώτερη High	Κατώτερη Low	Ανώτερη High						
Airlines													
								726,467.42	285,587	1,113	0.40	: TOTAL OF SECTOR	
---	---	---	---	---	2.36	2.80	1.96	2.80	726,467.42	285,587	1,113	0.40	AEGEAN AIRLINES (CR)
Alternative Electricity													
								5,786,474.54	2,069,082	6,430	1.89	: TOTAL OF SECTOR	
41.9	55.8	0.06	---	---	2.24	3.28	2.24	3.73	5,786,474.54	2,069,082	6,430	1.89	TERNA ENERGY (CR)
Marine Transportation													
								0.00	0	0	0.00	: TOTAL OF SECTOR	
---	---	---	---	---					0.00	0	0	0.00	SAOS (CR)
ETF													
								1,702,123.57	404,022	126	6.28	: TOTAL OF SECTOR	
---	---	---	---	---	2.61	3.37	2.61	3.55	928,541.04	320,114	77	5.57	ALPHA ETF FTSE Athex Large Cap
---	---	---	---	---	8.82	10.31	8.82	10.90	333,334.15	33,880	33	11.49	NBGAM ETF
---	---	---	---	---	8.68	9.10	8.30	9.19	440,248.38	50,028	16	12.88	NBGAM ETF GREECE & TURKEY 30
								1,179,352,262.64	681,218,566	498,822	2.92		

ΣΗΜΕΙΩΣΕΙΣ ΜΕΤΟΧΩΝ - STOKS NOTES

1	<p>Συντμήσεις - Abbreviations: K = Κοινές = Com. = Common., Πρ. = Προνομιούχες = Pref. = Preferred., Ον. = Ονομαστικές = Reg. = Registered., Αν. = Ανώνυμες = Bear. = Bearer.</p>	\$	<p>K= ΚΥΡΙΑ ΑΓΟΡΑ - MAIN MARKET, Χ=ΚΑΤΗΓΟΡΙΑ ΧΑΜΗΛΗΣ ΔΙΑΣΠΟΡΑΣ - LOW DISPERSION, Ε= ΚΑΤΗΓΟΡΙΑ ΕΠΙΤΗΡΗΣΗΣ - SURVEILLANCE, Δ= ΠΡΟΣ ΔΙΑΓΡΑΦΗ - UNDER DELETION, Α= ΑΝΑΣΤΟΛΗ - SUSPENSION - Δ = ΔΙΑΠΡΑΓΜΑΤΕΥΣΙΜΑ ΑΜΟΙΒΑΙΑ ΚΕΦΑΛΑΙΑ - EXCHANGE TRADED FUNDS</p>
7	<p>Οι τιμές εμφανίζονται σε Ευρώ εκτός από τις περιπτώσεις που επισημαίνεται. - Prices are presented in Euro except for cases it is pointed out. Τα στοιχεία έχουν προσαρμοστεί για τις διανομές νέων μετοχών (δωρεάν ή με μετρητά) και τις συνακόλουθες προσαρμογές των χρηματιστηριακών τιμών. - Data have been adjusted for new stocks' distribution and the consequent stocks' price adjustments.</p>	***	<p>Τα στοιχεία αφορούν σε σύνολα εταιριών και όχι σε επιμέρους μετοχικές εκδόσεις - Data concern total value of the companies. Επίσης, για την εταιρεία "ALPHA TRUST - ΑΝΔΡΟΜΕΔΑ Α.Ε.Ε.Χ. (ΚΟ)" η χρηματιστηριακή αξία αναφέρεται στον νέο αριθμό μετοχών - Also "ALPHA TRUST-ANDROMEDA INVESTMENT TRUST S.A." the market value refers to the new number of stocks.</p>
10	<p>Δεν συμπεριλαμβάνονται οι εταιρίες που έχει ανασταλεί η διαπραγμάτευσή τους: ΧΑΛΥΒΔΟΦΥΛΛΩΝ (ΚΟ) (από 01/12/2008), ALTIUS ΑΕΕΧ (ΚΟ) (από 29/04/2009), ΣΑΟΣ (ΚΟ) (από 01/04/2009), MICROLAND COMPUTERS (ΚΟ) (από 15/07/2009), ΜΑΞΙΜ ΠΕΡΤΣΙΝΙΔΗΣ (ΚΑ) (από 01/12/2009), ΕΝΩΜΕΝΗ ΚΛΩΣΤΟΥΦΑΝΤΟΥΡΓΙΑ (ΚΟ) (από 26/02/2010), ΠΡΑΞΙΤΕΛΕΙΟ (ΚΟ) (από 01/04/2010), ΠΡΑΞΙΤΕΛΕΙΟ (ΠΟ) (από 01/04/2010), ΑΤΕΡΜΩΝ (ΚΟ) (από 01/04/2010), ΕΜΠΟΡΙΚΟΣ ΔΕΣΜΟΣ (ΚΟ) (ΠΟ) (από 01/06/2010), ΚΑΡΔΑΣΙΛΑΡΗΣ (ΚΟ) (από 01/12/2010), (από 18/01/2011), ΠΕΤΖΕΤΑΚΙΣ Α. (ΚΟ) (από 31/01/2011), ΤΕΞΑΠΡΕΤ (ΚΟ) (από 01/03/2011), ΚΛΩΝΑΤΕΞ (ΚΟ) (ΠΟ) (από 20/05/2011) ΠΡΟΤΟΝ ΤΡΑΠΕΖΑ Α.Ε. (ΚΟ) (από 10/10/2011), ΕΙΚΟΝΑ-ΗΧΟΣ (ΚΟ) (από 6/12/2011), ΤΒΑΝΚ (ΚΟ) (από 30/11/2011), RIDENCO (ΚΟ) (από 30/03/2012), ΤΕΓΟΠΟΥΛΟΣ Χ.Κ. (ΚΟ) (από 30/03/2012), ΒΩΒΟΣ ΜΠΑΜΠΗΣ (ΚΟ) (από 2/04/2012), ΚΟΥΜΠΑΣ ΣΥΜΜΕΤΟΧΩΝ (ΚΟ) (από 2/04/2012), ΙΜΠΕΡΙΟ (ΚΟ) (από 2/04/2012), ΣΑΝΥΟ ΕΛΛΑΣ (ΚΟ) (από 2/04/2012), FASHION BOX (ΚΟ) (από 2/04/2012), ΑΛΑΠΙΣ (ΚΟ) (από 2/04/2012), ΑΓΡΟΤΙΚΗ ΤΡΑΠΕΖΑ (ΚΟ) (από 30/07/2012), ΤΑΧΥΔΡΟΜΙΚΟ ΤΑΜΙΕΥΤΗΡΙΟ (ΚΟ) (από 30/08/2012), ΚΕΡΑΜΕΙΑ-ΑΛΛΑΤΙΝΗ (ΚΟ) (από 31/08/2012), ΗΛΕΚΤΡΟΝΙΚΗ ΑΕ (από 01/10/2012), ΝΕΩΡΙΟΝ (ΚΟ) (από 31/08/2012), ΦΙΝΤΕΞΠΟΡΤ (ΚΟ) (από 31/08/2012), ΑΒΕΝΙΡ Α.Ε (από 31/08/2012), ΕΔΡΑΣΗ - ΨΑΛΛΙΔΑΣ Χ. (ΚΟ) (από 30/11/2012), ΚΥΠΡΙΟΥ ΤΡΑΠΕΖΑ (ΚΟ) (από 19/03/2013) CYPRUS POPULAR BANK (ΚΟ) (από 19/03/2013).</p>	8	<p>Δευτερογενής εισαγωγή - Secondary Trading</p> <p>18 Η εταιρεία πραγματοποίησε πακέτο μεταβίβασης υφισταμένων μετοχών στον ανάδοχο πριν την εισαγωγή της στο Χρηματιστήριο. - The company realized block transfer of already issued stocks to the underwriter before its listing on the Athens Exchange.</p>
	<p>The following companies, whose stocks have been suspended, are not included: SHEET STEEL SA (CR) (since 01/12/2008), ALTIUS INV. FUND SA (CR) (since 29/04/2009), SAOS (CR) (since 01/04/2009), MICROLAND COMPUTER S.A (since 15/07/2009), MAXIM C.M. PERTSINIDIS SA (CB) (since 01/12/2009), UNITED TEXTILES (CR) (since 26/02/2010), PRAXITELIO SA (CR) (since 01/04/2010), PRAXITELIO SA (PR) (since 01/04/2010), ATERMON (CR) (since 01/04/2010), EMPORIKOS DESMOS SA (CR) (PR) (since 01/06/2010), CARDASSILARIS SA (CR) (since 01/12/2010), PETZETAKIS SA (CR) (since 31/01/2011), TEXAPRET SA (CR) (since 01/03/2011), KLONATEX (CR) (PR) (since 20/05/2011), PROTON BANK S.A (CR) (since 10/10/2011), IKONA-HXOS (ΚΟ) (since 06/12/2011), TBANK (CR) (since 30/11/2011), RIDENCO SA (CR) (since 30/03/2012), CH.TEGOPOULOS PUBL. SA (CR) (since 30/036/2012), BABIS VOVOS SA (CR) (since 2/4/2012), KOYMBAS SYNERGY GROUP (CR) (since 2/4/2012), IMPERIO SA (CR) (since 2/4/2012), SANYO HELLAS HOLD (CR) (since 2/4/2012), FASHION BOX (CR) (since 2/4/2012), RIDENCO (CR) (since 2/4/2012), ALAPIS (CR) (since 2/4/2012), ATE (CR) (since 31/07/2012), TT HELLENIC POSTBANK (CR) (since 30/08/2012), KERAMIA-ALLATINI ((since 31/08/2012), ELEKTROKNIKI ATHINON (CR) (since 01/10/2012), NEORION SA (CR) (since 31/08/2012), EDRASIS - C. PSALLIDAS SA (CR) (since 30/11/2012), RILKEN (ΚΟ) (since 28/12/2012), BANK OF CYPRUS (CR) (since 19/03/2013), CYPRUS POPULAR BANK (CR) (since 19/03/2013)</p>	**	<p>To P/E είναι μεγαλύτερο από 100. - P/E is higher than 100.</p> <p>9 Στην αξία συναλλαγών των μετοχών συμπεριλαμβάνεται και η αξία των δικαιωμάτων, ενώ στα τεμάχια όχι. - The value of stocks' transactions also includes the rights' transactions while the volume of transactions are not include them.</p>
14	<p>Η Μερισματόδοση προκύπτει από το τελευταίο αποκοπέν μέρισμα (και όχι από τυχόν προμέρισμα) - The Dividend Yield results from the last distributed dividend (and not from any interim dividend).</p>	(^)	<p>Στην περίπτωση του Δ.Α.Κ ο όρος μερίδια αντικαθιστά τον όρο χρεόγραφα - In the case of ETFs the term "Units" replaces the term securities.</p>

ΣΤΑΘΙΣΜΕΝΟ Ρ/Ε (μετά φόρων) ΤΩΝ ΕΠΙΜΕΡΟΥΣ ΚΛΑΔΩΝ ΚΑΙ ΣΥΝΟΛΟΥ ΤΗΣ ΑΓΟΡΑΣ
SECTORAL AND COMPOSITE WEIGHTED P/E RATIO (after tax) *

	2012												2013	
	Μάρ.	Απρ.	Μάι.	Ιούν.	Ιούλ.	Αύγ.	Σεπ.	Οκτ.	Νοέμ.	Δεκ.	Ιαν.	Φεβ.	Μάρ.	
	Mar.	Apr.	May	Jun.	Jul.	Aug.	Sep	Oct	Nov.	Dec.	Jan.	Feb.	Mar.	
Τράπεζες	1.9													Banks
Επενδυτικές Υπηρεσίες													17.6	Investment Services
Εταιρείες Επενδύσεων													2.8	Equity Investment Instruments
Εξειδικευμένες Χρηματοοικονομικές Υπηρεσίες														Specialty Finance
Ασφάλειες Ιδιοκτησίας & Ζημιών	5.7	5.8	5.6	6.4	5.9	6.0	7.2	7.4	7.4	12.1	14.1	16.5	3.5	Property & Casualty Insurance
Γενικές Ασφάλειες														Full Line Insurance
Μεσίτες Ασφαλίσεων														Insurance Brokers
Εμπορικά Οχήματα και Φορτηγά	27.6	27.7	28.4	31.0	29.8	29.3	24.9	25.8	23.4	26.7	26.4	21.6		Commercial Vehicles & Trucks
Ηλεκτρικά Μέρη & Εξοπλισμός											47.0			Electrical Components & Equipment
Μηχανήματα Βιομηχανικού Εξοπλισμού	3.6	4.0	2.9	3.4	3.0	2.9	3.5	3.4	3.8	4.8	5.4	5.9	14.5	Industrial Machinery
Προμηθευτές Βιομηχανίας	12.1	11.9	10.3	10.2	10.8	12.0	12.0	10.9	11.4	12.8	12.7	13.4		Industrial Suppliers
Υλικά Συσκευασίας	22.7	6.9	4.9	5.4	5.5	5.6	7.0	7.1	8.2	8.7	9.0	10.3	12.1	Containers & Packaging
Υπηρεσίες Μεταφορών	31.2	31.9	23.0	28.3	27.9	30.2	35.2	36.8	43.2	49.1	54.2	55.7	63.3	Transportation Services
Υποστηρικτικές Υπηρεσίες προς Επιχειρήσεις	7.7	6.9	7.2	6.3	5.9	5.4	7.1	7.9	9.5	13.1	12.6	9.7	7.1	Business Support Services
Εμπόριο Ενδυμάτων														Apparel Retailers
Εξειδικευμένο Λιανικό Εμπόριο	20.8	19.8	15.2	20.2	23.4	18.3	23.0	29.6	27.9	30.1	34.3	32.3	40.7	Specialty Retailers
Λιανικό & Χονδρικό Εμπόριο Τροφίμων														Food Retailers & Wholesalers
Οικιακός Εξοπλισμός														Home Improvement Retailers
Κατασκευές	34.8	26.1	21.5	27.9	25.6	26.1	36.0	41.4	45.8	60.1	56.6	57.2	8.0	Heavy Construction
Οικοδομικά Υλικά & Εξαρτήματα	5.3	5.6	9.9	9.4	8.7	8.2	7.3	7.8	7.3	11.5	16.2	12.0	36.3	Building Materials & Fixtures
Διαφήμιση														Media Agencies
Εκδόσεις														Publishing
Τηλεόραση & Ψυχαγωγία														Broadcasting & Entertainment
Διυλιστήρια	4.8	4.9	3.6	4.2	3.8	3.7	4.7	5.3	6.0	6.5	6.7	7.0	9.3	Exploration & Production
Καθετοποιημένες Εταιρ. Πετρελαίου & Φυσικού Αερίου	15.7	15.0	12.9	12.8	14.4	15.4	17.6	16.4	17.3	20.1	22.4	23.0	23.5	Integrated Oil & Gas
Διαρκή Καταναλωτικά Αγαθά	13.4	13.8	13.5	14.2	12.6	12.6	16.1	15.7	15.8	13.4	13.9	15.2	17.2	Durable Household Products
Είδη Προσωπικής Φροντίδας	10.0	5.5	5.5	5.5	5.6	5.8	6.2	6.3	7.2	8.2	8.3	8.3		Personal Products
Έπιπλα														Furnishings
Καπνός	6.9	7.0	7.0	6.8	7.2	8.1	8.0	8.1	8.2	8.8	8.6	10.6	8.2	Tobacco
Παιχνίδια	6.1	6.2	4.2	5.1	5.1	6.0	7.2	8.6	8.6	10.1	10.8	12.3	9.4	Toys
Ρουχισμός & Αξεσουάρ	17.2													Clothing & Accessories
Υποδήματα														Footwear
Αλουμίνιο	8.9	8.2	5.8	7.3	6.3	6.2	9.0	8.8	9.9	13.9	15.6	17.1	13.4	Aluminum
Μη Σιδηρούχα Μέταλλα														Nonferrous Metals
Ορυχεία													47.3	General Mining
Χάλυβας	19.9	17.0	14.7	21.2	22.7	24.6	35.7	36.5	41.7	61.9	62.1	78.5	59.8	Steel
Εστίαση														Restaurants & Bars

ΣΤΑΘΙΣΜΕΝΟ P/E (μετά φόρων) ΤΩΝ ΕΠΙΜΕΡΟΥΣ ΚΛΑΔΩΝ ΚΑΙ ΣΥΝΟΛΟΥ ΤΗΣ ΑΓΟΡΑΣ
SECTORAL AND COMPOSITE WEIGHTED P/E RATIO (after tax) *

	2012												2013	
	Μάρ.	Απρ.	Μάι.	Ιούν.	Ιούλ.	Αύγ.	Σεπ.	Οκτ.	Νοέμ.	Δεκ.	Ιαν.	Φεβ.	Μάρ.	
	Mar.	Apr.	May	Jun.	Jul.	Aug.	Sep	Oct	Nov.	Dec.	Jan.	Feb.	Mar.	
Ξενοδοχεία	11.0	11.0	11.0	8.7	15.7	13.7	11.0	13.1	10.4	10.4	10.4	10.7	21.2	Hotels
Ταξίδια & Τουρισμός	6.0	7.4	8.4	8.7	6.2	6.7	7.7	8.4	7.9	11.3	13.8	13.7	17.9	Travel & Tourism
Τυχρά Παιχνίδια	7.4	7.8	7.4	9.9	10.1	10.0	2.4	2.9	2.9	3.2	3.7	3.8	16.3	Gambling
Υπηρεσίες Αναψυχής														Recreational Services
Διαδίκτυο														Internet
Εξοπλισμός Τηλεπικοινωνιών												55.2	55.9	Telecommunications Equipment
Ηλεκτρονικός Εξοπλισμός Γραφείων	41.6	36.6	36.4	40.6	38.4	48.9	38.4	23.1	28.7	55.8				Electronic Office Equipment
Λογισμικό	18.7	20.5	18.6	20.4	19.2	19.0	18.8	21.2	25.0	25.0	24.9	25.3	35.3	Software
Υλικό Υπολογιστών	7.4	8.4	6.6	6.6	6.3	6.7	9.6	10.3	10.8	12.7	14.6	11.3	11.4	Computer Hardware
Υπηρεσίες Ηλεκτρονικών Υπολογιστών	32.5	31.3	26.7	29.0	27.8	27.8	81.1	86.7	78.8	70.8	92.8	55.1	25.5	Computer Services
Κινητή Τηλεφωνία														Mobile Telecommunications
Σταθερή Τηλεφωνία														Fixed Line Telecommunications
Αναψυκτικά														Soft Drinks
Απόσταξη & Οινοπαραγωγή														Distillers & Vintners
Γεωργία & Αλιεία	4.4	4.5	3.8	4.1	3.7	5.2	4.5	3.9	4.5	5.3	5.7	5.2	13.1	Farming & Fishing
Τρόφιμα	9.1	9.3	8.8	7.8	7.8	8.1	10.1	9.8	10.5	14.7	16.4	16.3	12.0	Food Products
Ιατρικές Υπηρεσίες	3.8	3.7	3.9	3.7	3.3	3.4	4.5	4.4	6.6	8.5	8.3	9.1		Health Care Providers
Ιατρικός Εξοπλισμός														Medical Equipment
Φαρμακευτικά Προϊόντα														Pharmaceuticals
Συμβατικός Ηλεκτρισμός													75.5	Conventional Electricity
Υδρευση	31.0	6.7	5.2	6.1	6.0	7.2	7.0	7.7	8.6	10.7	10.8	21.1	17.8	Water
Βασικά Χημικά	6.8	6.4	6.4	5.8	6.1	6.4	6.3	6.5	7.1	9.8	10.4	10.7	9.2	Commodity Chemicals
Εξειδικευμένα Χημικά	12.7	13.2	12.4	11.4	13.3	13.7	12.7	13.4	14.8	15.1	15.7	16.0	12.9	Specialty Chemicals
Συμμετοχές & Ανάπτυξη Ακίνητης Περιουσίας														Real Estate Holding & Development
Υπηρεσίες Ακίνητης Περιουσίας	36.2	36.2	36.2	31.2	28.6	31.0	24.2	24.3	29.6	30.0	29.5	30.0	13.0	Real Estate Services
Ε.Ε.Α.Π. Βιομηχανικών & Επαγγελματικών Χώρων														Industrial & Office REITs
Εξειδικευμένες Ε.Ε.Α.Π.	43.6	46.4	29.0	45.4	49.0	48.4	57.1	57.5	59.8	58.6	64.7			Specialty REITs
Θαλάσσιες Μεταφορές														Marine Transportation
Διαφοροποιημένες Βιομηχανίες														Diversified Industrials
Κατασκευή Κατοικιών														Home Construction
Αεροπορικές Εταιρείες														Airlines
Εναλλακτικός Ηλεκτρισμός	15.0	14.0	8.8	12.1	10.4	11.5	18.7	21.3	25.4	30.5	32.4	29.9	55.8	Alternative Electricity
ΣΥΝΟΛΟ	12.6	12.0	10.2	11.9	12.7	13.1	13.9	13.6	15.0	17.5	18.8	18.3	27.6	TOTAL

* Για τη στάθμιση του P/E λαμβάνεται υπόψη η κεφαλαιοποίηση των εισηγμένων εταιριών σε σχέση με το άθροισμα της κεφαλαιοποίησης του κλάδου. - In the calculation of the weighted composite and sectoral P/E ratio the market value of each listed company, compared to the each market value each sector is taken into consideration. Με βάση την τιμή κλεισίματος στο τέλος του μήνα - Based on the closing price at the end of each month.

Σημείωση: Εταιρείες που παρουσίασαν "Ζημιές" ή P/E μεγαλύτερο ή ίσο του 100 δεν λαμβάνονται υπόψη. - Companies with "Losses" as well as with P/E ratio over or equal to 100 points are not taken into consideration.

ΣΤΑΘΜΙΣΜΕΝΟ Δ.Υ. ΤΩΝ ΕΠΙΜΕΡΟΥΣ ΚΛΑΔΩΝ ΚΑΙ ΣΥΝΟΛΟΥ ΤΗΣ ΑΓΟΡΑΣ
SECTORAL AND COMPOSITE WEIGHTED D.Y. RATIO *

	2012												2013	
	Μάρ.	Απρ.	Μάι.	Ιούν.	Ιούλ.	Αύγ.	Σεπ.	Οκτ.	Νοέμ.	Δεκ.	Ιαν.	Φεβ.	Μάρ.	
	Mar.	Apr.	May	Jun.	Jul.	Aug.	Sep	Oct	Nov.	Dec.	Jan.	Feb.	Mar.	
Τράπεζες	18.4		7.5	5.9	6.5	6.6	4.8	5.2	5.3	5.0			4.3	Banks
Επενδυτικές Υπηρεσίες	5.0			4.1	4.4	3.6	3.1	3.2	2.9	2.5				Investment Services
Εταιρείες Επενδύσεων														Equity Investment Instruments
Ασφάλειες Ιδιοκτησίας & Ζημιών	8.6				10.4	10.4	8.6	8.3	8.4	5.1				Property & Casualty Insurance
Γενικές Ασφάλειες														Full Line Insurance
Μεσίτες Ασφαλίσεων														Insurance Brokers
Εμπορικά Οχήματα και Φορτηγά	5.3													Commercial Vehicles & Trucks
Ηλεκτρικά Μέρη & Εξοπλισμός	5.4													Electrical Components & Equipment
Μηχανήματα Βιομηχανικού Εξοπλισμού	6.7		12.8	11.0	12.4	13.0	10.5	10.7	9.5	7.7				Industrial Machinery
Προμηθευτές Βιομηχανίας				5.3	5.0	4.5	4.5	5.0	4.7	4.2				Industrial Suppliers
Υλικά Συσκευασίας	3.4													Containers & Packaging
Υπηρεσίες Μεταφορών	0.7				3.2	1.1	1.0	0.9	0.8	0.7				Transportation Services
Υποστηρικτικές Υπηρεσίες προς Επιχειρήσεις	6.2					6.3	4.7	4.2	3.6	2.6				Business Support Services
Εμπόριο Ενδυμάτων														Apparel Retailers
Εξειδικευμένο Λιανικό Εμπόριο	7.6													Specialty Retailers
Λιανικό & Χονδρικό Εμπόριο Τροφίμων														Food Retailers & Wholesalers
Οικιακός Εξοπλισμός														Home Improvement Retailers
Κατασκευές	2.7													Heavy Construction
Οικοδομικά Υλικά & Εξαρτήματα	1.5					2.7	2.7	2.2	2.4	1.6				Building Materials & Fixtures
Διαφήμιση														Media Agencies
Εκδόσεις														Publishing
Τηλεόραση & Ψυχαγωγία														Broadcasting & Entertainment
Διυλιτήρια	4.1				8.3	8.4	6.6	6.0	5.3	4.8				Exploration & Production
Καθετοποιημένες Εταιρ. Πετρελαίου & Φυσικού Αερίου	7.8					7.9	6.9	7.5	7.0	6.1				Integrated Oil & Gas
Διαρκή Καταναλωτικά Αγαθά	6.1				6.8	6.7	5.4	5.4	5.4	6.6				Durable Household Products
Είδη Προσωπικής Φροντίδας				3.0	3.0	3.0	3.0	3.0	3.3					Personal Products
Έπιπλα														Furnishings
Καπνός	6.7		7.9	8.2	7.7	6.9	6.9	6.9	6.8	6.3				Tobacco
Παιχνίδια	5.2													Toys
Ρουχισμός & Αξεσουάρ														Clothing & Accessories
Υποδήματα														Footwear
Αλουμίνιο														Aluminum
Μη Σιδηρούχα Μέταλλα														Nonferrous Metals
Ορυχεία	17.6													General Mining
Χάλυβας	5.0					5.0	5.5	6.6	6.7	13.6				Steel
Εστίαση														Restaurants & Bars
Ξενοδοχεία				2.7	1.5	1.7	2.2	1.8	2.3	2.3				Hotels
Ταξίδια & Τουρισμός		11.0	18.3	12.2	13.4	12.9	13.2	12.3	11.7	8.3				Travel & Tourism

ΣΤΑΘΜΙΣΜΕΝΟ Δ.Υ. ΤΩΝ ΕΠΙΜΕΡΟΥΣ ΚΛΑΔΩΝ ΚΑΙ ΣΥΝΟΛΟΥ ΤΗΣ ΑΓΟΡΑΣ
SECTORAL AND COMPOSITE WEIGHTED D.Y. RATIO *

	2012										2013			
	Μάρ.	Απρ.	Μάι.	Ιούν.	Ιούλ.	Αύγ.	Σεπ.	Οκτ.	Νοέμ.	Δεκ.	Ιαν.	Φεβ.	Μάρ.	
	Mar.	Apr.	May	Jun.	Jul.	Aug.	Sep	Oct	Nov.	Dec.	Jan.	Feb.	Mar.	
Τυχερά Παιχνίδια	18.6		0.5	13.4	13.5	12.0	15.5	12.7	12.5	11.4				Gambling
Εξοπλισμός Τηλεπικοινωνιών														Telecommunications Equipment
Ηλεκτρονικός Εξοπλισμός Γραφείων														Electronic Office Equipment
Λογισμικό														Software
Υλικό Υπολογιστών	2.4		4.2	4.2	4.4	4.2	2.9	2.7	2.6	2.2				Computer Hardware
Υπηρεσίες Ηλεκτρονικών Υπολογιστών														Computer Services
Κινητή Τηλεφωνία														Mobile Telecommunications
Σταθερή Τηλεφωνία	3.7													Fixed Line Telecommunications
Αναψυκτικά														Soft Drinks
Απόσταξη & Ονοποαραγωγή														Distillers & Vintners
Γεωργία & Αλιεία														Farming & Fishing
Τρόφιμα	1.4					1.3	1.1	0.5	0.6	0.6				Food Products
Ιατρικές Υπηρεσίες														Health Care Providers
Ιατρικός Εξοπλισμός	8.2													Medical Equipment
Φαρμακευτικά Προϊόντα														Pharmaceuticals
Συμβατικός Ηλεκτρισμός	23.6													Conventional Electricity
Υδρευση	1.4				6.0	4.9	4.3	4.0	3.8	3.2				Water
Βασικά Χημικά														Commodity Chemicals
Εξειδικευμένα Χημικά	6.7													Specialty Chemicals
Συμμετοχές & Ανάπτυξη Ακίνητης Περιουσίας														Real Estate Holding & Development
Υπηρεσίες Ακίνητης Περιουσίας														Real Estate Services
Ε.Ε.Α.Π. Βιομηχανικών & Επαγγελματικών Χώρων	16.6	18.2	21.7	21.6	23.2	23.1	22.7	21.2	19.5	16.1				Industrial & Office REITs
Εξειδικευμένες Ε.Ε.Α.Π.	11.1	10.5	16.7	10.7	9.9	10.0	8.5	8.5	8.1	8.3				Specialty REITs
Θαλάσσιες Μεταφορές														Marine Transportation
Διαφοροποιημένες Βιομηχανίες														Diversified Industrials
Κατασκευή Κατοικιών														Home Construction
Αεροπορικές Εταιρείες														Airlines
Εναλλακτικός Ηλεκτρισμός	2.5		6.4	4.7	5.5	5.0	3.0	2.7	2.2	1.9				Alternative Electricity
ΣΥΝΟΛΟ	9.6	11.6	9.9	10.9	10.1	8.5	8.0	7.6	7.2	6.3			4.3	TOTAL

* Για τη στάθμιση της Δ.Υ. λαμβάνεται υπόψη η κεφαλαιοποίηση των εισηγμένων εταιριών σε σχέση με το άθροισμα της κεφαλαιοποίησης του κλάδου. - In the calculation of the weighted composite and sectoral D.Y. ratio the market value of each listed company amount of market value in each sector is taken into consideration. Με βάση την τιμή κλεισίματος στο τέλος του μήνα - Based on the closing price at the end of the month.

Σημείωση: Εταιρίες που δεν έδωσαν μέρισμα για τη προηγούμενη χρήση δε λαμβάνονται υπόψη. - Companies that did not distributed dividend for the previous year 1998 are not taken into consideration.

Οι 10 Μετοχές με τα μεγαλύτερα και μικρότερα (μετά φόρων) P/Es στο Χρηματιστήριο Αθηνών κατά την 28/03/2013
10 Stocks with the Highest and Lowest (after tax) P/Es on 28/03/2013 (*)

ΜΕΤΟΧΗ - SHARE NAME	P/E	ΜΕΤΟΧΗ - SHARE NAME	P/E
INTRALOT (ΚΟ) - INTRALOT (CR)	97.68	MERMEREN KOMB. A.D. PR. (ΕΛΠ) - MERMEREN KOMB. A.D. PR. (GDR)	0.99
ΟΛΠ (ΚΟ) - P.P.A. S.A. (CR)	87.55	ΑΝΔΡΟΜΕΔΑ ΑΕΕΧ (ΚΟ) - ANDROMEDA SA (CR)	2.04
ΖΑΜΠΑ (ΚΑ) - ZAMPA SA (CB)	84.05	ΕΥΡΩΠΑΪΚΗ ΠΙΣΤΗ (ΚΟ) - EUROPEAN RELIANCE INSUR. (CR)	3.53
ΚΥΡΙΑΚΙΔΗΣ Η.- F.H.L. (ΚΟ) - ΚΥΡΙΑΚΙΔΗΣ MARBLES SA (CR)	83.56	ΟΠΑΠ (ΚΟ) - ΟΡΑΡ (CR)	3.83
ΚΥΡΙΑΚΟΥΛΗΣ (ΚΟ) - ΚΙΡΙΑΚΟΥΛΙΣ SHIPPING SA (CR)	80.13	ΚΑΡΑΜΟΛΕΓΚΟΣ (ΚΟ) - KARAMOLEGOS SA (CR)	5.87
ΔΕΗ (ΚΟ) - PPC (CR)	75.46	ΠΛΑΣΤΙΚΑ ΘΡΑΚΗΣ (ΚΟ) - THRACE PLASTICS SA (CR)	7.02
ΣΩΛ/ΓΕΙΑ ΚΟΡΙΝΘΟΥ (ΚΟ) - CORINTH PIPEWORKS SA (CR)	59.83	ΕΙΔΗΣΕΟΦΩΝΙΚΗ ΕΜΜΑΣ (ΚΟ) - NEWSPHONE HELLAS SA (CR)	7.14
SPACE HELLAS (ΚΟ) - SPACE HELLAS SA (CR)	55.89	ΑΙΟΛΙΚΗ ΑΕΕΧ (ΚΟ) - AEOLIAN INVESTMENT FUND (CR)	7.80
ΤΕΡΝΑ ΕΝΕΡΓΕΙΑΚΗ (ΚΟ) - TERNA ENERGY (CR)	55.79	ΕΚΤΕΡ (ΚΟ) - EKTER SA (CR)	8.03
LOGISMOS (ΚΟ) - LOGISMOS S.A. (CR)	53.36	F.G. EUROPE (ΚΟ) - F.G. EUROPE S.A. (CR)	8.08

* Εξαιρούνται οι Μετοχές με P/E αρνητικό ή >= 100 - The Shares, whose P/E is negative or >= 100 are not Included.

Μετοχές με τις μεγαλύτερες και μικρότερες Μερισματοποδόσεις στο Χρηματιστήριο Αθηνών κατά την 28/03/2013
Stocks with the Highest and Lowest Dividend Yields in the Athex Exchange on 28/03/2013 (*)

ΜΕΤΟΧΗ - SHARE NAME	Μερισ/δοση Divident Yield (%)	ΜΕΤΟΧΗ - SHARE NAME	Μερισ/δοση Divident Yield (%)
ΕΛΛΑΔΟΣ ΤΡΑΠΕΖΑ (ΚΟ) - BANK OF GREECE (CR)	4.32		

* Χρήση 2012 - Fiscal Year 2012

Τα 10 χρεόγραφα με τις μεγαλύτερες και μικρότερες Μεταβολές Τιμής μέσα στο μήνα Μάρτιο 2013
10 Securities with the Highest and Lowest Price Changes on March 2013 (*)

ΜΕΤΟΧΗ - SHARE NAME	Μεταβ. Τιμής Pr.Change (%)	ΜΕΤΟΧΗ - SHARE NAME	Μεταβ. Τιμής Pr.Change (%)
ΒΑΡΒΑΡΕΣΟΣ (ΚΑ) - VARVARESSOS SA (CB)	328.57	ΠΗΓΑΣΟΣ ΕΚΔΟΤΙΚΗ Α.Ε. (ΚΟ) - PEGASUS PUBLISHING S.A. (CR)	-85.90
ΒΑΡΑΓΚΗΣ (ΚΟ) - VARANGIS AVEPE S.A. (CR)	125.00	Γ.Ε. ΔΗΜΗΤΡΙΟΥ (ΚΟ) - G.E. DIMITRIΟΥ (CR)	-44.00
QUALITY & RELIABILITY (ΚΟ) - QUALITY & RELIABILITY SA (CR)	83.91	MARFIN INVESTMENT GROUP (ΚΟ) - MARFIN INVESTMENT GROUP (CR)	-37.30
ΑΤΤΙΚΑ ΣΥΜΜΕΤΟΧΩΝ (ΚΟ) - ΑΤΤΙΚΑ HOLDINGS (CR)	51.87	ΑΤΤΙ - ΚΑΤ (ΚΟ) - ΑΤΤΙ - ΚΑΤ SA (CR)	-36.84
ΠΡΟΟΔΕΥΤΙΚΗ (ΚΟ) - PROODEFTIKH SA (CR)	33.01	NUTRIART (ΚΟ) - NUTRIART (CR)	-36.67
ΒΙΣ (ΚΟ) - VIS SA (CR)	27.41	ΤΡΑΠΕΖΑ EUROBANK ERGASIAS (ΚΟ) - EUROBANK ERGASIAS (CR)	-36.36
ΚΑΡΑΜΟΛΕΓΚΟΣ (ΚΟ) - KARAMOLEGOS SA (CR)	19.84	ΙΝΤΕΡΤΕΚ (ΚΟ) - INTERTECH SA (CR)	-35.62
ΕΛΛΗΝΙΚΗ ΥΦΑΝΤΟΥΡΓΙΑ (ΚΟ) - HELLENIC FABRICS SA (CR)	19.60	ΕΛ. ΒΙΟΜ. ΖΑΧΑΡΗΣ (ΚΑ) - HEL. SUGAR INDUSTRY SA (CB)	-34.66
UNIBIOS (ΚΟ) - UNIBIOS (CR)	18.91	ΑΛΟΥΜΥΛ (ΚΟ) - ALUMIL (CR)	-33.59
PROFILE (ΚΟ) - PROFILE SA (CR)	18.81	ΕΤΕΜ (ΚΑ) - ETEM SA (CB)	-33.33

* Οι Μεταβολές Τιμών έχουν λάβει υπόψη τις αποκοπές Μερισμάτων & Δικαιωμάτων - The Price Changes have considered the Dividends & Rights Issues.
Ακόμη, εξαιρούνται οι Μετοχές, που έχουν Μηδενικές Μεταβολές Τιμών - The Stocks whose Price Changes equal to zero are not considered.

Τα 10 χρεόγραφα με την μεγαλύτερη Αξία Συναλλαγών κατά το μήνα Μάρτιο 2013
10 Securities with the highest Transactions Value on March 2013

ΜΕΤΟΧΗ - SHARE NAME	Αξία Συναλλαγών (Ευρώ) Value of Transactions (Euro)	Συμμετοχή * Participation (%)	Συναλλαγές σε Τεμάχια Transactions in Items	Συμμετοχή * Participation (%)
ΟΤΕ (ΚΟ) - ΟΤΕ (CR)	208,754,344.12	17.70	39,165,860	5.75
COCA - COLA ΤΡΙΑ ΕΨΙΛΟΝ (ΚΟ) - COCA - COLA HBC (CR)	174,305,640.42	14.78	8,216,218	1.21
ΟΠΑΠ (ΚΟ) - ΟΡΑΡ (CR)	171,679,138.25	14.56	25,925,367	3.81
ΔΕΗ (ΚΟ) - PPC (CR)	112,739,188.34	9.56	17,803,045	2.61
ΕΘΝΙΚΗ ΤΡΑΠΕΖΑ (ΚΟ) - NATIONAL BANK (CR)	86,470,152.23	7.33	111,965,971	16.44
ALPHA BANK (ΚΟ) - ALPHA BANK (CR)	52,529,184.37	4.45	65,599,346	9.63
ΠΕΙΡΑΙΩΣ ΤΡΑΠΕΖΑ (ΚΟ) - PIRAEUS BANK (CR)	26,055,915.18	2.21	124,125,290	18.22
JUMBO (ΚΟ) - JUMBO SA (CR)	25,473,873.01	2.16	4,006,866	0.59
ΚΑΕ (ΚΟ) - HELL. DUTY FREE SHOPS SA (CR)	23,875,265.45	2.02	1,741,222	0.26
INTRALOT (ΚΟ) - INTRALOT (CR)	23,368,825.14	1.98	11,265,047	1.65
ΣΥΝΟΛΟ - TOTAL	905,251,526.51	76.76	409,814,232	60.16

* Επί του Συνόλου των Μετοχών - It refers to the Total of Shares.

Τα 10 Χρεόγραφα με τη μεγαλύτερη εμπορευσιμότητα κατά το μήνα Μάρτιο 2013
10 Securities with the Highest Marketability on March 2013

ΜΕΤΟΧΗ - SHARE NAME	Εμπορ/τα (%) Marketability	Συναλλαγές σε Τεμάχια Transactions in Items	Συμμετοχή * Participation (%)	Αξία Συναλλαγών (Ευρώ) Value of Transactions (Euro)	Συμμετοχή * Participation (%)
ΣΕΛΟΝΤΑ (ΚΟ) - SELONDA AQUACULTURE SA (CR)	14.94	5,413,911	0.79	970,321.61	0.08
NBGAM ETF GREECE & TURKEY 30 - NBGM ETF GREECE & TURKEY 30	12.88	50,028	0.01	440,248.38	0.04
ALPHA BANK (ΚΟ) - ALPHA BANK (CR)	12.28	65,599,346	9.63	52,529,184.37	4.45
NBGAM ETF ΓΔ Χ.Α. - NBGM ETF	11.49	33,880	0.00	333,334.15	0.03
ΠΕΙΡΑΙΩΣ ΤΡΑΠΕΖΑ (ΚΟ) - PIRAEUS BANK (CR)	10.86	124,125,290	18.22	26,055,915.18	2.21
ΕΘΝΙΚΗ ΤΡΑΠΕΖΑ (ΚΟ) - NATIONAL BANK (CR)	9.13	111,965,971	16.44	86,470,152.23	7.33
ΟΠΑΠ (ΚΟ) - ΟΡΑΡ (CR)	8.13	25,925,367	3.81	171,679,138.25	14.56
ΟΤΕ (ΚΟ) - ΟΤΕ (CR)	7.99	39,165,860	5.75	208,754,344.12	17.70
ΔΕΗ (ΚΟ) - PPC (CR)	7.67	17,803,045	2.61	112,739,188.34	9.56
INTRALOT (ΚΟ) - INTRALOT (CR)	7.09	11,265,047	1.65	23,368,825.14	1.98
ΣΥΝΟΛΟ - TOTAL	---	401,347,745	58.92	683,340,651.77	57.94

* Επί του Συνόλου των Μετοχών - It refers to the Total of Shares.

Οι 10 Μεγαλύτερες Εταιρίες με Βάση τη Χρηματιστηριακή τους Αξία κατά την 28/03/2013
10 Biggest Companies Based on their Market Capitalisation on 28/03/2013

ΕΤΑΙΡΙΑΣ - NAME OF COMPANIES	Χρημ/κή Αξία (Ευρώ) Market Capitalisation (Euro)	Συμμετοχή * Participation (%)
COCA-COLA Ε.Ε.Ε. Α.Ε. - COCA-COLA HELLENIC BOTTLING COMPANY S.A.	7,660,968,296.30	23.23
ΟΤΕ Α.Ε. - HELLENIC TELECOM. ORG.	2,313,509,836.08	7.01
ΕΛΛΗΝΙΚΑ ΠΕΤΡΕΛΑΙΑ Α.Ε. - HELLENIC PETROLEUM S.A.	2,289,207,535.65	6.94
ΟΡΓΑΝΙΣΜΟΣ ΠΡΟΓΝΩΣΤΙΚΩΝ ΑΓΩΝΩΝ ΠΟΔΟΣΦΑΙΡΟΥ Α.Ε. - GREEK ORGANISATION OF FOOTBALL PROGNOSTICS S.A.	1,965,040,000.00	5.96
ΔΗΜΟΣΙΑ ΕΠΙΧΕΙΡΗΣΗ ΗΛΕΚΤΡΙΣΜΟΥ ΑΕ - PUBLIC POWER CORPORATION SA	1,289,920,000.00	3.91
ΤΙΤΑΝ ΑΝΩΝΥΜΗ ΕΤΑΙΡΙΑ ΤΣΙΜΕΝΤΩΝ - TITAN CEMENT COMPANY S.A.	1,049,132,384.00	3.18
ΚΑΤΑΣΤΗΜΑΤΑ ΑΦΟΡΟΛΟΓΗΤΩΝ ΕΙΔΩΝ Α.Ε. ΕΚΜΕΤΑΛ. Κ.Α.Ε. & ΒΙΟΜ., ΒΙΟΤ., ΤΕΧΝ. & ΕΜΠΟΡ. ΕΤΑΙΡΕΙΑ Α.Ε. - DUTY FREE SHOPS A CORPORATION OPERATING DFS AND LAI	886,394,300.40	2.69
ΜΟΤΟΡ ΟΙΛ (ΕΛΛΑΣ) ΔΙΥΛΙΣΤΗΡΙΑ ΚΟΡΙΝΘΟΥ ΑΕ - MOTOR OIL (HELLAS) CORINTH REFINERIES SA	839,734,988.40	2.55
ΕΘΝΙΚΗ ΤΡΑΠΕΖΑ ΤΗΣ ΕΛΛΑΔΟΣ Α.Ε. - NATIONAL BANK OF GREECE S.A.	813,236,595.60	2.47
JUMBO ΑΝΩΝΥΜΗ ΕΜΠΟΡΙΚΗ ΕΤΑΙΡΙΑ - JUMBO S.A.	722,591,705.72	2.19
ΣΥΝΟΛΟ - TOTAL	19,829,735,642.15	60.12

* Επί του Συνόλου της Χρηματιστηριακής Αξίας των Μετοχών - It refers to the Total Shares' Market Capitalisation.

ΜΕΤΑΒΟΛΕΣ ΜΕΤΟΧΙΚΟΥ ΚΕΦΑΛΑΙΟΥ
SHARE CAPITAL CHANGES

ΜΕΤΟΧΗ NAME OF STOCK	Ημερομηνία Αποκοπής Μερισμάτων/Αποδόχης Ex Coupon Date	Αριθμός Νέων Δωρεών Μετοχών Number of New Bonus Shares	Αριθμός Νέων Μετοχών (Με Καταβολή Μετρητών) Number of New Shares (By Rights' Issue)	Τιμή Διάθεσης Ευρώ Issue Price Euro	Αλλαγή Ονομ. Αξίας (Ευρώ) Change of Nominal Value (Euro)	
					Νέα New	Παλιά Old
ALPHA TRUST ΑΝΔΡΟΜΕΔΑ ΑΕΕΧ (ΚΟ) - ALPHA TRUST ANDROMEDA SA (CR)	05/03/2013		11 νέες ΚΟ / 1 παλιά ΚΟ - 11 new CR / 1 old CR	24.00		
ΓΕΝΙΚΗ ΤΡΑΠΕΖΑ ΤΗΣ ΕΛΛΑΔΟΣ Α.Ε. (ΚΟ) - GENERAL BANK OF GREECE S.A. (CR)	07/03/2013				1.00	5.80

Ημερομηνία Απονομής Δικαιωμάτων Ex Coupon Date for Rights Issue	Αριθμός Μεγιστοποιήσιμων No of Coupon	ΔΙΚΑΙΩΜΑΤΑ ΜΕΤΟΧΩΝ STOCKS RIGHTS	Στοιχεία Τελευταίας Συνεδρίασης του Μήνα Data of Month's Last Session						Συνολικός Μηνός σε Τεμάχια Monthly Transactions in Items	Αριθμός Πράξεων Μηνός Monthly Nr of Trades	Αξία Συνολικών Μηνός (Ευρώ) Monthly Value of Transactions (Euro)	
			Τιμές Συναλλαγών Τοις Μετρητοίς (Ευρώ) Transactions' Prices in Cash (Euro)			Τιμή Τελευταίας Ζήτησης Price of Last Bid	Τεμάχια Τελευταίας Ζήτησης Volume of Last Bid	Τιμή Τελευταίας Προσφοράς Price of Last Offer				Τεμάχια Τελευταίας Προσφοράς Volume of Last Offer
			Κατώτερη Low	Ανώτερη High	Τελευταία Last							
05.03.13		ALPHA TRUST ΑΝΔΡΟΜΕΔΑ ΑΕΕΧ (ΚΟ) - ALPHA TRUST ANDROMEDA INVESTMENT TRU	0.00	0.00	0.00	0.00	12,417	0.20	25,827	63,038	53	124.27

ΑΡΙΘΜΟΣ ΕΙΣΗΓΜΕΝΩΝ ΟΜΟΛΟΓΙΑΚΩΝ ΔΑΝΕΙΩΝ, ΕΤΑΙΡΙΩΝ & ΜΕΤΟΧΙΚΩΝ ΕΚΔΟΣΕΩΝ ΣΤΟ ΤΕΛΟΣ ΤΟΥ ΜΗΝΑ
NUMBER OF LISTED BONDS LOANS, COMPANIES & STOCK ISSUES AT THE END OF THE MONTH

ETH YEARS	ΧΡΕΟΓΡΑΦΑ - SECURITIES												Δ.Α.Κ. - E.T.F.s
	Αριθμός Ομολογιακών Δανείων Number of Bonds Εθνικά National Διεθνή Foreign		Κύρια Αγορά Main Market		Χαμηλής Διασποράς Low Dispersion		Επιτήρηση Surveillance		Προς Διαγραφή Under Deletion		Αναστολή Under Suspension		
			Αριθμός Εταιριών Number of Companies	Αριθμός Εισηγμένων Μετοχικών Εκδόσεων (Κοινών - Προνομ.) Number of Listed Share Issues	Αριθμός Εταιριών Number of Companies	Αριθμός Εισηγμένων Μετοχικών Εκδόσεων (Κοινών - Προνομ.) Number of Listed Share	Αριθμός Εταιριών Number of Companies	Αριθμός Εισηγμένων Μετοχικών Εκδόσεων (Κοινών - Προνομ.) Number of Listed Share	Αριθμός Εταιριών Number of Companies	Αριθμός Εισηγμένων Μετοχικών Εκδόσεων (Κοινών - Προνομ.) Number of Listed Share	Αριθμός Εταιριών Number of Companies	Αριθμός Εισηγμένων Μετοχικών Εκδόσεων (Κοινών - Προνομ.) Number of Listed	
2012	12 **	1	156	161	20	18	42	43	2	3	40	42	3
2013 Ιαν. - Jan.	12 **	1	155	160	20	18	43	44	2	3	40	42	3
Φεβ. - Feb.	11 **	1	154	159	21	19	41	42	2	3	40	42	3
Μάρ. - Mar.	11 **	1	152	157	21	19	41	42	2	3	35	37	3

Σημ. 1.: Στον συνολικό αριθμό εταιρειών και χρεογράφων δεν περιλαμβάνονται οι ανασταλμένες / Suspended companies are not included in the total number of companies and stocks.

9. Διάγραμμα Αριθμού Εισηγμένων Εταιριών & Μετοχικών Εκδόσεων στο Χρηματιστήριο Αθηνών
Number of Athens Exchange Listed Companies & Stock Issues Chart

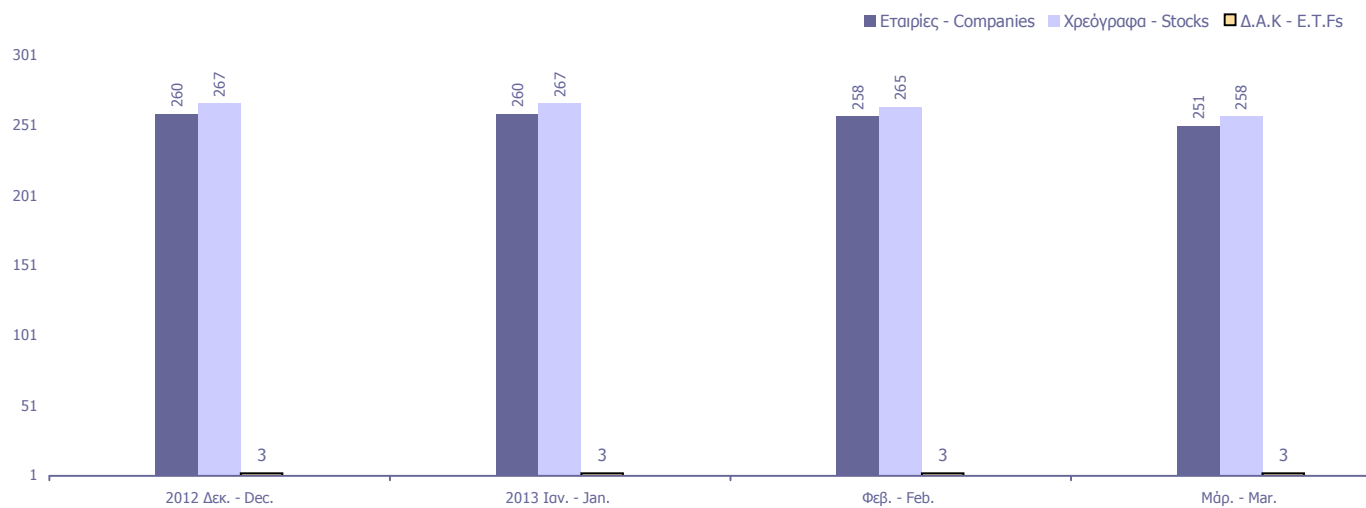

Κυριότεροι ευρωπαϊκοί χρηματιστηριακοί δείκτες (κλείσιμο τέλους περιόδου). Σωρευτικές μεταβολές από 31/12/2002
Major european stock exchanges indices (closing at the end of period). Cumulative changes since 31/12/2002

ΕΤΟΣ / ΜΗΝΑΣ YEAR / MONTH	ATHEX - Greece		BEL20-Βέλγιο		CAC 40-France		DAX-Germany		FTSE MIB - Ιταλία		IBEX 35-Spain		PSI20-Portugal	
	Τιμή στο κλείσιμο	Δ%	Τιμή στο κλείσιμο	Δ%	Τιμή στο κλείσιμο	Δ%	Τιμή στο κλείσιμο	Δ%	Τιμή στο κλείσιμο	Δ%	Τιμή στο κλείσιμο	Δ%	Τιμή στο κλείσιμο	Δ%
2002	1,748.42		2,025.04		3,063.91		2,892.63		23,508.44		6,036.90		5,824.70	
2003	2,263.58	29.46%	2,244.18	10.82%	3,557.90	16.12%	3,965.16	37.08%	26,887.00	14.37%	7,737.20	28.17%	6,747.41	15.84%
2004	2,786.18	59.35%	2,932.62	44.82%	3,821.16	24.72%	4,256.08	47.14%	30,903.00	31.45%	9,080.80	50.42%	7,600.16	30.48%
2005	3,663.90	109.55%	3,549.25	75.27%	4,715.23	53.90%	5,408.26	86.97%	35,704.00	51.88%	10,733.90	77.80%	8,618.67	47.97%
2006	4,394.13	151.32%	4,388.53	116.71%	5,541.76	80.87%	6,596.92	128.06%	41,434.00	76.25%	14,146.50	134.33%	11,197.60	92.24%
2007	5,178.83	196.20%	4,127.47	103.82%	5,614.08	83.23%	8,067.32	178.89%	38,554.00	64.00%	15,182.30	151.49%	13,019.40	123.52%
2008	1,786.51	2.18%	1,908.64	-5.75%	3,217.97	5.03%	4,810.20	66.29%	19,460.00	-17.22%	9,195.80	52.33%	6,341.34	8.87%
2009	2,196.16	25.61%	2,511.62	24.03%	3,936.33	28.47%	5,957.43	105.95%	23,248.39	-1.11%	11,940.00	97.78%	8,463.85	45.31%
2010	1,413.94	-19.13%	2,578.60	27.34%	3,804.78	24.18%	6,914.19	139.03%	19,105.71	-18.73%	9,859.10	63.31%	7,588.31	30.28%
2011	680.42	-61.08%	2,083.42	2.88%	3,159.81	3.13%	5,898.35	103.91%	15,089.74	-35.81%	8,566.30	41.90%	5,494.27	-5.67%
2012	907.90	-48.07%	2,475.81	22.26%	3,641.07	18.84%	7,612.39	163.17%	16,273.38	-30.78%	8,167.50	35.29%	5,655.15	-2.91%
Jan-13	986.76	-43.56%	2,520.35	24.46%	3,732.60	21.82%	7,776.05	168.82%	17,439.06	-25.82%	8,362.30	38.52%	6,201.43	6.47%
Feb-13	1,007.99	-42.35%	2,569.17	26.87%	3,723.00	21.51%	7,741.70	167.64%	15,921.25	-32.27%	8,230.30	36.33%	5,987.71	2.80%
Mar-13	869.19	-50.29%	2,592.19	28.01%	3,731.42	21.79%	7,795.31	169.49%	15,338.72	-34.75%	7,920.00	31.19%	5,822.09	-0.04%

10. Διάγραμμα σωρευτικών μεταβολών από 31/12/2002
Cumulative changes chart since 31/12/2002

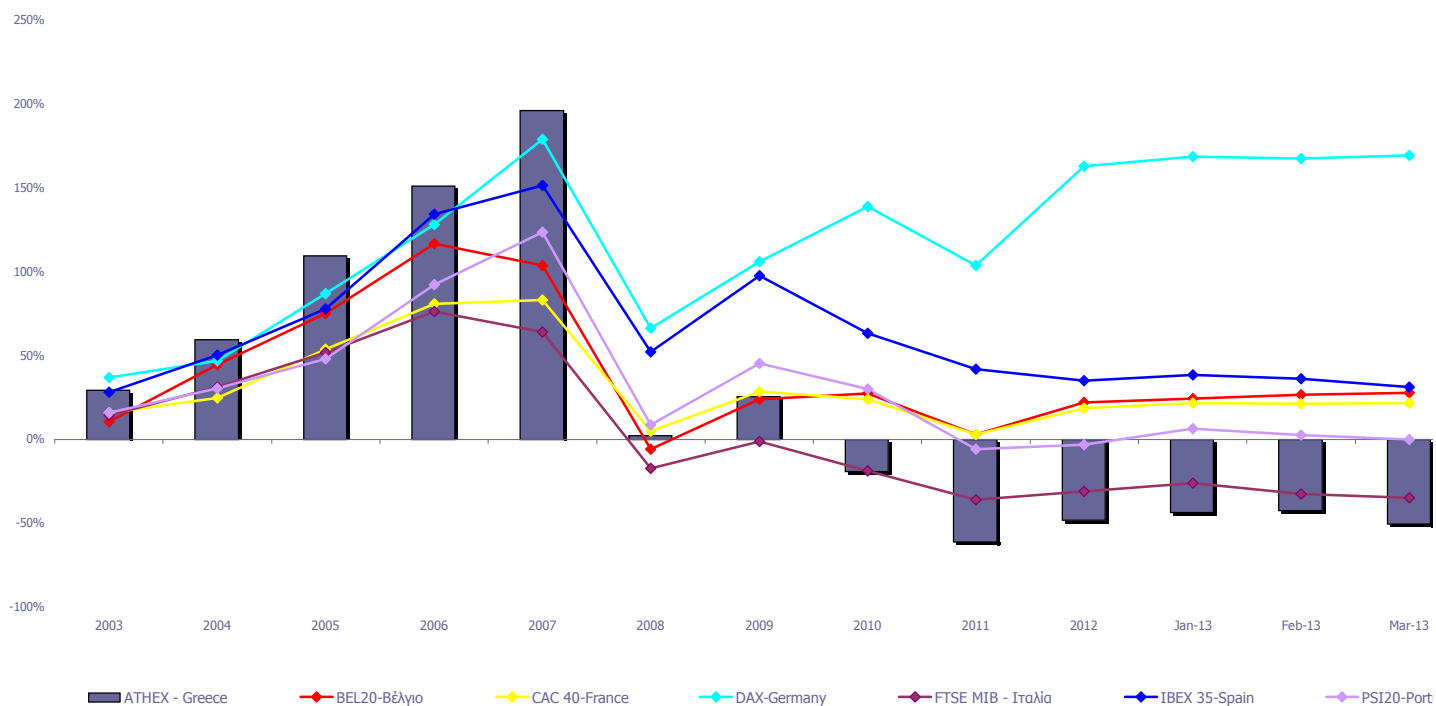

Ανοδικές/Καθοδικές συνεδριάσεις, Μεταβλητότητα και Συντελεστές Συσχέτισης Ξένων χρηματιστηριακών δεικτών με Γενικό Δείκτη ΧΑ
Posit./Neg. Trading Sessions, Volatility and Correlation Co-Efficients of major foreign indices with the ATHEX Composite index

Τρίμηνα Quarters	FTSE@100				Συντελεστής Συσχέτισης με Γεν. Δείκτη Χ.Α. Correlation with ATHEX Composite Index	Γενικός Δείκτης Χ.Α - ATHEX COMPOSITE INDEX				Δ%
	Συνεδριάσεις Trading sessions		Δ%	Μεταβλητότητα (SD) Volatility		Συνεδριάσεις - Trading sessions				
	Ανοδικές Positive	Καθοδικές Negative				Ανοδικές Positive	Κοινά ανοδικές με FTSE@100 Positive trading both for the session and FTSE@100	Καθοδικές Negative	Κοινά καθοδικές με FTSE@100 Negative in common with FTSE@100	
2011:2	33	27	0.63%	0.91%	0.33	23	16	39	21	-16.68%
2011:3	33	32	-13.74%	1.83%	0.30	15	12	50	30	-37.58%
2011:4	30	33	8.65%	1.41%	0.51	29	19	34	23	-14.78%
2012:1	30	34	3.52%	0.80%	0.12	35	17	28	15	7.13%
2012:2	32	28	-3.42%	1.13%	0.20	28	18	31	17	-16.16%
2012:3	29	33	3.35%	0.84%	0.17	39	17	25	13	20.94%
2012:4	36	28	2.43%	0.67%	0.18	36	24	27	16	22.84%
2013:1	38	24	8.71%	1.95%	-0.05	33	24	27	13	-4.26%

Τρίμηνα Quarters	DAX				Συντελεστής Συσχέτισης με Γεν. Δείκτη Χ.Α. Correlation with ATHEX Composite Index	Γενικός Δείκτης Χ.Α - ATHEX COMPOSITE INDEX				Δ%
	Συνεδριάσεις Trading sessions		Δ%	Μεταβλητότητα (SD) Volatility		Συνεδριάσεις - Trading sessions				
	Ανοδικές Positive	Καθοδικές Negative				Ανοδικές Positive	Κοινά ανοδικές με DAX Positive sessions in common with DAX	Καθοδικές Negative	Κοινά καθοδικές με DAX Negative in common with DAX	
2011:2	32	31	4.76%	1.07%	0.41	23	18	39	26	-16.68%
2011:3	29	37	-25.41%	2.41%	0.41	15	10	50	32	-37.58%
2011:4	32	32	7.20%	2.17%	0.57	29	19	34	22	-14.78%
2012:1	35	30	17.78%	1.12%	0.13	35	22	28	15	7.13%
2012:2	30	31	-7.64%	1.47%	0.32	28	15	31	17	-16.16%
2012:3	35	29	13.01%	1.21%	0.34	39	25	25	15	20.94%
2012:4	38	24	4.98%	0.79%	0.20	36	23	27	12	22.84%
2013:1	32	30	2.40%	0.89%	0.19	33	19	27	14	-4.26%

Τρίμηνα Quarters	CAC 40				Συντελ. συσχέτισης (correlation) με Γενικό Δείκτη Χ.Α. Trading sessions /Ανοδικές- Positive/Καθοδικές- Negative	Γενικός Δείκτης Χ.Α - ATHEX COMPOSITE INDEX				Δ%
	Συνεδριάσεις Trading sessions		Δ%	Μεταβλητότητα (SD) Volatility		Συνεδριάσεις - Trading sessions				
	Ανοδικές Positive	Καθοδικές Negative				Ανοδικές Positive	Κοινά ανοδικές με CAC 40 Positive trading both for the session and CAC 40	Καθοδικές Negative	Κοινά καθοδικές με CAC 40 Negative trading both for the session and CAC 40	
2011:2	33	30	-0.17%	1.09%	0.45	23	19	39	26	-16.68%
2011:3	29	37	-25.12%	2.36%	0.41	15	11	50	33	-37.58%
2011:4	30	34	5.96%	2.19%	0.58	29	19	34	23	-14.78%
2012:1	34	31	8.35%	1.12%	0.17	35	22	28	16	7.13%
2012:2	30	31	-6.63%	1.57%	0.23	28	15	31	17	-16.16%
2012:3	33	31	6.21%	1.42%	0.28	39	26	25	18	20.94%
2012:4	37	27	7.24%	0.94%	0.24	36	26	27	16	22.84%
2013:1	34	28	2.48%	1.09%	0.18	33	18	27	11	-4.26%

Τρίμηνα Quarters	IBEX 35				Συντελεστής Συσχέτισης με Γεν. Δείκτη Χ.Α. Correlation with ATHEX Composite Index	Γενικός Δείκτης Χ.Α - ATHEX COMPOSITE INDEX				Δ%
	Συνεδριάσεις Trading sessions		Δ%	Μεταβλητότητα (SD) Volatility		Συνεδριάσεις - Trading sessions				
	Ανοδικές Positive	Καθοδικές Negative				Ανοδικές Positive	Κοινά ανοδικές με IBEX 35 Positive sessions in common with IBEX 35	Καθοδικές Negative	Κοινά καθοδικές με IBEX 35 Negative in common with IBEX 35	
2011:2	32	31	-2.05%	1.12%	0.56	23	20	39	27	-16.68%
2011:3	28	38	-17.50%	2.38%	0.36	15	11	50	34	-37.58%
2011:4	30	34	0.23%	1.91%	0.55	29	18	34	22	-14.78%
2012:1	27	37	-6.52%	1.23%	0.22	35	20	28	22	7.13%
2012:2	29	32	-11.31%	2.07%	0.18	28	17	31	19	-16.16%
2012:3	34	30	9.17%	2.32%	0.23	39	26	25	17	20.94%
2012:4	34	29	5.34%	1.10%	0.31	36	21	27	15	22.84%
2013:1	27	35	-3.03%	1.42%	0.34	33	19	27	19	-4.26%

Ανοδικές/Καθοδικές συνεδριάσεις, Μεταβλητότητα και Συντελεστές Συσχέτισης Ξένων χρηματιστηριακών δεικτών με Γενικό Δείκτη ΧΑ
Posit./Neg. Trading Sessions, Volatility and Correlation Co-Efficients of major foreign indices with the ATHEX Composite index

BEL-20					Γενικός Δείκτης Χ.Α - ATHEX COMPOSITE INDEX					
Τρίμηνα Quarters	Συνεδριάσεις Trading sessions		Δ%	Μεταβλητότητα (SD) Volatility	Συντελεστής Συσχέτισης με Γεν. Δείκτη Χ.Α. Correlation with ATHEX Composite Index	Συνεδριάσεις - Trading sessions				Δ%
	Ανοδικές Positive	Καθοδικές Negative				Ανοδικές Positive	Κοινά ανοδικές με BEL-20 Positive sessions in common with BEL-20	Καθοδικές Negative	Κοινά καθοδικές με BEL-20 Negative in common with BEL-20	
2011:2	34	29	-3.37%	0.85%	0.43	23	18	39	23	-16.68%
2011:3	29	37	-17.15%	2.13%	0.38	15	11	50	33	-37.58%
2011:4	26	38	-2.25%	1.74%	0.59	29	16	34	24	-14.78%
2012:1	35	30	11.55%	1.09%	0.24	35	25	28	18	7.13%
2012:2	29	32	-4.15%	1.28%	0.26	28	13	31	16	-16.16%
2012:3	35	29	7.11%	1.13%	0.32	39	26	25	16	20.94%
2012:4	34	30	3.77%	0.74%	0.26	36	22	27	15	22.84%
2013:1	33	29	4.70%	0.84%	0.27	33	23	27	17	-4.26%

AEX					Γενικός Δείκτης Χ.Α - ATHEX COMPOSITE INDEX					
Τρίμηνα Quarters	Συνεδριάσεις Trading sessions		Δ%	Μεταβλητότητα (SD) Volatility	Συντελεστής Συσχέτισης με Γεν. Δείκτη Χ.Α. Correlation with ATHEX Composite Index	Συνεδριάσεις - Trading sessions				Δ%
	Ανοδικές Positive	Καθοδικές Negative				Ανοδικές Positive	Κοινά ανοδικές με AEX Positive sessions in common with AEX	Καθοδικές Negative	Κοινά καθοδικές με AEX Negative in common with AEX	
2011:2	27	36	-7.10%	0.84%	0.40	23	15	39	28	-16.68%
2011:3	31	35	-17.51%	1.95%	0.40	15	12	50	32	-37.58%
2011:4	30	34	11.52%	1.71%	0.59	29	19	34	23	-14.78%
2012:1	32	33	3.53%	0.92%	0.25	35	19	28	16	7.13%
2012:2	28	32	-5.01%	1.28%	0.25	28	14	31	17	-16.16%
2012:3	33	31	5.73%	0.97%	0.27	39	24	25	16	20.94%
2012:4	40	24	5.48%	0.74%	0.21	36	26	27	14	22.84%
2013:1	31	31	1.57%	0.77%	0.29	33	20	27	16	-4.26%

PSI-20					Γενικός Δείκτης Χ.Α - ATHEX COMPOSITE INDEX					
Τρίμηνα Quarters	Συνεδριάσεις Trading sessions		Δ%	Μεταβλητότητα (SD) Volatility	Συντελεστής Συσχέτισης με Γεν. Δείκτη Χ.Α. Correlation with ATHEX Composite Index	Συνεδριάσεις - Trading sessions				Δ%
	Ανοδικές Positive	Καθοδικές Negative				Ανοδικές Positive	Κοινά ανοδικές με PSI-20 Positive sessions in common with PSI-20	Καθοδικές Negative	Κοινά καθοδικές με PSI-20 Negative in common with PSI-20	
2011:2	29	34	-5.54%	1.02%	0.50	23	16	39	26	-16.68%
2011:3	31	35	-19.56%	1.97%	0.44	15	12	50	32	-37.58%
2011:4	27	37	-6.74%	1.51%	0.62	29	19	34	26	-14.78%
2012:1	33	32	1.14%	1.07%	0.08	35	21	28	17	7.13%
2012:2	24	37	-15.46%	1.18%	0.26	28	15	31	22	-16.16%
2012:3	36	28	10.60%	1.34%	0.33	39	25	25	14	20.94%
2012:4	36	28	8.84%	0.85%	0.30	36	21	27	13	22.84%
2013:1	31	31	2.87%	1.06%	0.36	33	21	27	17	-4.26%

FTSE MIB					Γενικός Δείκτης Χ.Α - ATHEX COMPOSITE INDEX					
Τρίμηνα Quarters	Συνεδριάσεις Trading sessions		Δ%	Μεταβλητότητα (SD) Volatility	Συντελεστής Συσχέτισης με Γεν. Δείκτη Χ.Α. Correlation with ATHEX Composite Index	Συνεδριάσεις - Trading sessions				Δ%
	Ανοδικές Positive	Καθοδικές Negative				Ανοδικές Positive	Κοινά ανοδικές με OBX Positive sessions in common with OBX	Καθοδικές Negative	Κοινά καθοδικές με OBX Negative in common with OBX	
2011:2	32	31	-7.09%	1.22%	0.54	23	19	39	26	-16.68%
2011:3	27	38	-26.51%	2.75%	0.37	15	10	50	33	-37.58%
2011:4	34	30	1.71%	2.57%	0.54	29	20	34	20	-14.78%
2012:1	37	28	5.90%	1.44%	0.22	35	25	28	16	7.13%
2012:2	27	34	-10.67%	2.21%	0.24	28	15	31	20	-16.16%
2012:3	32	32	6.53%	2.00%	0.26	39	24	25	17	20.94%
2012:4	31	31	7.02%	1.21%	0.21	36	18	27	14	22.84%
2013:1	29	33	-5.74%	1.57%	0.24	33	20	27	18	-4.26%

Ανοδικές/Καθοδικές συνεδριάσεις, Μεταβλητότητα και Συντελεστές Συσχέτισης Ξένων χρηματιστηριακών δεικτών με Γενικό Δείκτη ΧΑ
Posit./Neg. Trading Sessions, Volatility and Correlation Co-Efficients of major foreign indices with the ATHEX Composite index

Τρίμηνα Quarters	S&P500				Συντελεστής Συσχέτισης με Γεν. Δείκτη Χ.Α. Correlation with ATHEX Composite Index	Γενικός Δείκτης Χ.Α - ATHEX COMPOSITE INDEX				Δ%
	Συνεδριάσεις Trading sessions		Δ%	Μεταβλητότητα (SD) Volatility		Συνεδριάσεις - Trading sessions				
	Ανοδικές Positive	Καθοδικές Negative				Ανοδικές Positive	Κοινά ανοδικές με S&P500 Positive sessions in common with S&P500	Καθοδικές Negative	Κοινά καθοδικές με S&P500 Negative in common with S&P500	
2011:2	34	29	-0.39%	0.78%	0.28	23	16	39	21	-16.68%
2011:3	31	33	-14.33%	2.06%	0.34	15	11	50	29	-37.58%
2011:4	36	27	11.15%	1.66%	0.37	29	19	34	17	-14.78%
2012:1	39	23	12.00%	0.59%	0.05	35	23	28	12	7.13%
2012:2	29	33	-3.29%	1.02%	0.29	28	14	31	17	-16.16%
2012:3	28	34	5.61%	0.72%	0.17	39	21	25	17	20.94%
2012:4	34	28	-0.86%	0.76%	0.10	36	23	27	14	22.84%
2013:1	37	23	10.03%	0.64%	0.21	33	23	27	12	-4.26%

Τρίμηνα Quarters	DJI				Συντελεστής Συσχέτισης με Γεν. Δείκτη Χ.Α. Correlation with ATHEX Composite Index	Γενικός Δείκτης Χ.Α - ATHEX COMPOSITE INDEX				Δ%
	Συνεδριάσεις Trading sessions		Δ%	Μεταβλητότητα (SD) Volatility		Συνεδριάσεις - Trading sessions				
	Ανοδικές Positive	Καθοδικές Negative				Ανοδικές Positive	Κοινά ανοδικές με FTSE- 100 Positive sessions in common with DJI	Καθοδικές Negative	Κοινά καθοδικές με DJI Negative in common with DJI	
2011:2	36	27	0.77%	0.74%	0.23	23	16	39	19	-16.68%
2011:3	32	32	-12.09%	1.85%	0.33	15	10	50	27	-37.58%
2011:4	34	29	11.95%	1.49%	0.43	29	18	34	18	-14.78%
2012:1	35	27	8.14%	0.54%	0.07	35	20	28	12	7.13%
2012:2	27	35	-2.51%	0.92%	0.32	28	14	31	20	-16.16%
2012:3	30	32	3.94%	0.68%	0.19	39	23	25	17	20.94%
2012:4	31	31	-2.12%	0.75%	0.05	36	21	27	15	22.84%
2013:1	39	21	12.68%	0.57%	0.17	33	22	27	9	-4.26%

Τρίμηνα Quarters	ΝΙΚΚΕΙ-225				Συντελεστής Συσχέτισης με Γεν. Δείκτη Χ.Α. Correlation with ATHEX Composite Index	Γενικός Δείκτης - Χ.Α.				Δ%
	Συνεδριάσεις Trading sessions		Δ%	Μεταβλητότητα (SD) Volatility		Συνεδριάσεις - Trading sessions				
	Ανοδικές Positive	Καθοδικές Negative				Ανοδικές Positive	Κοινά ανοδικές με ΝΙΚΚΕΙ- 225 Positive sessions in common with ΝΙΚΚΕΙ-225	Καθοδικές Negative	Κοινά καθοδικές με ΝΙΚΚΕΙ-225 Negative in common with ΝΙΚΚΕΙ-225	
2011:2	31	30	0.63%	0.96%	0.19	23	15	39	20	-16.68%
2011:3	32	31	-11.37%	1.31%	0.35	15	11	50	27	-37.58%
2011:4	26	35	-2.82%	1.21%	0.15	29	13	34	21	-14.78%
2012:1	36	25	19.26%	0.86%	0.11	35	23	28	12	7.13%
2012:2	27	34	-10.68%	1.14%	0.22	28	14	31	19	-16.16%
2012:3	30	32	-1.40%	0.98%	0.19	39	18	25	11	20.94%
2012:4	35	26	17.05%	1.00%	0.26	36	21	27	12	22.84%
2013:1	34	22	18.67%	1.53%	0.04	33	14	27	6	-4.26%

Τρίμηνα Quarters	HANGSENG				Συντελεστής Συσχέτισης με Γεν. Δείκτη Χ.Α. Correlation with ATHEX Composite Index	Γενικός Δείκτης - Χ.Α.				Δ%
	Συνεδριάσεις Trading sessions		Δ%	Μεταβλητότητα (SD) Volatility		Συνεδριάσεις - Trading sessions				
	Ανοδικές Positive	Καθοδικές Negative				Ανοδικές Positive	Κοινά ανοδικές με HANGSENG Positive sessions in common with HANGSENG	Καθοδικές Negative	Κοινά καθοδικές με HANGSENG Negative in common with HANGSENG	
2011:2	24	35	-4.80%	0.88%	0.23	23	10	39	23	-16.68%
2011:3	29	34	-21.46%	1.86%	0.33	15	9	50	29	-37.58%
2011:4	33	29	4.79%	2.13%	0.23	29	18	34	20	-14.78%
2012:1	34	27	11.51%	1.06%	0.01	35	17	28	9	7.13%
2012:2	25	35	-5.42%	1.15%	0.30	28	15	31	21	-16.16%
2012:3	33	30	7.08%	1.11%	0.19	39	18	25	10	20.94%
2012:4	39	22	8.84%	0.74%	0.28	36	24	27	12	22.84%
2013:1	26	33	-1.58%	0.86%	0.12	33	14	27	15	-4.26%

Συντελεστής συσχέτισης : $\rho = \text{covariance}(x,y) / (\text{sd}(x) * \text{sd}(y))$

όπου :

$\text{sd}(x)$: τυπική απόκλιση του x (π.χ. ο Γενικός Δείκτης) και $\text{sd}(y)$: είναι η τυπική απόκλιση του συγκρινόμενου ξένου δείκτη
covariance (συνδιακύμανση) = $\sum ((x-\text{χμέσος})*(y-\text{γμέσος})) / \text{αριθμός παρατηρήσεων}$

Σημειώνεται πως x=ημερήσια ποσοστιαία μεταβολή

11. Πίνακας συντελεστών συσχέτισης μεταξύ των κυριότερων ξένων χρηματιστηριακών δεικτών (01/01/2013 - 28/03/2013)
 Table of correlation co-efficients data between the major foreign exchanges indices (01/01/2013 - 28/03/2013)

	ΓΔ	FTSE-100	DAX	CAC-40	IBEX-35	BEL-20	AEX	PSI-20	FTSE MIB	SP-500	DJI	NIKKEI 225	HANGSENG
ΓΔ	1.000												
FTSE-100	-0.052	1.000											
DAX	0.189	0.125	1.000										
CAC-40	0.182	0.160	0.903	1.000									
IBEX-35	0.336	0.138	0.778	0.833	1.000								
BEL-20	0.268	0.088	0.825	0.903	0.785	1.000							
AEX	0.293	0.152	0.835	0.859	0.759	0.845	1.000						
PSI-20	0.359	0.167	0.695	0.678	0.745	0.662	0.685	1.000					
FTSE MIB	0.243	0.130	0.781	0.823	0.832	0.767	0.768	0.746	1.000				
SP-500	0.210	0.245	0.486	0.624	0.509	0.557	0.604	0.400	0.500	1.000			
DJI	0.166	0.270	0.453	0.583	0.459	0.528	0.562	0.397	0.450	0.963	1.000		
NIKKEI 225	0.041	-0.049	0.137	0.014	0.090	0.073	0.153	0.084	0.039	-0.161	-0.143	1.000	
HANGSENG	0.123	-0.102	0.277	0.239	0.223	0.317	0.368	0.297	0.318	0.171	0.196	0.438	1.000

12. Διαγράμματα συσχέτισης των κυριότερων ξένων χρηματιστηριακών δεικτών με Γενικό Δείκτη ΧΑ για την περίοδο 30/03/2012-28/03/2013
 Correlation charts between major foreign exchanges indices with the ATHEX Composite Index for the period 30/03/12-28/03/2013

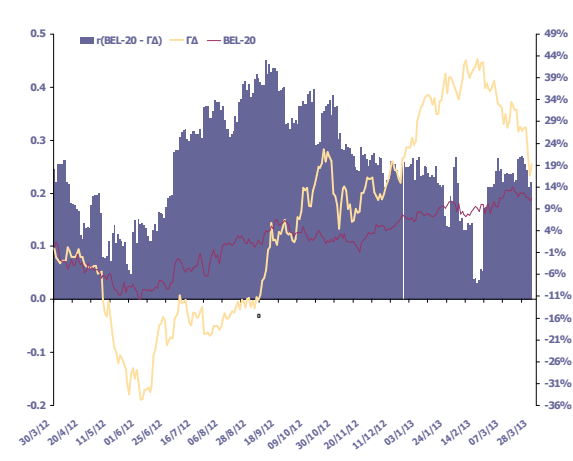
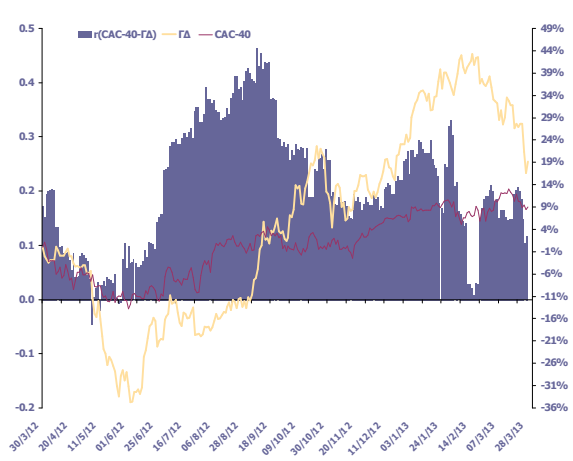
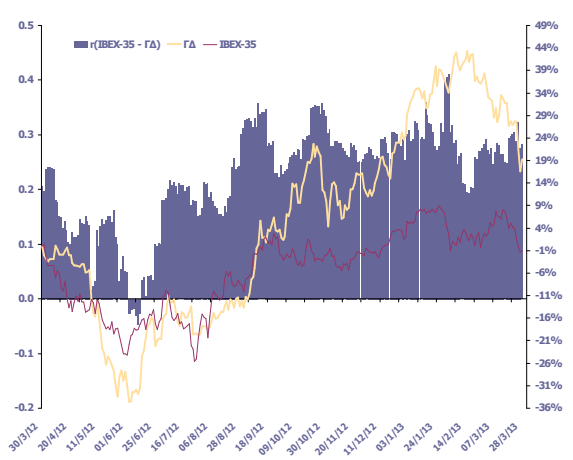
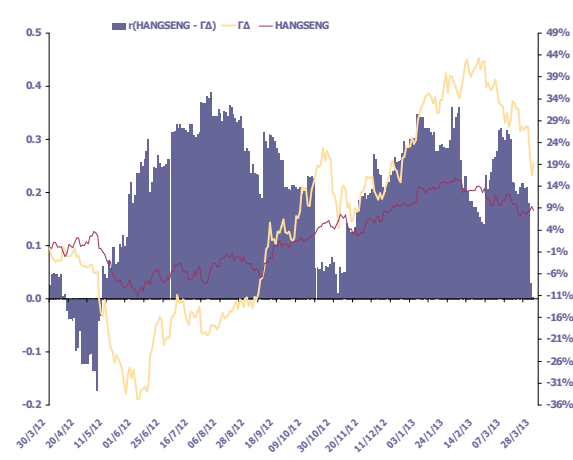
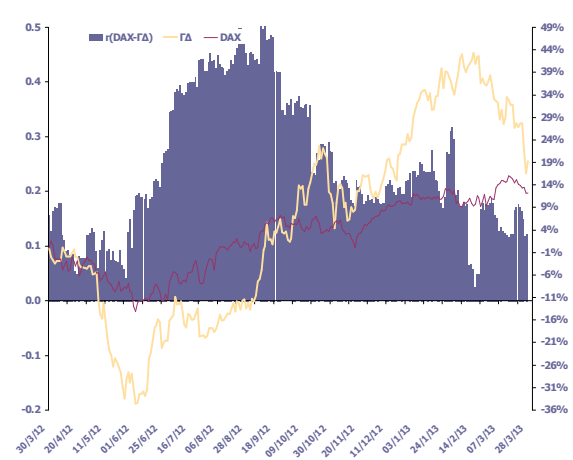
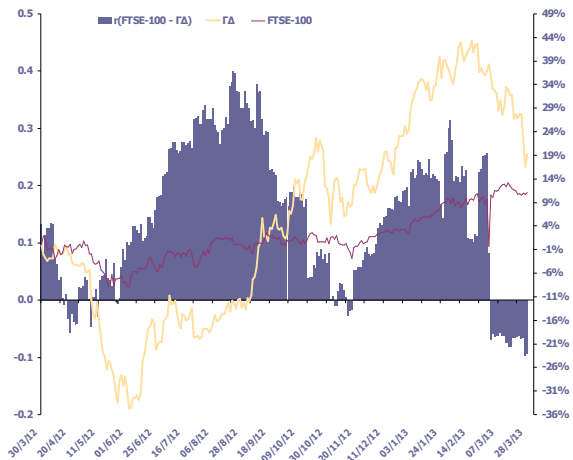

12. Διαγράμματα συσχέτισης των κυριότερων ξένων χρηματιστηριακών δεικτών με Γενικό Δείκτη ΧΑ για την περίοδο 30/03/2012-28/03/2013
 Correlation charts between major foreign exchanges indices with the ATHEX Composite Index for the period 30/03/12-28/03/2013

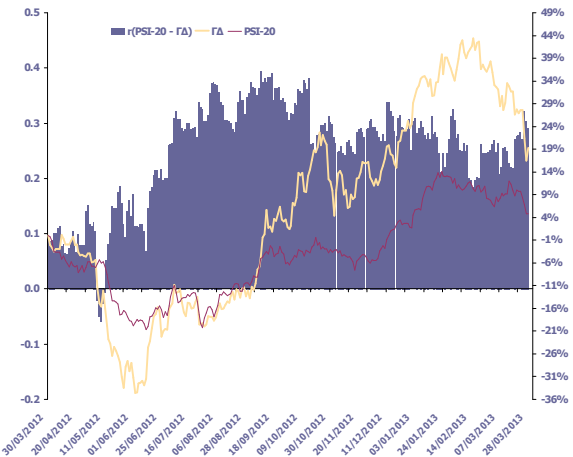
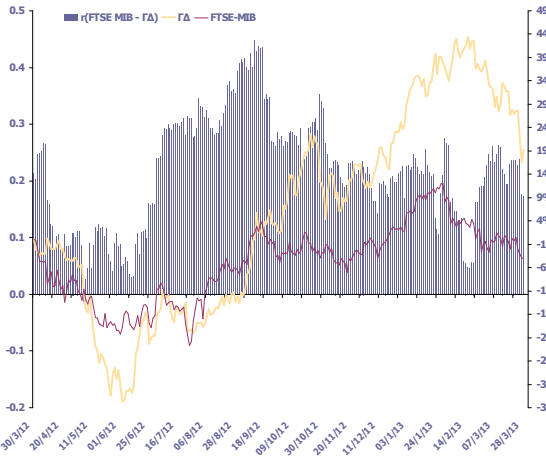
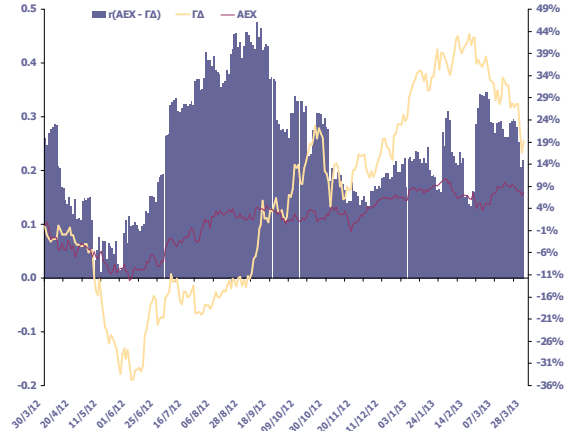
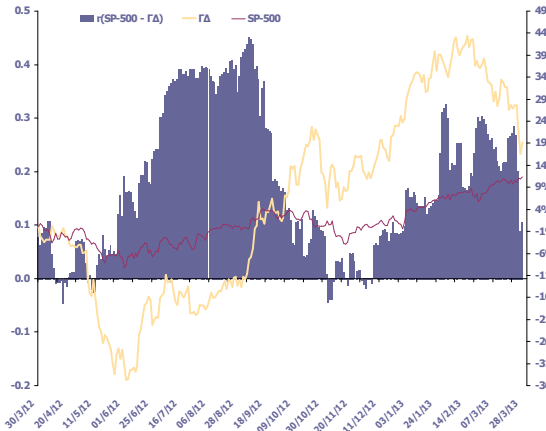
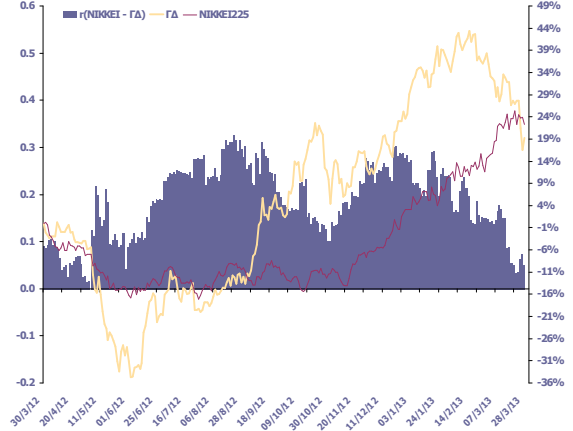
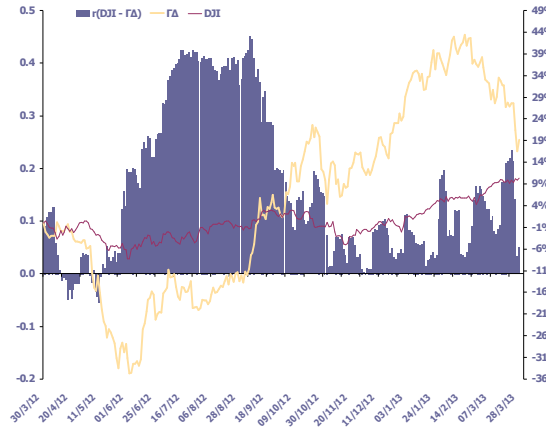

12. Διαγράμματα συσχέτισης των κυριότερων ξένων χρηματιστηριακών δεικτών με Γενικό Δείκτη ΧΑ για την περίοδο 30/03/2012-28/03/2013
Correlation charts between major foreign exchanges indices with the ATHEX Composite Index for the period 30/03/12-28/03/2013

ΜΕΤΑΒΟΛΕΣ ΠΕΡΙΟΔΟΥ 30/03/12 - 28/03/13	
Period Changes 30/03/12 - 28/03/13	
ΓΔ (Ελλάδα)	19.2%
FTSE-100 (Ην. Βασίλειο)	11.2%
DAX (Γερμανία)	12.2%
CAC-40 (Γαλλία)	9.0%
IBEX-35 (Ισπανία)	-1.1%
BEL-20 (Βέλγιο)	11.5%
AEX (Ολλανδία)	7.6%
PSI-20 (Πορτογαλία)	4.8%
FTSE MIB (Ιταλία)	-4.0%
SP-500 (ΗΠΑ)	11.4%
DJI (ΗΠΑ)	10.3%
NIKKEI225 (Ιαπωνία)	22.3%
HANGSENG (Χονγκ-Κονγκ)	8.5%

Όλοι οι δείκτες απεικονίζονται ως % μεταβολές ως προς μια κοινή ημερομηνία βάσης 28/03/2013

Το ραβδόγραμμα απεικονίζει τον συντελεστή συσχέτισης (r) μεταξύ του ΓΔ και αντίστοιχου δείκτη ξένου χρηματιστηρίου, όπως αυτός υπολογίζεται διαχρονικά από καλυμένο δείγμα 60 παρατηρήσεων (συνεδριάσεις) το οποίο καλύπτει περίπου ένα ημερολογιακό τρίμηνο.



Ανακοινώσεις	54
Εταιρικές Ανακοινώσεις.....	54
INTRAKOM ΚΑΤΑΣΚΕΥΕΣ Α.Ε.ΤΕΧΝ. ΕΡΓΩΝ & ΜΕΤΑΛ.ΚΑΤ.	54
ΤΙΤΑΝ ΑΝΩΝΥΜΗ ΕΤΑΙΡΙΑ ΤΣΙΜΕΝΤΩΝ.....	54
ΑΓΡΟΤΙΚΗ ΤΡΑΠΕΖΑ ΤΗΣ ΕΛΛΑΔΟΣ Α.Ε.	54
ΑΤΗΧ & Listed Company Announcements	55
Listed Companies Anouncements	55
INTRACOM CONSTRUCTIONS S.A.TECHN & STEEL CONSTR.	55
ΤΙΤΑΝ CEMENT COMPANY S.A.....	55
AGRICULTURAL BANK OF GREECE S.A.....	55



Ανακοινώσεις

Εταιρικές Ανακοινώσεις

06. 03. 2013

INTRAKOM ΚΑΤΑΣΚΕΥΕΣ Α.Ε.ΤΕΧΝ. ΕΡΓΩΝ & ΜΕΤΑΛ.ΚΑΤ.

Δελτίο Τύπου - Νέα σύμβαση υπέγραψε πρόσφατα η INTRAKAT με τη ΔΕΔΔΗΕ Α.Ε για το έργο «Εγκατάσταση Συστήματος Τηλεμέτρησης Μετρητών Μεγάλων Πελατών Χαμηλής Τάσης» συνολικού συμβατικού τιμήματος 19,83 εκ. ευρώ πλέον ΦΠΑ. Το Σύστημα θα εγκατασταθεί σε χώρους της ΔΕΔΔΗΕ Α.Ε. στην Αθήνα και αφορά το σχεδιασμό, μελέτη και κατασκευή όλου του προσφερόμενου συστήματος τηλεμέτρησης και επεξεργασίας μετρητικών δεδομένων (κύριου και εφεδρικού) για δυνατότητα επικοινωνίας με 100.000 μετρητές, την προμήθεια και εγκατάσταση του, τις δοκιμές, θέση σε λειτουργία και την παράδοση του στην ΔΕΔΔΗΕ Α.Ε. Επίσης, το έργο περιλαμβάνει την προμήθεια, εγκατάσταση και ένταξη στο Σύστημα μετρητών ηλεκτρικής ενέργειας μαζί με επικοινωνιακό υλικό (μόντεμ) κινητής τηλεφωνίας, των μετρητικών διατάξεων 60.000 μεγάλων πελατών χαμηλής τάσης του Δικτύου Διανομής, που ανήκει στο διασυνδεδεμένο και μη σύστημα και την παροχή όλων των σχετικών υπηρεσιών για την άρτια κατασκευή του έργου. Συγκεκριμένα η σύμβαση είναι «turn key solution» και περιλαμβάνει την ολοκληρωμένη μελέτη, προμήθεια και εγκατάσταση εξοπλισμού, την εκτέλεση όλων των απαραίτητων δοκιμών και ρυθμίσεων και την παράδοση στη ΔΕΔΔΗΕ Α.Ε. των ακόλουθων: Κέντρου τηλεμέτρησης και επεξεργασίας μετρητικών δεδομένων όλων των μεγάλων πελατών χαμηλής τάσης του δικτύου διανομής (κύριου και εφεδρικού) και Προμήθεια, εγκατάσταση και ένταξη στο σύστημα των μετρητών και του επικοινωνιακού μέσου των μετρητικών σημείων χαμηλής τάσης του δικτύου διανομής. Το έργο αναμένεται να ολοκληρωθεί εντός 26 μηνών από την υπογραφή της σύμβασης.

11. 03. 2013

ΤΙΤΑΝ ΑΝΩΝΥΜΗ ΕΤΑΙΡΙΑ ΤΣΙΜΕΝΤΩΝ

Ανακοίνωση - Ο Όμιλος ΤΙΤΑΝ, με αφορμή πρόσφατα δημοσιεύματα σε έντυπα και ηλεκτρονικά ΜΜΕ, επαναλαμβάνει ότι η μεταφορά της έδρας του στο εξωτερικό δεν είναι στις προθέσεις του.

29. 03. 2013

ΑΓΡΟΤΙΚΗ ΤΡΑΠΕΖΑ ΤΗΣ ΕΛΛΑΔΟΣ Α.Ε.

ΑΝΑΚΟΙΝΩΣΗ ΤΗΣ ΑΓΡΟΤΙΚΗΣ ΤΡΑΠΕΖΑΣ ΤΗΣ ΕΛΛΑΔΟΣ Α.Ε. ΥΠΟ ΕΙΔΙΚΗ ΕΚΚΑΘΑΡΙΣΗ ΓΙΑ ΤΗΝ ΠΩΛΗΣΗ ΤΟΥ ΠΟΣΟΣΤΟΥ ΤΗΣ ΣΤΗΝ ΕΛΛΗΝΙΚΗ ΒΙΟΜΗΧΑΝΙΑ ΖΑΧΑΡΗΣ Α.Ε. - Η Αγροτική Τράπεζα της Ελλάδος Α.Ε υπό ειδική εκκαθάριση ανακοινώνει, στο πλαίσιο του διενεργηθέντος διαγωνισμού για την μεταβίβαση 30.256.689 κοινών μετοχών που αντιπροσωπεύουν το 82,33% του καταβεβλημένου μετοχικού κεφαλαίου της εταιρίας ΕΛΛΗΝΙΚΗ ΒΙΟΜΗΧΑΝΙΑ ΖΑΧΑΡΗΣ Α.Ε., την ανακήρυξη της εταιρίας CRISTAL FINANCIERE, 100% θυγατρική της CRISTAL UNION SOCIETE COOPERATIVE AGRICOLE ως Προτιμητέου Υποψήφιου και των εταιριών KRAJOWA SPOLKA CUKROWA S.A και LITEX COMMERCE JSC ως Επιλαχόντων Υποψήφιων.



ATHEX & Listed Company Announcements

Listed Companies Announcements

06. 03. 2013

INTRACOM CONSTRUCTIONS S.A.TECHN & STEEL CONSTR.

Press Release - INTRAKAT recently signed a new contract with HEDNO S.A (Hellenic Electricity Distribution Network Operator S.A.) for the project "Installation of Telemetering System for Major Low Voltage Customer Meters" with a total contractual value of 19,83 mil euro plus V.A.T. The system shall be installed at an area of Athens, on a property owned by HEDNO S.A and it involves the engineering, design and construction of the total Measurement Data Telemetering and Processing System (Primary and Back-up) offered, with a capacity to communicate with 100.000 meters, its supply and installation, its testing, commissioning and delivery to HEDNO S.A. Moreover, the project includes the supply, installation and integration into the System of electricity meters along with mobile telephony communication equipment (modems), the metering devices of 60.000 major Low Voltage customers of Distribution Network, belonging to the Interconnected and Non-Interconnected System and the provision of all relevant services for the integral construction of the project. Specifically, the Contract shall be implemented in a "turn key solution" basis and is expected to include comprehensive design, supply and installation of the equipment, the execution of all requisite tests and configuration and the delivery to HEDNO S.A, of the following: Measurement Data Telemetering and Processing Centre for all Major Low Voltage Customers of the Distribution Network (Primary and Back-Up) and Supply, installation and integration into the System of meters and communication equipment (modems) of the low voltage metering points of the distribution network. The project is expected to be completed within 26 months upon Contract's signing date.

11. 03. 2013

TITAN CEMENT COMPANY S.A.

Announcement - TITAN Group, referring to recent reports on the online and printed media, repeats that it is not within its intentions to move its headquarters from Greece.

29. 03. 2013

AGRICULTURAL BANK OF GREECE S.A.

ANNOUNCEMENT OF AGRICULTURAL BANK OF GREECE S.A. UNDER SPECIAL LIQUIDATION FROM THE DISPOSAL OF ITS STAKE AT HELLENIC SUGAR INDUSTRY S.A. - Agricultural Bank of Greece S.A under special liquidation announces that in the context of the tender procedure for the disposal of its stake (30.256.689 common shares that constitute 82,33% % of the paid in share capital) at HELLENIC SUGAR INDUSTRY S.A. has decided to declare CRISTAL FINANCIERE, 100% subsidiary of CRISTAL UNION SOCIETE COOPERATIVE AGRICOLE as Preferred Bidder and KRAJOWA SPOLKA CUKROWA S.A and LITEX COMMERCE JSC as Stand By Bidders.