ATHENS EXCHANGE S.A.

Χρηματιστήριο Αθηνών
Μηνιαίο Στατιστικό Δελτίο
Χρηματιστηριακές Εξελίξεις

Φεβρουάριος 2011

Athens Exchange
Monthly Statistical Bulletin
Exchange Developments

February 2011

ΟΜΙΛΟΣ ΕΛΛΗΝΙΚΑ ΧΡΗΜΑΤΙΣΤΗΡΙΑ
HELLENIC EXCHANGES GROUP

ΦΕΒΡΟΥΑΡΙΟΣ

2011

FEBRUARY

ΔΙΟΙΚΗΤΙΚΟ ΣΥΜΒΟΥΛΙΟ ΧΡΗΜΑΤΙΣΤΗΡΙΟΥ ΑΘΗΝΩΝ

ΛΑΖΑΡΙΔΗΣ ΣΩΚΡΑΤΗΣ	Πρόεδρος
ΜΑΝΑΛΗΣ ΓΚΙΚΑΣ	Αντιπρόεδρος
ΔΡΑΚΟΣ ΠΑΝΑΓΙΩΤΗΣ	"
ΖΑΚΚΑ ΒΑΣΙΛΙΚΗ	"
ΚΑΡΑΜΑΝΩΦ ΜΙΧΑΛΗΣ	"
ΚΟΥΡΤΑΛΗΣ ΕΛΕΥΘΕΡΙΟΣ	"
ΞΕΝΟΦΟΣ ΑΡΗΣ	"

ATHENS EXCHANGE BOARD OF DIRECTORS

LAZARIDIS SOKRATES	Chairman
MANALIS GKIKAS	Vice Chairman
DRAKOS PANAYIOTIS	"
ZAKKA VASILIKI	"
KARAMANOF MICHALIS	"
KOURTALIS ELEFTHERIOS	"
XENOFOS ARIS	"

ΠΕΡΙΕΧΟΜΕΝΑ

ΠΕΡΙΕΧΟΜΕΝΑ	Σελίδα Page	Διάγραμμα Πίνακας Chart table	CONTENTS
Περιεχόμενα	1-2		Contents
Εξελίξεις μηνός Φεβρουαρίου **2011**	3		Developments in February 2011
1. Αγορές και Δείκτες Χ.Α.			1. ATHEX Markets & Indices
Βασικοί Δείκτες Αγοράς Μετοχών Χρηματιστηρίου Αθηνών	4		Athex Main Stock Market Indices
Διάγραμμα Γ.Δ. Τιμών **&** Αξίας Συναλλαγών Χρεογράφων Χ.Α.	4	1	Composite Share Price Index Chart & Securities Value of Transactions Chart
Λοιποί Δείκτες Μετοχών Χ.Α.	5		Athex Other Market Indices
Κλαδικοί Δείκτες Μετοχών Χ.Α.	6		Athex Sector Market Indices
Χρηματιστηριακή Αξία **2011**	7		2011 Market Capitalisation
Διάγραμμα Χρηματιστηριακής Αξίας **2011**	7	2	2011 Market Capitalisation Chart
Αξία Συναλλαγών **2011**	8		2011 Value of Transactions
Διάγραμμα Αξίας Συναλλαγών **2011**	8	3	2011 Value of Transactions Chart
Συναλλαγές μηνός Φεβρουαρίου **2011**	9		February 2011 Transactions
2. Ανάλυση Συναλλακτικής Δραστηριότητας			2. Transactional Activity Analysis
Στοιχεία Μέσης Ημερήσιας Αξίας Συναλλαγών μετοχών ανά κατηγορία διαπραγμάτευσης	10-11		Average daily stocks value of transactions data per trading category
Στοιχεία Μέσης Ημερήσιας Αξίας Συναλλαγών μετοχών ανά δείκτη κατηγορίας Μεγάλης Κεφαλαιοποίησης	12-13		Average daily stocks value of transactions data per index of Big Cap category
Στοιχεία Μέσης Ημερήσιας Αξίας Συναλλαγών μετοχών ανά δείκτη κατηγορίας Μεσαίας **&** Μικρής Κεφαλαιοποίησης	14-15		Average daily stocks value of transactions data per index of Medium & Small Cap category
3. Μηνιαία Ρευστότητα			3. Monthly Liquidity
Μηνιαίοι Μέσοι Όροι **Spread**	16	4	Monthly average Spread
Μηνιαία μέση Κυκλοφοριακή Ταχύτητα	17	5-6	Monthly average Velocity
Μηνιαία ιστορική Μεταβλητότητα	18	7-8	Monthly historical Volatility
4. Στοιχεία Συναλλαγών Αξιών Χ.Α.			4. Trading data of the ATHEX equities market
Ομόλογα Διαπραγματεύσιμα με την Μέθοδο Εκφώνησης - Αντιφώνησης	19-20		Bonds Traded with the Open Outcry Method
Σημειώσεις Ομολόγων	21		Bonds Notes
Ομόλογα Διαπραγματεύσιμα στην Α.Α.Σ.Ε.	22		Bonds traded in Fixed Income Securities Market
Επεξήγηση Πινάκων	23		Explanation of Tables
Μηνιαία Στοιχεία Μετοχών	24-37		Monthly Stocks Data
Σημειώσεις Μετοχών	38		Stocks Notes
Σταθμισμένο **P/E** των επιμέρους κλάδων και συνόλου αγοράς	39-40		Sectoral and composite weighted P/E ratio
Σταθμισμένο **D.Y.** των επιμέρους κλάδων και συνόλου αγοράς	41-42		Sectoral and composite weighted D.Y. ratio

ΠΕΡΙΕΧΟΜΕΝΑ	Σελίδα Page	Διάγραμμα Πίνακας Chart table	CONTENTS
Οι **10** μετοχές με τα μεγαλύτερα και μικρότερα **P/E**	43		**10 stocks with the highest and the lowest P/E ratio**
Οι **10** μετοχές με τις μεγαλύτερες και μικρότερες **Μ**ερισματαποδόσεις	43		**10 stocks with the highest and the lowest Dividend Yields**
Οι **10** μετοχές με τις μεγαλύτερες και μικρότερες μεταβολές τιμής	43		**10 stocks with the highest and the lowest price changes**
Οι **10** μετοχές με την μεγαλύτερη Αξία Συναλλαγών	44		**10 stocks with the highest Transactions Value**
Οι **10** μετοχές με την μεγαλύτερη Εμπορευσιμότητα	44		**10 stocks with the highest Marketability**
Οι **10** μετοχές με την μεγαλύτερη Χρηματιστηριακή Αξία	44		**10 stocks with the highest Market Capitalisation**
Μεταβολές Μετοχικού Κεφαλαίου	45		**Share Capital Changes**
Δικαιώματα μετοχών	46		**Stocks Rights**
Αριθμός Εισηγμένων Ομολογιακών Δανείων, Εταιριών **&** Μετοχικών Εκδόσεων	47		**Number of Listed Bonds, Companies and Stock Issues**
Διάγραμμα αριθμού Εισηγμένων Εταιριών **&** Μετοχικών Εκδόσεων	47	9	**Number of Listed Companies and Stock Issues chart**
5. Σύγκριση Γ.Δ. του Χ.Α με δείκτες ξένων χρηματιστηρίων			**5. Comparison ATHEX Composite Index to foreign exchanges indices**
Κυριότεροι ευρωπαϊκοί χρηματιστηριακοί δείκτες	48		**Major european stock exchanges indices**
Διάγραμμα σωρευτικών μεταβολών	48	10	**Cumulative changes chart**
Στοιχεία συντελεστών συσχέτισης των κυριότερων ξένων χρηματιστηριακών δεικτών με Γ.Δ. Χ.Α	49-51		**Correlation co-efficients data between major foreign exchanges indices with the ATHEX composite index**
Πίνακας συντελεστών συσχέτισης των κυριότερων ξένων χρηματιστηριακών δεικτών με Γ.Δ. Χ.Α. **01/01/2011-28/02/2011**	52	11	**Table of correlation co-efficients data between the major foreign exchanges indices with the Athex composite index 01/01/2011-28/02/2011**
Διαγράμματα συσχέτισης των κυριότερων ξένων χρηματιστηριακών δεικτών με Γ.Δ. Χ.Α. **26/02/2010-28/02/2011**	53-55	12	**Correlation charts between major foreign exchanges indices with the Athex composite index for the period 26/02/2010-28/02/2011**
6. Ανακοινώσεις Χ.Α & Εισηγμένων Εταιρειών			**6. ATHEX & Listed Companies Announcements**
Πίνακας Ανακοινώσεων	56		**Table of Announcements**
Ανακοινώσεις Χ.Α.	57		**ATHEX Announcements**
Ανακοινώσεις Εισηγμένων Εταιριών	58-69		**Listed Co Announcements**

***** Τα αριθμητικά δεδομένα που περιέχονται στο Μηνιαίο Στατιστικό Δελτίο έχουν στρογγυλοποιηθεί, αναλόγως της μορφής στην οποία αυτά εμφανίζονται. Τα σφάλματα έτσι που τυχόν προκύπτουν είναι αμελητέα και οφείλονται στην στρογγύλευση αυτή.

Ευθύνη: Τα στοιχεία που περιέχονται στο παρόν δελτίο αποτελούν ιδιοκτησία του Χ.Α, έχουν αποκλειστικά στατιστικό χαρακτήρα και ως εκ τούτου δεν συνιστούν παροχή επενδυτικών ή άλλου είδους συμβουλών ή πρόσκληση για επένδυση σε προϊόντα που διαπραγματεύονται στο Χ.Α. Τα ανωτέρω στοιχεία προστατεύονται σύμφωνα με τις διατάξεις περί πνευματικής ιδιοκτησίας. Απαγορεύεται α) η με οποιοδήποτε τρόπο ή μέσο αναπαραγωγή, αναδημοσίευση, τροποποίηση, αντιγραφή, πώληση, μετάδοση ή διανομή του συνόλου ή μέρους τους, χωρίς αναφορά στην πηγή και β) η εμπορική εκμετάλλευση των στοιχείων από τρίτους.
Το Χ.Α. δεν φέρει καμία ευθύνη προερχόμενη άμεσα ή έμμεσα από χρήση ή τυχόν αλλοίωση των ανωτέρω στοιχείων όταν αυτά χρησιμοποιούνται από τρίτους.

***** The numeric data containedin the Monthly Statistical Bulletin have been rounded, depending on the way they are presented. Therefore any errors that may occur are negligible and due to this rounding.

Disclaimer: The data contained in this bulletin are a property of the ATHEX, are intended solely for statistical purposes and under no circumstances do they constitute investment proposals or other kinds of investment advice for products traded in the ATHEX. The above data are copyright protected. Users are forbidden to reproduce, modify, copy, sale, transmit or redistribute, by all reproduction means and methods, part or the whole of the above data, without reference to their source. The commercial exploitation of these data is, also, forbidden by third parties. ATHEX does not carry any responsibility, direct or indirect, derived from usage or accidental alteration of the above data when used by third parties.

ΕΚΔΟΤΗΣ : ΧΡΗΜΑΤΙΣΤΗΡΙΟ ΑΘΗΝΩΝ (Χ.Α.)
Υπεύθυνο Τμήμα : **Υπηρεσιών Πληροφόρησης Χ.Α.**
Λεωφόρος Αθηνών **110, 10442** Αθήνα, Τηλ.: **(210) 33.66.800, Fax: (210) 33.66.668**
www.athex.gr

PUBLISHER : ATHENS EXCHANGE (ATHEX)
Dpt in Charge : ATHEX Information Services
110, Athinon Ave., 104 42 Athens, Greece, Tel.: (210) 33.66.800, Fax: (210) 33.66.668
www.athex.gr

Τον Φεβρουάριο ο **Γενικός Δείκτης του Χρηματιστηρίου Αθηνών** έκλεισε στις **1576,86** μονάδες σημειώνοντας πτώση της τάξεως του **1,03%** σε σύγκριση με το κλείσιμο του προηγούμενου μήνα. Η ανώτατη τιμή του Φεβρουαρίου ήταν **1747,17** μονάδες, καταγράφηκε κατά την διάρκεια της συνεδρίασης της **21/02,** ενώ η κατώτατη τιμή του μήνα ήταν **1543,64** μονάδες και καταγράφηκε κατά την διάρκεια της συνεδρίασης της **28/02.**

Ο δείκτης **FTSE/XA 20,** έκλεισε στις **734,35** μονάδες σημειώνοντας πτώση **0,83%** σε σχέση με τον προηγούμενο μήνα που έκλεισε στις **740,51** μονάδες ενώ σε σχέση με τον αντίστοιχο Φεβρουάριο του **2010** που είχε κλείσει στις **952,75** μονάδες, σημείωσε πτώση **22,92%.** Ο δείκτης **FTSE/X.A Liquid Mid,** έκλεισε στις **1459,57** μονάδες σημειώνοντας άνοδο **2,15%** σε σχέση με τον προηγούμενο μήνα που έκλεισε στις **1428,87** μονάδες ενώ σε σχέση με τον αντίστοιχο Φεβρουάριο του **2010** που είχε κλείσει στις **1999,78** μονάδες, σημείωσε πτώση **27,01%.** Αντίστοιχα ο δείκτης **FTSE/XA Mid Cap** έκλεισε στις **1659,72** μονάδες σημειώνοντας άνοδο **2,17%** σε σχέση με τον προηγούμενο μήνα που είχε κλείσει **1624,45** μονάδες και σε σχέση με τον αντίστοιχο Φεβρουάριο του **2010** που είχε κλείσει στις **2272,44** μονάδες σημείωσε πτώση **26,96%.** Επίσης ο δείκτης **FTSE/XA Small Cap** έκλεισε στις **281,62** μονάδες σημειώνοντας πτώση **1,40%** σε σχέση με τον προηγούμενο μήνα που έκλεισε στις **285,62** μονάδες ενώ σε σχέση με τον αντίστοιχο Φεβρουάριο του **2010** που είχε κλείσει στις **360,53** μονάδες, σημείωσε πτώση **21,89% .**

Η **μηνιαία αξία συναλλαγών** έφτασε το ύψος των **2957,55** εκ. ευρώ. σε σχέση με τον Ιανουάριο που ήταν στο επίπεδο των **2245,59** εκ. ευρώ, σημείωσε άνοδο **31,70%** ενώ σε σχέση με τον αντίστοιχο Φεβρουάριο του **2010** που βρισκόταν στα **3934,73** εκ. ευρώ σημείωσε πτώση κατά **24,83%.**

Η **μέση ημερήσια συναλλακτική κίνηση** έφτασε τα **147,84** εκ. ευρώ έναντι **112,22** εκ. ευρώ του Ιανουαρίου και των **206,98** εκ. ευρώ του Φεβρουαρίου του **2010.** Ο **μέσος ημερήσιος αριθμός πράξεων** έφτασε τις **36762** έναντι **30237** του Ιανουαρίου και των **42256** σε σχέση με τον Φεβρουάριο του **2010.**

Η **χρηματιστηριακή αξία** των μετοχών στην τελευταία συνεδρίαση του μηνός έφτασε τα **60582,61** εκ. ευρώ έναντι **60931,34** εκ. ευρώ του Ιανουαρίου παρουσιάζοντας πτώση **0,57%** ενώ σε σχέση με τον Φεβρουάριο **2010** που είχε φτάσει στο επίπεδο των **73791,26** εκ. ευρώ σημείωσε πτώση κατά **17,90%.**

Από τις **μετοχές που κινήθηκαν περισσότερο** σε αξία τον μήνα Φεβρουάριο ξεχώρισαν οι: ΕΘΝΙΚΗ ΤΡΑΠΕΖΑ **(ΚΟ), ALPHA** BANK, ΤΡΑΠΕΖΑ ΠΕΙΡΑΙΩΣ **(**ΚΟ**), MARFIN POPULAR BANK** (ΚΟ) και ΟΠΑΠ **(**ΚΟ**).**

In February, the ATHEX Composite Share Price Index closed at 1576.86 units and compared to last month's closing price, was decreased by 1.03%. During the month of February, the highest price which was 1747.17 units was recorded during the session of 21/02, while the lowest price which was 1543.64 units was recorded during the session of 28/02.

The FTSE/ATHEX 20 Index closed at 734.35 units, marking a decrease of 0.83% compared to the previous month's closing price which was 740.51 units and a decrease of 22.92% compared to February 2010 closing price that was 952.75 units. The FTSE/ATHEX Liquid Mid Index closed at 1459.57 units, marking an increase of 2.15% compared to the previous month's closing price which was 1428.87 units and a decrease of 27.01% compared to February 2010 closing price that was 1999.78 units. The FTSE/ATHEX Mid Cap Index closed at 1659,72 units, recording an increase of 2.17% compared to the previous month's closing price which was 1624,45 units and a decrease of 26.96% compared to February 2010 closing price that was 2272.44 units. The FTSE/ATHEX Small Cap index closed at 281.62 units, recording a decrease of 1.40% compared to the previous month's closing price which was 285.62 units and a decrease of 21.89% compared to February 2010 closing price that was 360.53 units.

The monthly value of transactions reached 2957.55 million euros, recording an increase of 31.70% compared to 2245.59 million euros recorded in January and a decrease of 24.83% compared to February 2010 (3934.73 mill. euros).

The average daily value of transactions mounted to 147.84 million euros versus 112.22 in January and 206.98 million euros compared to February 2010. The average daily number of trades reached 36762 versus 30237 in January and 42256 compared to February 2010.

The market capitalisation of shares during the last trading session of the month amounted to 60582.61 million euros and compared to January's figure which was 60931.34 million euros marks a decrease of 0.57%. Compared to February 2010 capitalisation recorded at 73791.26 million signalling a decrease of 17.90%.

Also, among the most active shares in February were the shares of: NATIONAL BANK (CR), ALPHA BANK **(CR), PIRAEUS BANK (CR), MARFIN POPULAR BANK (CR) and OPAP (CR).**

1.1 ΒΑΣΙΚΟΙ ΔΕΙΚΤΕΣ ΑΓΟΡΑΣ ΜΕΤΟΧΩΝ ΧΡΗΜΑΤΙΣΤΗΡΙΟΥ ΑΘΗΝΩΝ - ATHEX MAIN STOCK MARKET INDICES *

Βάση Δείκτη **FTSE/**XA **20-FTSE/ATHEX 20 Index Base: 23.09.1997 = 1000** Μονάδες **- Units,**
Βάση Δείκτη **FTSE/ATHEX Liquid Mid -FTSE/ATHEX Liquid Mid Index Base: 31.10.2008 = 2000** Μονάδες **- Units**
Βάση Δείκτη **FTSE/X.A - Χ.Α.Κ** Τραπεζικός Δείκτης **-FTSE/ATHEX - CSE Banking Index Base: 31.10.2008 = 2000** Μονάδες **- Units**
Βάση Δείκτη Τιμών Μεσαίας **&** Μικρής Κεφαλαιοποίησης **- Athex Mid & SmallCap Category Price Index Index Base: 28.11.2008 = 5000** Μονάδες **- Units**
Βάση Δείκτη **FTSE/**XA **MID 40-FTSE/ATHEX MID 40 Index Base: 08.12.1999 = 1000** Μονάδες **- Units,** Βάση Δείκτη **FTSE/**XA **SmallCap 80-FTSE/ATHEX SmallCap 80 Index Base: 31.05.2001,**
Βάση Δείκτη **FTSE/**XA **140-FTSE/ATHEX 140 Index Base: 31.12.2002 = 2000** Μονάδες **- Units,** Βάση Δείκτη **FTSE MED 100 - FTSE MED 100 Index Base:19.06.2003=5000** Μονάδες **- Units,**
Βάση Δείκτη **FTSE/**XA **INTERNATIONAL-FTSE/ATHEX INTERNATIONAL Index Base: 30.12.2005 = 5000** Μονάδες **- Units,**
Βάση Δείκτη **GT - 30 Price Index Index Base: 31.12.2005 = 1000** Μονάδες **- Units**

Μήνας Months	Γενικός Δείκτης ΧΑ ATHEX Composite Index			FTSE/X.A. 20 - FTSE/Athex 20	FTSE/X.A Liquid Mid FTSE/ATHEX Liquid Mid	FTSE/X.A. Mid Cap - FTSE/Athex Mid Cap	Δείκτης Τιμών Μεσαίας & Μικρής Κεφαλαιοποίησης Χ.Α ATHEX Mid & SmallCap Price Index	FTSE/X.A. SmallCap- FTSE/Athex SmallCap	GT-30 Δείκτης Τιμών GT-30 Price Index	FTSE/X.A.- Χ.Α.Κ. Τραπεζικός Δείκτης - FTSE/Athex - CSE Banking Index	FTSE/X.A. International - FTSE/Athex International	FTSE/X.A. Δείκτης Αγοράς - FTSE/Athex Market Index
	Κλείσιμο Last	Κατώτερη Έτους Year Low	Ανώτερη Έτους Year High									
2010 Φεβ. - Feb.	1,913.16	1,791.31	2,366.82	952.75	1,999.78	2,272.44	4,513.11	360.53	721.63	1,571.52	2,532.15	2,163.07
Μάρ. - Mar.	2,067.49	1,791.31	2,366.82	1,025.69	2,125.96	2,385.97	4,556.74	368.16	822.23	1,683.85	2,716.90	2,319.25
Απρ. - Apr.	1,869.99	1,664.10	2,366.82	922.08	1,804.92	2,025.74	4,036.55	323.25	841.01	1,462.29	2,426.96	2,070.41
Μάιος - May	1,550.78	1,527.77	2,366.82	744.88	1,590.76	1,801.62	3,501.33	289.41	773.32	1,149.50	1,984.54	1,694.99
Ιούν.-Jun.	1,434.22	1,383.01	2,366.82	674.76	1,522.10	1,724.36	3,398.46	284.56	757.45	1,019.48	1,809.87	1,548.06
Ιούλ.-Jul.	1,681.98	1,383.01	2,366.82	826.85	1,747.33	1,974.41	3,908.74	333.55	841.54	1,375.20	2,199.14	1,880.37
Αύγ. - Aug.	1,555.41	1,383.01	2,366.82	757.57	1,572.61	1,776.77	3,630.18	312.40	831.49	1,233.58	2,011.32	1,720.19
Σεπ. - Sep.	1,471.04	1,383.01	2,366.82	707.05	1,453.75	1,639.07	3,335.03	273.55	867.47	1,104.14	1,874.79	1,601.12
Οκτ. - Oct.	1,547.43	1,383.01	2,366.82	747.98	1,527.60	1,717.57	3,330.02	279.79	900.64	1,166.02	1,980.79	1,691.08
Νοέμ.-Nov.	1,419.67	1,383.01	2,366.82	671.33	1,270.79	1,439.60	2,894.73	241.39	860.26	966.40	1,765.46	1,506.11
Δεκ.-Dec.	1,413.94	1,383.01	2,366.82	663.10	1,317.79	1,498.57	2,958.40	254.41	825.62	935.78	1,752.44	1,497.09
Ιαν. - Jan.	1,593.30	1,351.65	1,606.88	740.51	1,428.87	1,624.45	3,438.26	285.62	778.75	1,036.50	1,951.30	1,668.34
2011 Φεβ. - Feb.	1,576.86	1,351.65	1,747.17	734.35	1,459.57	1,659.72	3,364.03	281.62	754.38	1,025.63	1,940.60	1,658.96

- Από τον Ιανουάριο **2006** εφαρμόζεται η διεθνώς αναγνωρισμένη κλαδική κατάταξη **FTSE Dow Jones Industry Classification Benchmark (ICB)** στο Χρηματιστήριο Αθηνών

- Since January 2006 the internationally known sector classification FTSE Dow Jones Industry Classification Benchmark (ICB) is applied in Athex .

1. Διάγραμμα Γ.Δ. Τιμών & Αξίας Συναλλαγών Χρεογράφων Χρηματιστηρίου Αθηνών (Βάση Δείκτη - Index Base: 31.12.1980 = 100 Μονάδες - Units)
Composite Price Share Index Chart & Securities' Value of Transactions Chart

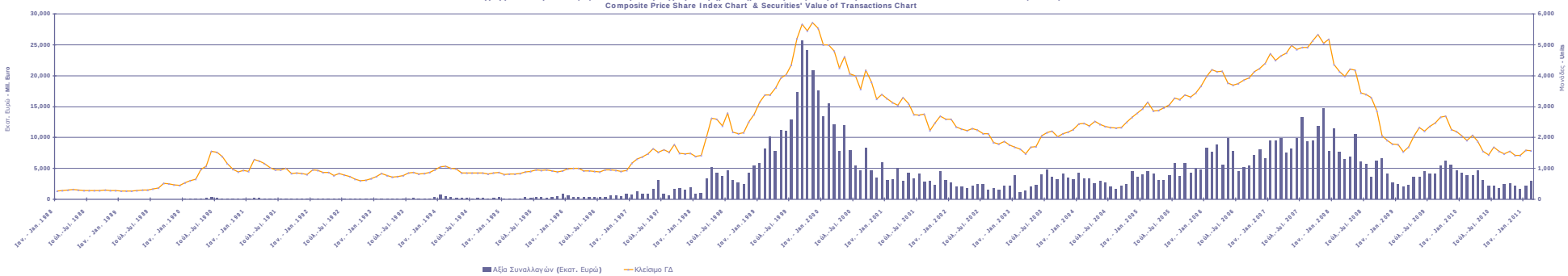

1.2 ΛΟΙΠΟΙ ΔΕΙΚΤΕΣ ΜΕΤΟΧΩΝ ΧΡΗΜΑΤΙΣΤΗΡΙΟΥ ΑΘΗΝΩΝ - ATHEX OTHER MARKET INDICES *

Βάση Δείκτη Συνολικής Απόδοσης Γενικού Δείκτη Χ.Α - **Total Returns Index of ATHEX Composite Index:01.03.2001=3110.59** Μονάδες - **Units**

Μήνας Months	FTSE/Med 100 - FTSE/Med 100	Συν. Απόδοσης Γενικού Δείκτη ΧΑ Total Return of ATHEX Composite Index	FTSE/X.A. 20 Συνολικής Απόδοσης - FTSE/Athex 20 Total Return Index	FTSE/X.A Liquid Mid Συνολικής Απόδοσης FTSE/ATHEX Liquid Mid Total Return Index	FTSE/X.A Mid 40 Συνολικής Απόδοσης FTSE/ATHEX Mid 40 Total Return Index	GT-30 Συνολικής Απόδοσης GT-30 Total Return Index	FTSE/X.A.-X.AK Τραπεζικός Δείκτης Συνολικής Απόδοσης FTSE/ATHEX-CSE Banking Total Return Index	FTSE/X.A International Συνολικής Απόδοσης - FTSE/ATHEX Total Return Index
2010 Φεβ. - Feb.	7,136.11	2,517.92	1,232.23	2,150.17	2,744.09	795.59	1,699.73	2,839.99
Μάρ. - Mar.	7,694.81	2,722.10	1,326.56	2,285.84	2,884.94	908.23	1,821.21	3,047.65
Απρ. - Apr.	7,086.91	2,462.07	1,192.58	1,940.67	2,449.35	933.92	1,581.56	2,722.41
Μάιος - May	6,443.08	2,046.57	966.26	1,717.88	2,195.40	867.25	1,248.37	2,233.92
Ιούν.-Jun.	6,206.34	1,917.38	890.49	1,657.61	2,116.53	850.19	1,110.49	2,070.01
Ιούλ.-Jul.	6,348.92	2,271.96	1,095.38	1,909.56	2,431.96	947.57	1,497.97	2,524.60
Αύγ. - Aug.	6,338.85	2,101.42	1,003.61	1,721.11	2,191.33	936.26	1,343.68	2,309.34
Σεπ. - Sep.	6,274.80	1,987.44	936.70	1,591.05	2,021.51	976.77	1,202.68	2,152.59
Οκτ. - Oct.	6,351.67	2,094.99	992.91	1,671.89	2,118.28	1,014.41	1,273.06	2,278.31
Νοέμ.-Nov.	6,288.89	1,922.02	891.18	1,390.84	1,775.48	968.94	1,055.11	2,030.62
Δεκ.-Dec.	6,478.66	1,921.81	884.00	1,443.52	1,849.71	931.01	1,021.67	2,023.41
Ιαν. - Jan.	6,453.99	2,165.59	987.21	1,565.18	2,005.13	878.16	1,131.59	2,253.00
2011 Φεβ. - Feb.	6,320.25	2,143.25	978.99	1,598.79	2,048.68	850.68	1,119.74	2,240.64

- Από τον Ιανουάριο **2006** εφαρμόζεται η διεθνώς αναγνωρισμένη κλαδική κατάταξη **FTSE Dow Jones Industry Classification Benchmark (ICB)** στο Χρηματιστήριο Αθηνών
- Since January 2006 the internationally known sector classification FTSE Dow Jones Industry Classification Benchmark (ICB) is applied in Athex .

1.3 ΚΛΑΔΙΚΟΙ ΔΕΙΚΤΕΣ ΜΕΤΟΧΩΝ ΧΡΗΜΑΤΙΣΤΗΡΙΟΥ ΑΘΗΝΩΝ - ATHEX SECTOR MARKET INDICES *

Βάση Κλαδικών Δεικτών Χ.Α - **Sectoral Indices Base: 30.12.2005=5000**

Βάση Δείκτη 'Ολων των Μετοχών-**All Share Index Base: 04.01.1988 = 100** Μονάδες - **Units**

Μήνας Months	FTSE/Χ.Α. Τράπεζες - FTSE/Athex Banks	FTSE/Χ.Α. Ασφάλειες - FTSE/Athex Insurance	FTSE/Χ.Α. Χρηματοοικονομικές Υπηρεσίες - FTSE/Athex Financial Services	FTSE/Χ.Α. Βιομηχανικά Προϊόντα & Υπηρεσίες - FTSE/Athex Industrial Goods & Services	FTSE/Χ.Α. Εμπόριο - FTSE/Athex Retail	FTSE/Χ.Α. Ακίνητης Περιουσίας - FTSE/Real Estate	FTSE/Χ.Α. Προσωπικά & Οικιακά Προϊόντα - FTSE/Athex Personal & Household Goods	FTSE/Χ.Α. Τρόφιμα & Ποτά - FTSE/Athex Food & Beverage	FTSE/Χ.Α. Πρώτες Ύλες - FTSE/Athex Basic Resources	FTSE/Χ.Α. Κατασκευές & Υλικά - FTSE/Athex Construction & Materials	FTSE/Χ.Α. Πετρέλαιο & Αέριο - FTSE/Athex Oil & Gas	FTSE/Χ.Α. Χημικά - FTSE/Athex Chemicals	FTSE/Χ.Α. Μέσα Ενημέρωσης FTSE/Athex Media	FTSE/Χ.Α. Ταξίδια & Αναψυχή FTSE/Athex Travel & Leisure	FTSE/Χ.Α. Τεχνολογία - FTSE/Athex Technology	FTSE/Χ.Α. Τηλεπικοινωνίες - FTSE/Athex Telecommunications	FTSE/Χ.Α. Υπηρεσίες Κοινής Ωφέλειας - FTSE/Athex Utilities	FTSE/Χ.Α. Υγεία - FTSE/Athex Health Care	Όλων των μετοχών - All Share Index
2010 Φεβ. - Feb.	2,112.75	1,470.21	3,398.81	3,344.58	2,729.25	3,811.56	3,405.90	6,449.43	2,312.04	2,871.81	3,056.55	7,746.92	2,729.88	2,712.25	1,040.05	2,356.20	3,292.06	3,937.85	594.83
Μάρ. - Mar.	2,258.41	1,665.45	3,325.40	3,545.00	2,732.71	3,605.45	3,815.28	7,140.22	2,658.12	3,062.16	3,235.42	7,277.00	2,682.70	2,957.64	1,099.09	2,529.61	3,807.66	3,859.46	634.13
Απρ. - Apr.	1,962.03	1,696.90	2,914.84	3,258.78	2,267.61	2,844.89	3,263.13	7,311.79	2,394.83	2,899.91	3,008.55	6,311.68	2,124.42	2,702.02	881.62	2,298.40	3,549.25	2,864.80	574.25
Μάιος - May	1,534.80	1,571.01	2,143.45	3,140.61	2,081.52	2,652.21	2,835.29	6,491.14	2,096.13	2,280.93	2,270.33	5,663.64	1,774.15	2,305.17	762.36	1,857.98	3,520.47	2,678.00	485.72
Ιούν.-Jun.	1,363.58	1,494.83	2,045.47	3,073.26	1,944.20	2,500.16	3,096.52	6,310.46	1,943.81	2,267.21	2,236.46	5,515.71	1,786.19	1,843.55	747.29	1,706.59	3,267.41	2,364.13	446.32
Ιούλ.-Jul.	1,845.44	1,816.80	2,635.91	3,563.84	2,064.33	2,940.58	3,445.24	6,507.74	2,472.96	2,556.04	2,432.43	6,470.54	1,800.64	2,086.97	858.39	1,714.85	3,463.00	2,578.87	519.41
Αύγ. - Aug.	1,659.85	1,802.43	2,153.08	3,182.78	1,971.21	3,023.00	2,916.32	6,686.73	2,191.77	2,251.85	2,318.63	6,673.06	1,579.39	2,147.93	791.08	1,491.89	3,165.94	2,330.58	482.76
Σεπ. - Sep.	1,481.52	1,653.42	1,987.38	3,130.04	1,598.15	2,753.49	2,743.58	6,916.10	2,099.50	2,251.23	2,151.05	5,992.67	1,287.76	2,077.04	705.76	1,453.36	3,151.12	1,807.14	447.11
Οκτ. - Oct.	1,558.42	1,759.31	2,062.82	3,326.66	1,853.48	2,787.69	3,115.39	6,663.70	2,177.05	2,351.89	2,280.24	6,644.55	1,204.53	2,405.78	709.53	1,582.73	3,313.50	1,481.53	470.51
Νοέμ.-Nov.	1,292.98	1,513.04	1,658.17	3,087.42	1,533.96	2,392.74	2,779.39	7,008.89	1,934.96	2,141.62	2,150.40	6,509.25	811.57	2,178.67	544.77	1,924.05	2,926.90	930.43	423.48
Δεκ.-Dec.	1,250.99	1,846.51	1,788.73	3,368.28	1,721.42	2,492.83	2,877.14	6,931.32	2,144.71	2,380.78	2,257.81	6,826.51	805.55	2,257.32	630.58	1,687.33	3,002.83	763.04	419.87
Ιαν. - Jan.	1,384.24	1,703.74	1,918.85	3,782.08	2,099.90	2,489.62	2,935.02	7,707.32	2,637.99	2,395.55	2,722.98	7,937.32	873.96	2,539.20	705.00	2,075.44	3,336.29	818.06	463.56
2011 Φεβ. - Feb.	1,370.87	1,624.68	2,337.84	3,655.48	2,135.42	2,539.01	3,182.01	7,077.94	2,595.53	2,405.75	2,770.62	7,485.86	839.53	2,605.36	660.78	2,050.66	3,167.68	765.13	460.65

- Από τον Ιανουάριο **2006** εφαρμόζεται η διεθνώς αναγνωρισμένη κλαδική κατάταξη **FTSE Dow Jones Industry Classification Benchmark (ICB)** στο Χρηματιστήριο Αθηνών
- **Since January 2006 the internationally known sector classification FTSE Dow Jones Industry Classification Benchmark (ICB) is applied in Athex .**

ΧΡΗΜΑΤΙΣΤΗΡΙΑΚΗ ΑΞΙΑ 2011 (σε Εκατομμύρια Ευρώ)
2011 MARKET CAPITALISATION (Million Euro)

	ΑΞΙΕΣ ΣΤΑΘΕΡΟΥ ΕΙΣΟΔΗΜΑΤΟΣ - BONDS				ΜΕΤΟΧΕΣ - SHARES				
ΜΗΝΑΣ MONTH	Δάνεια Ελληνικού Δημοσίου Greek State Bonds	Άλλα Ομόλογα Other Bonds	Δάνεια Επιχειρήσεων & Διεθνών Οργανισμών Corporate Bonds & Bonds of International Organizations	ΣΥΝΟΛΟ ΔΑΝΕΙΩΝ BONDS TOTAL	ΚΑΤΗΓΟΡΙΑ ΜΕΓΑΛΗΣ ΚΕΦΑΛΑΙΟΠΟΙΗΣΗΣ - BIG CAPITALISATION	ΚΑΤΗΓΟΡΙΑ ΜΕΣΑΙΑΣ & ΜΙΚΡΗΣ ΚΕΦΑΛΑΙΟΠΟΙΗΣΗΣ MEDIUM & SMALL CAPITALISATION	ΚΑΤΗΓΟΡΙΑ ΧΑΜΗΛΗΣ ΔΙΑΣΠΟΡΑΣ ΚΑΙ ΕΙΔΙΚΩΝ ΧΑΡ/ΚΩΝ LOW DISPERSION AND SPECIFIC FEAUTURES CATEGORY	ΚΑΤΗΓΟΡΙΑ ΕΠΙΤΗΡΗΣΗΣ UNDER SUPERVISION	ΣΥΝΟΛΟ ΜΕΤΟΧΩΝ SHARES TOTAL
2006	189,554.58	1,928.29	65.94	191,548.81	143,783.71	10,703.19	2,525.82	916.00	157,928.71
2007	193,690.61	925.60	43.05	194,659.26	166,220.33	15,119.49	13,775.00	387.65	195,502.47
2008	199,823.54	1,237.52	798.09	201,859.15	55,278.24	6,677.14	5,873.98	291.89	68,121.25
2009	193,367.63	2,341.14	735.47	196,444.25	70,440.02	5,588.56	6,954.40	464.49	83,447.47
2010* Φεβ. - Feb.	237,627.42	5,210.73	711.04	243,549.20	61,300.97	4,849.02	7,238.39	402.88	73,791.26
Μάρ. - Mar.	237,627.42	5,160.96	975.09	243,763.47	65,804.92	5,029.58	7,509.74	585.33	78,929.55
Απρ. - Apr.	255,493.04	7,211.07	957.62	263,661.72	59,471.06	4,661.10	6,955.93	376.50	71,464.59
Μάιος - May	247,236.04	4,967.31	953.06	253,156.42	49,485.38	4,175.59	6,507.08	313.40	60,481.45
Ιούν.-Jun.	237,235.95	4,967.31	924.96	243,128.23	44,925.86	3,963.36	6,406.49	303.99	55,599.71
Ιούλ.-Jul.	237,625.95	6,820.87	953.30	245,400.13	53,842.93	4,376.46	5,702.18	360.63	64,282.19
Αύγ. - Aug.	237,625.95	4,680.65	949.78	243,256.38	49,809.70	4,246.23	5,366.70	371.09	59,793.72
Σεπ. - Sep.	237,625.95	6,594.49	934.42	245,154.86	48,959.56	3,745.49	4,431.34	573.05	57,709.44
Οκτ. - Oct.	237,625.95	6,594.49	942.75	245,163.19	51,219.52	3,889.11	4,364.86	522.17	59,995.67
Νοέμ.-Nov.	237,625.95	7,168.51	937.63	245,732.08	46,325.79	3,652.26	3,884.81	464.51	54,327.36
Δεκ.-Dec.	237,625.95	7,135.42	908.85	245,670.21	45,591.83	3,715.71	4,081.96	568.89	53,958.38
2011* Ιαν. - Jan.	237,625.95	7,135.42	894.65	245,656.02	53,224.81	4,066.92	3,115.88	523.74	60,931.34
Φεβ. - Feb.	239,898.17	4,632.61	922.00	245,452.78	52,693.22	4,028.98	3,324.58	535.83	60,582.61

Από τον Ιανουάριο **2006** εφαρμόζεται η διεθνώς αναγνωρισμένη κλαδική κατάταξη **FTSE Dow Jones Industry Classification Benchmark (ICB)** στο Χρηματιστήριο Αθηνών **- Since January 2006,the internationally known sector classification FTSE Dow Jones Industry Classification Benchmark (ICB) is applied in Athex**

******* Περιλαμβάνονται τα Ομόλογα Κρατικών Τραπεζών και τα Εντοκα Γραμάτια Ελληνικού Δημοσίου **- The Bank Short Term Bonds and the Greek T-Bills are included.**

2. Διάγραμμα Χρηματιστηριακής Αξίας (Εκατομμύρια Ευρώ) - Market Capitalisation Chart (Million Euro)

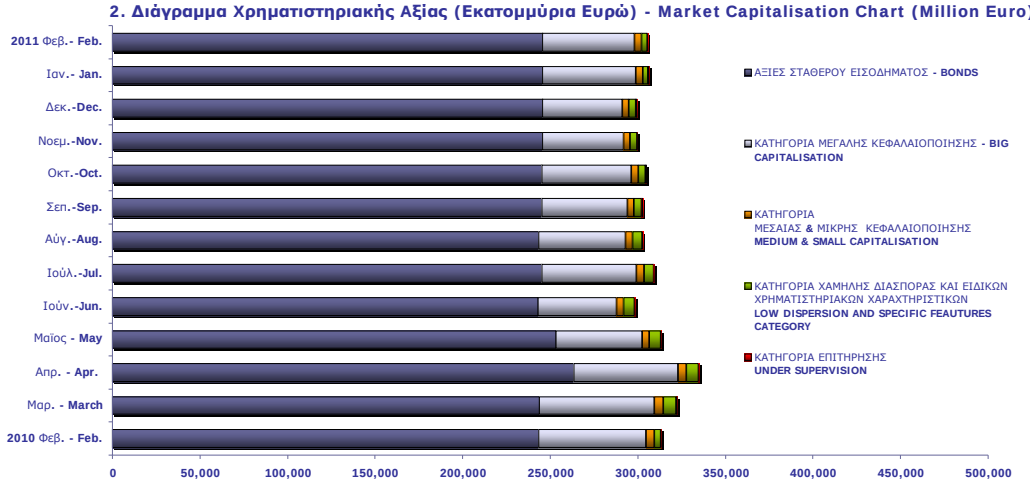

Α Ξ ΙΑ Σ Υ Ν Α Λ Λ Α Γ Ω Ν 2011 (σε Εκατομμύρια Ευρώ)
2011 V A L U E OF T R A N S A C T I O N S (Million Euro)

ΜΗΝΑΣ MONTH	ΑΞΙΕΣ ΣΤΑΘΕΡΟΥ ΕΙΣΟΔΗΜΑΤΟΣ BONDS	ΜΕΤΟΧΕΣ - SHARES					ΔΙΑΠΡΑΓΜΑΤΕΥΣΙΜΑ ΑΜΟΙΒΑΙΑ ΚΕΦΑΛΑΙΑ (Δ.Α.Κ) ETFs	ΓΕΝΙΚΟ ΣΥΝΟΛΟ GRAND TOTAL
		ΚΑΤΗΓΟΡΙΑ ΜΕΓΑΛΗΣ ΚΕΦΑΛΑΙΟΠΟΙΗΣΗ TOTAL OF SHARES BIG CAPITALISATION	Διάθεση Υφιστάμενων μετοχών Distribution of Already Issued Shares	ΚΑΤΗΓΟΡΙΑ ΜΕΣΑΙΑΣ & ΜΙΚΡΗΣ ΚΕΦΑΛΑΙΟΠΟΙΗΣΗΣ MEDIUM & SMALL CAPITALISATION	ΚΑΤΗΓΟΡΙΑ ΧΑΜΗΛΗΣ ΔΙΑΣΠΟΡΑΣ ΚΑΙ ΕΙΔΙΚΩΝ ΧΑΡ/ΚΩΝ LOW DISPERSION AND SPECIFIC FEAUTURES CATEGORY	ΚΑΤΗΓΟΡΙΑ ΕΠΙΤΗΡΗΣΗΣ UNDER SUPERVISION		
2006	5.68	77,423.00	639.35	6,873.01	187.92	210.72	0.00	85,339.69
2007	13.43	111,143.93	30.07	9,081.25	839.36	171.85	0.00	121,279.89
2008	28.60	75,587.75	0.00	1,814.95	588.09	93.81	61.22	78,174.41
2009	19.01	48,797.86	0.00	1,548.76	332.07	97.93	71.19	50,866.82
2010* Φεβ. - Feb.	2.11	3,855.71	0.00	56.13	15.59	2.55	2.65	3,934.73
Μάρ. - Mar.	0.74	3,734.96	0.00	97.68	19.14	6.17	10.72	3,869.42
Απρ. - Apr.	1.64	4,620.60	0.00	59.35	7.24	3.01	10.72	4,702.56
Μάιος - May	1.30	3,143.12	0.00	42.57	5.55	3.01	4.46	3,200.01
Ιούν.-Jun.	0.53	2,131.08	0.00	53.38	14.56	11.96	6.43	2,217.94
Ιούλ.-Jul.	1.22	2,215.89		58.16	8.80	1.35	1.98	2,287.39
Αύγ. - Aug.	0.91	1,671.11		39.70	5.43	1.66	0.25	1,719.05
Σεπ. - Sep.	1.17	2,349.95		37.70	14.79	1.78	1.00	2,406.39
Οκτ. - Oct.	0.55	2,523.57		53.90	6.98	1.63	2.75	2,589.37
Νοέμ.-Nov.	2.52	2,121.13		36.76	4.33	0.89	4.65	2,170.29
Δεκ.-Dec.	0.49	1,584.01		63.14	4.98	2.11	2.55	1,657.28
Σύνολο 2010 Total	15.64	34,235.72	0.00	673.18	113.95	38.57	54.09	35,131.15
2011* Ιαν. - Jan.	1.22	2,170.20		62.53	7.58	1.35	2.72	2,245.59
Φεβ. - Feb.	0.68	2,823.95		117.56	10.81	1.01	3.55	2,957.55
Σύνολο 2011 Total	1.90	4,994.15	0.00	180.08	18.39	2.36	6.26	5,203.15

Από τον Ιανουάριο **2006** εφαρμόζεται η διεθνώς αναγνωρισμένη κλαδική κατάταξη **FTSE Dow Jones Industry Classification Benchmark (ICB)** στο Χρηματιστήριο Αθηνών-**Since January 2006 , the internationally known sector classification FTSE Dow Jones Industry Classification Benchmark (ICB) is applied in Athex**

Η αξία συναλλαγών των δικαιωμάτων των μετοχών συμπεριλαμβάνεται στις κατά κατηγορία συναλλαγές-**The rights' value of transactions is included in the value transactions per category**

3. Διάγραμμα Αξίας Συναλλαγών (Εκατομμύρια Ευρώ) -
Value of Transactions Chart (Million Euro)

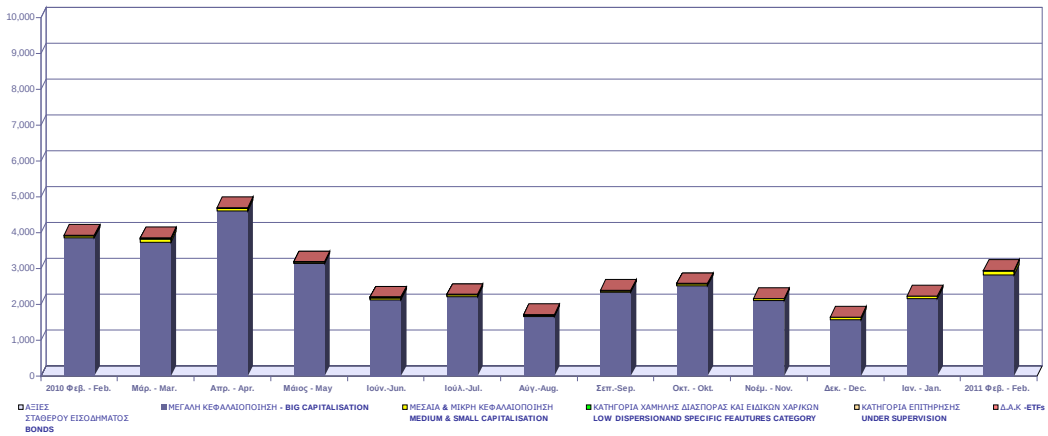

Συναλλαγές τον Φεβρουάριο 2011
February 2011 Transactions

	Όγκος Συναλλαγών Volume of Transactions	Αξία Συναλλαγών (Ευρώ) Value of Transactions (Euro)	Ποσοστό Συμμετοχής Percentage (%)
Α. Δάνεια - Bonds			
Ομολογιακά Δάνεια Επιχειρήσεων (Α.Α.Σ.Ε.) - **Corporate Bonds (F.I.S.M.)**	732,011	683,354.50	0.02
Ομολογιακά Δάνεια Διεθνών Οργανισμών (Α.Α.Σ.Ε.)- **Bonds of International Organizations (F.I.S.M.)**	0	0.00	0.00
Ομολογιακά Δάνεια Ελληνικού Δημοσίου (Α.Α.Σ.Ε.)- **Bonds of the Hellenic Republic (F.I.S.M.)**	0	0.00	0.00
Δάνεια Απαλλοτριώσεως & Λαχειοφόρα - **Expropriation & Lottery Bonds**	0	0.00	0.00
Νομικών Προσώπων & Εταιριών σε Ξ.Ν. & Δρχ.-**Corporation Bonds in F.X. & GRD**	0	0.00	0.00
Ο.Ε.Δ. με ρήτρα **ECU, USD, DEM, GBP - Government Bonds Linked to F.X.**	0	0.00	0.00
Ομόλογα Ελλην. Δημ. Δραχμικά Φυσ. Τίτλοι (Α.Α.Σ.Ε.)- **Govern. Bonds in GRD/ Materialized Titles (F.I.S.M.)**	0	0.00	0.00
Ομόλογα Ελλην. Δημ. Δραχμικά Άυλοι Τίτλοι - **Govern. Bonds in GRD/ Dematerialized Titles**	0	0.00	0.00
Δάνεια Οικονομικής Εξυγιάνσεως - **Economic Recovery Government Bonds**	0	0.00	0.00
Ετήσια Ομόλογα Κρατικών Τραπεζών - **State-Owned Banks Short Term Bonds**	0	0.00	0.00
Έντοκα Γραμμάτια του Ελληνικού Δημοσίου - **Greek Treasury Bills**	0	0.00	0.00
Σύνολο Ομολόγων Διαπραγματεύσιμα στην Α.Α.Σ.Ε. - Total of Bonds Traded in F.I.S.M. @	*732,011*	*683,354.50*	*0.02*
Σύνολο (εκτός Α.Α.Σ.Ε.) - Total of Bonds (F.I.S.M. excluded)	*0*	*0.00*	*0.00*
Σύνολο Δανείων - Total of Bonds	*732,011*	*683,354.50*	*0.02*
Β. Μετοχές - Shares **			
Τράπεζες-**Banks**	592,582,902	1,752,868,962.35	59.27
Χρηματοοικονομικές Υπηρεσίες-**Financial Services**	79,236,441	107,529,001.66	3.64
Ακίνητη Περιουσία - **Real Estate**	12,539,543	18,713,902.80	0.63
Ασφάλειες-**Insurance**	213,521	123,294.18	0.00
Βιομηχανικά Προϊόντα & Υπηρεσίες-**Industrial Goods & Services**	18,752,179	50,737,538.53	1.72
Κατασκευές & Υλικά Κατασκευών-**Construction & Materials**	31,978,482	102,403,687.42	3.46
Εμπόριο-**Retail**	2,847,022	19,367,711.66	0.65
Μέσα Ενημέρωσης-**Media**	1,393,975	985,665.70	0.03
Πετρέλαιο & Αέριο-**Oil & Gas**	5,247,293	43,401,066.71	1.47
Προσωπικά & Οικιακά Αγαθά-**Personal & Household Goods**	15,237,099	38,709,725.56	1.31
Πρώτες Ύλες-**Basic Resources**	19,420,474	57,896,864.45	1.96
Υπηρεσίες Κοινής Ωφέλειας-**Utilities**	15,584,914	167,636,908.87	5.67
Τεχνολογία-**Technology**	32,023,086	18,793,332.24	0.64
Τηλεπικοινωνίες-**Telecommunications**	24,277,067	184,529,499.63	6.24
Τρόφιμα & Ποτά-**Food & Beverage**	12,037,542	152,787,496.18	5.17
Υγεία-**Health Care**	35,575,704	20,870,228.21	0.71
Ταξίδια & Αναψυχή-**Travel & Leisure**	29,217,624	214,528,595.35	7.25
Χημικά-**Chemicals**	1,578,303	1,439,567.42	0.05
Κατηγορία Μεγάλης Κεφαλαιοποίησης - Big Capitalisation	*764,884,918*	*2,823,946,503.94*	*95.48*
Κατηγορία Μεσαίας & Μικρής Κεφαλαιοποίησης - Medium & Small Capitalisation	*133,865,640*	*117,555,028.27*	*3.97*
Κατηγορία Χαμηλής Διασποράς και Ειδικών Χαρακτηριστικών - Low Dispersion and Specific Feautures Category	*26,312,873*	*10,812,201.70*	*0.37*
Κατηγορία Επιτήρησης - Under Supervision	*4,679,740*	*1,009,315.01*	*0.03*
Σύνολο Μετοχών - Total of Shares	*929,743,171*	*2,953,323,048.92*	*99.86*
Γ. Διαπραγματεύσιμα Αμοιβαία Κεφάλαια (Δ.Α.Κ) - ETFs	402,392	*3,548,164.62*	0.12
ΓΕΝΙΚΟ ΣΥΝΟΛΟ - GRAND TOTAL	*930,145,563*	*2,957,554,568.04*	*100.00*
Σύνολο Δικαιωμάτων - Total of Rights *	134,078,731	4,335,366.31	0.1466

Από τον Ιανουάριο **2006** με απόφαση του Δ.Σ του Χ.Α εφαρμόζεται η διεθνώς αναγνωρισμένη κλαδική κατάταξη **FTSE Dow Jones Industry Classification Benchmark (ICB)** στο Χρηματιστήριο Αθηνών **- Since January 2006 the internationally known sector classification FTSE Dow Jones Industry Classification Benchmark (ICB) is being applied in the Athex.**

***** Η αξία συναλλαγών των δικαιωμάτων των μετοχών συμπεριλαμβάνεται στις κατά κατηγορία κλαδικές συναλλαγές, ενώ των τεμαχίων όχι.
The rights' value of transactions is included in the sectors breakdown, while the volume is not.

****** Η σύνθεση των παραπάνω αναφερθέντων κατηγοριών έχει ως εξής-**The composition of the above mentioned sectors is as follows:**

Τράπεζες-**Banks :**Τράπεζες-**Banks**
Χρηματοπιστωτικές Υπηρεσίες-**Financial Services:**Εταιρείες Επενδύσεων-**Equity Investment Instruments,** Επενδυτικές Υπηρεσίες-**Investment Services,** Επενδύσεις Ακίνητης Περιουσίας-**Real Estate Investment Trusts,** Διαχείριση Κεφαλαίων-**Asset Managers,** Διαχείριση Ακίνητης Περιουσίας-**Real Estate Holding & Development,**Εξειδικευμένες Χρηματοοικονομικές Υπηρεσίες-**Specialty Finance,**Καταναλωτική Πίστη-**Consumer Finance,**
Ασφάλειες - **Insurances:**Ασφάλειες Ιδιοκτησίας & Ζημιών-**Property & Casualty Insurance,** Γενικές Ασφάλειες-**Full Line Insurance,** Μεσίτες Ασφαλίσεων-**Insurance Brokers,**Ασφάλειες Ζωής-**Life Insurance,**Αντασφαλίσεις-**Reinsurance**
Βιομηχανικά Προϊόντα & Υπηρεσίες-**Industrial Goods & Services:**Υλικά Συσκευασίας-**Containers & Packaging,** Διαφοροποιημένες Βιομηχανίες-**Diversified Industrials,** Ηλεκτρικά Μέρη & Εξοπλισμός-**Electrical Components & Equipment,** Εμπορικά Οχήματα και Φορτηγά-**Commercial Vehicles & Trucks,** Μηχανήματα Βιομηχανικού Εξοπλισμού-**Industrial Machinery,** Υπηρεσίες Μεταφορών-**Transportation Services,**Υποστηρικτικές Υπηρεσίες προς Επιχειρήσεις-**Business Support Services,**Προμηθευτές Βιομηχανίας-**Industrial Suppliers,**Θαλάσσιες Μεταφορές-**Marine Transportation,**Υπηρεσίες Επεξεργασίας & Διαχείρισης Απορριμμάτων-**Waste & Disposal Services**
Κατασκευές & Υλικά Κατασκευών-**Construction & Materials:**Οικοδομικά Υλικά & Εξαρτήματα-**Building Materials & Fixtures,** Κατασκευές-**Heavy Construction**
Εμπόριο-**Retail:**Λιανικό & Χονδρικό Εμπόριο Τροφίμων-**Food Retailers & Wholesalers,** Εμπόριο Ενδυμάτων-**Apparel Retailers,** Γενικό Εμπόριο-**Broadline Retailers,** Οικιακός Εξοπλισμός-**Home Improvement Retailers,**Εξειδικευμένο Λιανικό Εμπόριο-**Specialty Retailers**
Μέσα Ενημέρωσης-**Media:**Τηλεόραση & Ψυχαγωγία-**Broadcasting & Entertainment,** Διαφήμιση-**Media Agencies,** Εκδόσεις-**Publishing**
Πετρέλαιο & Αέριο-**Oil & Gas:**Διυλιστήρια-**Exploration & Production,** Καθετοποιημένες Εταιρ. Πετρελαίου & Φυσικού Αερίου-**Integrated Oil & Gas**
Προσωπικά & Οικιακά Αγαθά-**Personal & Household Goods:**Διαρκή Καταναλωτικά Αγαθά-**Durable Household Products,** Έπιπλα-**Furnishings,** Κατασκευή Κατοικιών-**Home Construction,** Παιχνίδια-**Toys,** Ρουχισμός & Αξεσουάρ-**Clothing & Accessories,** Υποδήματα-**Footwear,** Είδη Προσωπικής Φροντίδας-**Personal Products,**Καπνός-**Tobacco,**Μη Διαρκή Καταναλωτικά Αγαθά-**Non Durable Household Products**
Πρώτες Ύλες-**Basic Resources:**Αλουμίνιο-**Aluminum,** Μη Σιδηρούχα Μέταλλα-**Nonferrous Metals,** Χάλυβας-**Steel,** Ορυχεία-**General Mining**
Υπηρεσίες Κοινής Ωφέλειας-**Utilities:**Συμβατικός Ηλεκτρισμός-**Conventional Electricity,** Ύδρευση-**Water,**Εναλλακτικός Ηλεκτρισμός-**Alternative Electricity**
Τεχνολογία-**Technology:**Εξοπλισμός Τηλεπικοινωνιών-**Telecommunications Equipment,** Υπηρεσίες Ηλεκτρονικών Υπολογιστών-**Computer Services,** Διαδίκτυο-**Internet,** Λογισμικό-**Software,** Υλικό Υπολογιστών-**Computer Hardware,** Ηλεκτρονικός Εξοπλισμός Γραφείων-**Electronic Office Equipment**
Τηλεπικοινωνίες-**Telecommunications:**Σταθερή Τηλεφωνία-**Fixed Line Telecommunications,** Κινητή Τηλεφωνία-**Mobile Telecommunications**
Τρόφιμα & Ποτά-**Food & Beverage:**Απόσταξη & Οινοπαραγωγή-**Distillers & Vintners,** Αναψυκτικά-**Soft Drinks,** Γεωργία & Αλιεία-**Farming & Fishing,** Τρόφιμα-**Food Products**
Υγεία-**Health Care:**Ιατρικές Υπηρεσίες-**Health Care Providers,** Ιατρικός Εξοπλισμός-**Medical Equipment,** Φαρμακευτικά Προϊόντα-**Pharmaceuticals,**
Ταξίδια & Αναψυχή-**Travel & Leisure:**Τυχερά Παιχνίδια-**Gambling,** Ξενοδοχεία-**Hotels,** Υπηρεσίες Αναψυχής-**Recreational Services,** Εστίαση-**Restaurants & Bars,** Αεροπορικές Εταιρείες-**Airlines,**Ταξίδια & Τουρισμός-**Travel & Tourism**
Χημικά-**Chemicals:**Βασικά Χημικά-**Commodity Chemicals,** Εξειδικευμένα Χημικά-**Specialty Chemicals**

ΣΤΟΙΧΕΙΑ ΜΕΣΗΣ ΗΜΕΡΗΣΙΑΣ ΑΞΙΑΣ ΣΥΝΑΛΛΑΓΩΝ ΜΕΤΟΧΩΝ ΑΝΑ ΚΑΤΗΓΟΡΙΑ ΔΙΑΠΡΑΓΜΑΤΕΥΣΗΣ
AVERAGE DAILY STOCKS VALUE OF TRANSACTIONS DATA PER TRADING CATEGORY

	Μεγάλη Κεφαλαιοποίηση - Big Capitalisation	Μεσαία & Μικρή Κεφαλαιοποίηση - Medium & Small Capitalisation	Χαμηλής Διασποράς και Ειδικών Χαρ/κων Low Dispersion and Specific Feautures Category	Υπό Επιτήρηση Under Supervision	ΣΥΝΟΛΟ-Total	
	01/01/2011-28/02/2011	01/01/2011-28/02/2011	01/01/2011-28/02/2011	01/01/2011-28/02/2011	01/01/2011-28/02/2011	
Α 1. ΑΝΑΛΥΣΗ ΑΝΑ ΦΑΣΗ	*Μέση Αξία Συναλλαγών χωρίς πακέτα (Σύνολο σε εκατ.Euro) / Average daily value of transactions without block trades (Total in milion of Euros)*					**A1. ANALYSIS PER TRADING PHASE**
ΣΤΟ ΑΝΟΙΓΜΑ	2.12	0.03	0.13	0.01	2.28	At the Open
ΣΥΝΕΧΗΣ ΔΙΑΠΡΑΓΜΑΤΕΥΣΗ	102.29	4.36	0.33	0.04	107.03	ContinuousTrading
ΕΝΔΙΑΜΕΣΑ AUCTION	0.06	0.00	0.00	0.00	0.06	Intraday Auctions
AUCTION ΚΛΕΙΣΙΜΑΤΟΣ	8.42	0.00	0.00	0.00	8.42	Closing Auction
ΣΤΟ ΚΛΕΙΣΙΜΟ	3.25	0.09	0.00	0.00	3.34	At the Close
ΣΥΝΟΛΟ	116.13	4.49	0.46	0.05	121.12	Total
Πακέτα	5.50	0.02	0.00	0.01	5.52	BlockTrades
Γενικό ΣΥΝΟΛΟ	121.63	4.50	0.46	0.06	126.65	Grand total
Αξία συναλλαγών ανοικτών πωλήσεων	3.47%	0.00%	0.00%	0.00%	3.33%	Value of Transactions Short selling
Αξία συναλλαγών ειδικών διαπραγματευτών	6.65%	0.42%	0.00%	0.00%	6.40%	Value of Transactions of Market Makers
Αξία συναλλαγών μέσω **ODL**	57.50%	64.94%	0.00%	54.31%	57.71%	Value of Transactions ODL
% Στο σύνολο	96.04%	3.55%	0.36%	0.05%	100.00%	% on the Total

	Μεγάλη Κεφαλαιοποίηση - Big Capitalisation	Μεσαία & Μικρή Κεφαλαιοποίηση - Medium & Small Capitalisation	Χαμηλής Διασποράς και Ειδικών Χαρ/κων Low Dispersion and Specific Feautures Category	Υπό Επιτήρηση Under Supervision	ΣΥΝΟΛΟ-Total	
Β 1. ΣΥΝΕΧΗΣ ΔΙΑΠΡΑΓΜΑΤΕΥΣΗ	*Μέση Αξία Συναλλαγών χωρίς πακέτα (Σύνολο σε εκατ.Euro) / Average daily value of transactions without block trades (Total in milion of Euros)*					**B1. CONTINUOUS TRADING PHASE**
Α' ΧΡΟΝΙΚΗ ΠΕΡΙΟΔΟΣ ('Εως 11:00:00) *	14.32	0.54	0.00	0.00	14.86	1st Period (till 11:00:00) *
Β' ΧΡΟΝΙΚΗ ΠΕΡΙΟΔΟΣ (11:00:01 - 11:30:00)	9.64	0.39	0.00	0.00	10.04	2rd Period (11:00:01 - 11:30:00)
Γ' ΧΡΟΝΙΚΗ ΠΕΡΙΟΔΟΣ (11:30:01 - 12:00:00)	7.30	0.35	0.00	0.00	7.65	3rd Period (11:30:01 - 12:00:00)
Δ' ΧΡΟΝΙΚΗ ΠΕΡΙΟΔΟΣ (12:00:01 - 12:30:00)	7.11	0.31	0.01	0.00	7.43	4th Period (12:00:01 - 12:30:00)
Ε' ΧΡΟΝΙΚΗ ΠΕΡΙΟΔΟΣ (12:30:01 - 13:00:00)	5.55	0.25	0.21	0.02	6.03	5th Period (12:30:01 - 13:00:00)
ΣΤ' ΧΡΟΝΙΚΗ ΠΕΡΙΟΔΟΣ (13:00:01 - 13:30:00)	4.82	0.22	0.12	0.02	5.18	6th Period (14:00:01 - 13:30:00)
Ζ' ΧΡΟΝΙΚΗ ΠΕΡΙΟΔΟΣ (13:30:01 - 14:00:00)	5.03	0.23	0.00	0.00	5.27	7th Period (13:30:01 - 14:00:00)
Η' ΧΡΟΝΙΚΗ ΠΕΡΙΟΔΟΣ (14:00:01 - 14:30:00)	5.76	0.23	0.00	0.00	5.99	8th Period (14:00:01 - 14:30:00)
Θ' ΧΡΟΝΙΚΗ ΠΕΡΙΟΔΟΣ (14:30:01 - 15:00:00)	6.28	0.25	0.00	0.00	6.52	9th Period (14:30:01 - 15:00:00)
Ι' ΧΡΟΝΙΚΗ ΠΕΡΙΟΔΟΣ (15:00:01 - 15:30:00)	6.96	0.28	0.00	0.00	7.24	10th Period (Από 15:00:01 - 15:30:00)
ΙΑ' ΧΡΟΝΙΚΗ ΠΕΡΙΟΔΟΣ (15:30:01 - 16:00:00)	8.01	0.34	0.00	0.00	8.36	11th Period (15:30:01 - 16:00:00)
ΙΒ' ΧΡΟΝΙΚΗ ΠΕΡΙΟΔΟΣ (Από 16:00:01 - 16:30:00	8.28	0.36	0.00	0.00	8.63	12th Period (16:00:01 - 16:30:00)
ΙΓ' ΧΡΟΝΙΚΗ ΠΕΡΙΟΔΟΣ (Από 16:30:01)	13.23	0.60	0.00	0.00	13.83	13th Period (16:30:01)
Γ(i) ΧΡΟΝΙΚΗ ΠΕΡΙΟΔΟΣ **(**Από **16:50:00) -** ΤΕΛΕΥΤΑΙΑ **10** ΛΕΠΤΑ	5.84	0.31	0.00	0.00	6.15	C (i) (From 16:50:00) Last ten minutes of Continuous Trading
Γ(iii) ΑΞΙΑ **30%** ΠΡΑΞΕΩΝ ΤΟΥ ΒΑΣΙΚΟΥ ΠΙΝΑΚΑ	38.40	1.25	0.00	0.00	39.65	C (iii) The Value of 30% of the trades which are included to the calculation of the closing prices
ΣΥΝΟΛΟ*	102.29	4.36	0.33	0.04	107.03	TOTAL

***** δεν περιλαμβάνεται η αξία των συναλλαγών στο άνοιγμα

ΣΤΟΙΧΕΙΑ ΜΕΣΗΣ ΗΜΕΡΗΣΙΑΣ ΑΞΙΑΣ ΣΥΝΑΛΛΑΓΩΝ ΜΕΤΟΧΩΝ ΑΝΑ ΚΑΤΗΓΟΡΙΑ ΔΙΑΠΡΑΓΜΑΤΕΥΣΗΣ
AVERAGE DAILY STOCKS VALUE OF TRANSACTIONS DATA PER TRADING CATEGORY

	Μεγάλη Κεφαλαιοποίηση - Big Capitalisation	Μεσαία & Μικρή Κεφαλαιοποίηση - Medium & Small Capitalisation	Χαμηλής Διασποράς και Ειδικών Χαρ/κων Low Dispersion and Specific Feautures Category	Υπό Επιτήρηση Under Supervision	ΣΥΝΟΛΟ-Total	
	01/01/2011-28/02/2011	01/01/2011-28/02/2011	01/01/2011-28/02/2011	01/01/2011-28/02/2011	01/01/2011-28/02/2011	
Γ 1. ΑΝΑΛΥΣΗ ΑΝΑ ΦΑΣΗ	*Μέσος Αριθμός Πράξεων χωρίς πακέτα. / Average daily number of transactions without block trades*					**C1. ANALYSIS PER TRADING PHASE**
ΣΤΟ ΑΝΟΙΓΜΑ	546.03	42.18	129.00	32.23	749.43	At the Open
ΣΥΝΕΧΗΣ ΔΙΑΠΡΑΓΜΑΤΕΥΣΗ	25,019.43	4,674.38	317.25	96.80	30,107.85	ContinuousTrading
ΕΝΔΙΑΜΕΣΑ AUCTION	15.00	0.00	0.00	0.00	15.00	Intraday Auctions
AUCTION ΚΛΕΙΣΙΜΑΤΟΣ	864.40	0.00	0.00	0.00	864.40	Closing Auction
ΣΤΟ ΚΛΕΙΣΙΜΟ	473.15	95.23	0.00	0.00	568.38	At the Close
ΣΥΝΟΛΟ	26,918.00	4,811.78	446.25	129.03	32,305.05	Total
Πακέτα	7.70	0.23	0.00	0.03	7.95	BlockTrades
Γενικό ΣΥΝΟΛΟ	26,925.70	4,812.00	446.25	129.05	32,313.00	Grand total
Αριθμός Πράξεων ανοικτών πωλήσεων	1.63%	0.00%	0.00%	0.00%	1.36%	Number of Trades of Short selling
Αριθμός Πράξεων ειδικών διαπραγματευτών	4.72%	0.93%	0.00%	0.00%	4.07%	Number of Trades of Market Makers
Αριθμός Πράξεων μέσω **ODL**	65.76%	71.77%	61.52%	73.34%	66.63%	Number of Trades through ODL
% Στο σύνολο	83.33%	14.89%	1.38%	0.40%	100.00%	% on the Total

	Μεγάλη Κεφαλαιοποίηση - Big Capitalisation	Μεσαία & Μικρή Κεφαλαιοποίηση - Medium & Small Capitalisation	Χαμηλής Διασποράς και Ειδικών Χαρ/κων Low Dispersion and Specific Feautures Category	Υπό Επιτήρηση Under Supervision	ΣΥΝΟΛΟ-Total	
Δ 1. ΣΥΝΕΧΗΣ ΔΙΑΠΡΑΓΜΑΤΕΥΣΗ	*Μέσος Αριθμός Πράξεων χωρίς πακέτα. / Average daily number of transactions without block trades*					**D1. CONTINUOUS TRADING PHASE**
Α' ΧΡΟΝΙΚΗ ΠΕΡΙΟΔΟΣ ('Εως 11:00:00) *	3,189.50	467.00	0.00	0.00	3,656.50	1st Period (till 11:00:00) *
Β' ΧΡΟΝΙΚΗ ΠΕΡΙΟΔΟΣ (11:00:01 - 11:30:00)	2,313.98	384.15	0.00	0.00	2,698.13	2rd Period (11:00:01 - 11:30:00)
Γ' ΧΡΟΝΙΚΗ ΠΕΡΙΟΔΟΣ (11:30:01 - 12:00:00)	1,868.18	345.40	0.00	0.00	2,213.58	3rd Period (11:30:01 - 12:00:00)
Δ' ΧΡΟΝΙΚΗ ΠΕΡΙΟΔΟΣ (12:00:01 - 12:30:00)	1,776.90	312.55	6.95	2.40	2,098.80	4th Period (12:00:01 - 12:30:00)
Ε' ΧΡΟΝΙΚΗ ΠΕΡΙΟΔΟΣ (12:30:01 - 13:00:00)	1,503.50	276.63	154.10	44.35	1,978.58	5th Period (12:30:01 - 13:00:00)
ΣΤ' ΧΡΟΝΙΚΗ ΠΕΡΙΟΔΟΣ (13:00:01 - 13:30:00)	1,318.83	268.53	156.20	50.05	1,793.60	6th Period (14:00:01 - 13:30:00)
Ζ' ΧΡΟΝΙΚΗ ΠΕΡΙΟΔΟΣ (13:30:01 - 14:00:00)	1,357.20	255.13	0.00	0.00	1,612.33	7th Period (13:30:01 - 14:00:00)
Η' ΧΡΟΝΙΚΗ ΠΕΡΙΟΔΟΣ (14:00:01 - 14:30:00)	1,509.48	252.05	0.00	0.00	1,761.53	8th Period (14:00:01 - 14:30:00)
Θ' ΧΡΟΝΙΚΗ ΠΕΡΙΟΔΟΣ (14:30:01 - 15:00:00)	1,565.48	268.85	0.00	0.00	1,834.33	9th Period (14:30:01 - 15:00:00)
Ι' ΧΡΟΝΙΚΗ ΠΕΡΙΟΔΟΣ (15:00:01 - 15:30:00)	1,669.35	293.40	0.00	0.00	1,962.75	10th Period (Από 15:00:01 - 15:30:00)
ΙΑ' ΧΡΟΝΙΚΗ ΠΕΡΙΟΔΟΣ (15:30:01 - 16:00:00)	1,875.03	350.25	0.00	0.00	2,225.28	11th Period (15:30:01 - 16:00:00)
ΙΒ' ΧΡΟΝΙΚΗ ΠΕΡΙΟΔΟΣ (Από 16:00:01 - 16:30:00	2,008.83	406.33	0.00	0.00	2,415.15	12th Period (16:00:01 - 16:30:00)
ΙΓ' ΧΡΟΝΙΚΗ ΠΕΡΙΟΔΟΣ (Από 16:30:01)	3,063.20	794.13	0.00	0.00	3,857.33	13th Period (16:30:01)
Γ(i) ΧΡΟΝΙΚΗ ΠΕΡΙΟΔΟΣ **(**Από **16:50:00) -** ΤΕΛΕΥΤΑΙΑ **10** ΛΕΠΤΑ	1,333.93	445.43	0.00	0.00	1,779.35	C (i) (From 16:50:00) Last ten minutes of Continuous Trading
Γ(iii) ΑΞΙΑ **30%** ΠΡΑΞΕΩΝ ΤΟΥ ΒΑΣΙΚΟΥ ΠΙΝΑΚΑ	7,918.35	1,416.10	0.00	0.00	9,334.45	C (iii) The Value of 30% of the trades which are included to the calculation of the closing prices
ΣΥΝΟΛΟ*	25,019.43	4,674.38	317.25	96.80	30,107.85	TOTAL

* δεν περιλαμβάνεται η αξία των συναλλαγών στο άνοιγμα

ΣΤΟΙΧΕΙΑ ΜΕΣΗΣ ΗΜΕΡΗΣΙΑΣ ΑΞΙΑΣ ΣΥΝΑΛΛΑΓΩΝ ΜΕΤΟΧΩΝ ΑΝΑ ΔΕΙΚΤΗ ΚΑΤΗΓΟΡΙΑΣ ΜΕΓΑΛΗΣ ΚΕΦΑΛΑΙΟΠΟΙΗΣΗΣ
AVERAGE DAILY STOCKS VALUE OF TRANSACTIONS DATA PER INDEX OF BIG CAPITALISATION CATEGORY

	ΓΔ Composite Index	FTSE/XA 20 FTAE ATHEX 20	FTSE/XA Liquid Mid FTSE/ATHEX Liquid Mid	Λοιπές Μεγάλης Κεφαλαιοποίησης Other Big Capitalisation	
	01/01/2011-28/02/2011	01/01/2011-28/02/2011	01/01/2011-28/02/2011	01/01/2011-28/02/2011	
Α 1. ΑΝΑΛΥΣΗ ΑΝΑ ΦΑΣΗ	*Μέση Αξία Συναλλαγών χωρίς πακέτα (Σύνολο σε εκατ.Euro) / Average daily value of transactions without block trades (Total in milion of Euros)*				**A1. ANALYSIS PER TRADING PHASE**
ΣΤΟ ΑΝΟΙΓΜΑ	1.92	2.01	0.10	0.20	At the Open
ΣΥΝΕΧΗΣ ΔΙΑΠΡΑΓΜΑΤΕΥΣΗ	94.60	95.28	6.75	7.69	ContinuousTrading
ΕΝΔΙΑΜΕΣΑ AUCTION	0.04	0.05	0.01	0.02	Intraday Auctions
AUCTION ΚΛΕΙΣΙΜΑΤΟΣ	7.62	7.97	0.43	0.80	Closing Auction
ΣΤΟ ΚΛΕΙΣΙΜΟ	3.07	2.97	0.26	0.18	At the Close
ΣΥΝΟΛΟ	107.24	108.28	7.56	8.89	Total
Πακέτα	5.44	4.26	1.16	0.06	BlockTrades
Γενικό ΣΥΝΟΛΟ	112.68	112.54	8.71	8.94	Grand total
Αξία συναλλαγών ανοικτών πωλήσεων	3.53%	3.73%	0.26%	2.74%	Value of Transactions Short selling
Αξία συναλλαγών ειδικών διαπραγματευτών	7.09%	6.93%	3.27%	1.07%	Value of Transactions of Market Makers
Αξία συναλλαγών μέσω **ODL**	57.43%	58.45%	45.93%	58.30%	Value of Transactions ODL
% Στο σύνολο	88.97%	88.86%	6.88%	7.06%	% on the Total

	ΓΔ Composite Index	FTSE/XA 20 FTAE ATHEX 20	FTSE/XA Liquid Mid FTSE/ATHEX Liquid Mid	Λοιπές Μεγάλης Κεφαλαιοποίησης Other Big Capitalisation	
Β 1. ΣΥΝΕΧΗΣ ΔΙΑΠΡΑΓΜΑΤΕΥΣΗ	*Μέση Αξία Συναλλαγών χωρίς πακέτα (Σύνολο σε εκατ.Euro) / Average daily value of transactions without block trades (Total in milion of Euros)*				**B1. CONTINUOUS TRADING PHASE**
Α' ΧΡΟΝΙΚΗ ΠΕΡΙΟΔΟΣ ('Εως 11:00:00) *	13.16	13.65	0.65	1.16	1st Period (till 11:00:00) *
Β' ΧΡΟΝΙΚΗ ΠΕΡΙΟΔΟΣ (11:00:01 - 11:30:00)	9.02	9.10	0.52	0.62	2rd Period (11:00:01 - 11:30:00)
Γ' ΧΡΟΝΙΚΗ ΠΕΡΙΟΔΟΣ (11:30:01 - 12:00:00)	6.75	6.77	0.51	0.56	3rd Period (11:30:01 - 12:00:00)
Δ' ΧΡΟΝΙΚΗ ΠΕΡΙΟΔΟΣ (12:00:01 - 12:30:00)	6.56	6.62	0.48	0.55	4th Period (12:00:01 - 12:30:00)
Ε' ΧΡΟΝΙΚΗ ΠΕΡΙΟΔΟΣ (12:30:01 - 13:00:00)	5.20	5.13	0.40	0.36	5th Period (12:30:01 - 13:00:00)
ΣΤ' ΧΡΟΝΙΚΗ ΠΕΡΙΟΔΟΣ (13:00:01 - 13:30:00)	4.47	4.38	0.43	0.35	6th Period (14:00:01 - 13:30:00)
Ζ' ΧΡΟΝΙΚΗ ΠΕΡΙΟΔΟΣ (13:30:01 - 14:00:00)	4.73	4.63	0.39	0.30	7th Period (13:30:01 - 14:00:00)
Η' ΧΡΟΝΙΚΗ ΠΕΡΙΟΔΟΣ (14:00:01 - 14:30:00)	5.31	5.38	0.36	0.45	8th Period (14:00:01 - 14:30:00)
Θ' ΧΡΟΝΙΚΗ ΠΕΡΙΟΔΟΣ (14:30:01 - 15:00:00)	5.76	5.86	0.39	0.51	9th Period (14:30:01 - 15:00:00)
Ι' ΧΡΟΝΙΚΗ ΠΕΡΙΟΔΟΣ (15:00:01 - 15:30:00)	6.48	6.48	0.46	0.48	10th Period (Από 15:00:01 - 15:30:00)
ΙΑ' ΧΡΟΝΙΚΗ ΠΕΡΙΟΔΟΣ (15:30:01 - 16:00:00)	7.40	7.47	0.53	0.62	11th Period (15:30:01 - 16:00:00)
ΙΒ' ΧΡΟΝΙΚΗ ΠΕΡΙΟΔΟΣ (Από 16:00:01 - 16:30:00)	7.64	7.66	0.59	0.63	12th Period (16:00:01 - 16:30:00)
ΙΓ' ΧΡΟΝΙΚΗ ΠΕΡΙΟΔΟΣ (Από 16:30:01)	12.13	12.16	1.03	1.10	13th Period (16:30:01)
Γ**(i)** ΧΡΟΝΙΚΗ ΠΕΡΙΟΔΟΣ **(**Από **16:50:00) -** ΤΕΛΕΥΤΑΙΑ **10** ΛΕΠΤΑ	5.37	5.32	0.50	0.47	C (i) (From 16:50:00) Last ten minutes of Continuous Trading
Γ**(iii)** ΑΞΙΑ **30%** ΠΡΑΞΕΩΝ ΤΟΥ ΒΑΣΙΚΟΥ ΠΙΝΑΚΑ	35.43	36.02	2.37	2.97	C (iii) The Value of 30% of the trades which are included to the calculation of the closing prices
ΣΥΝΟΛΟ*	94.60	95.28	6.75	7.69	*TOTAL*

* δεν περιλαμβάνεται η αξία των συναλλαγών στο άνοιγμα

ΣΤΟΙΧΕΙΑ ΜΕΣΗΣ ΗΜΕΡΗΣΙΑΣ ΑΞΙΑΣ ΣΥΝΑΛΛΑΓΩΝ ΜΕΤΟΧΩΝ ΑΝΑ ΔΕΙΚΤΗ ΚΑΤΗΓΟΡΙΑΣ ΜΕΓΑΛΗΣ ΚΕΦΑΛΑΙΟΠΟΙΗΣΗΣ
AVERAGE DAILY STOCKS VALUE OF TRANSACTIONS DATA PER INDEX OF BIG CAPITALISATION CATEGORY

	ΓΔ Composite Index	FTSE/XA 20 FTAE ATHEX 20	FTSE/XA Liquid Mid FTSE/ATHEX Liquid Mid	Λοιπές Μεγάλης Κεφαλαιοποίησης Other Big Capitalisation	
	01/01/2011-28/02/2011	01/01/2011-28/02/2011	01/01/2011-28/02/2011	01/01/2011-28/02/2011	
Γ 1. ΑΝΑΛΥΣΗ ΑΝΑ ΦΑΣΗ	*Μέσος Αριθμός Πράξεων χωρίς πακέτα. / Average daily number of transactions without block trades*				**C1. ANALYSIS PER TRADING PHASE**
ΣΤΟ ΑΝΟΙΓΜΑ	479.15	450.53	76.05	66.88	At the Open
ΣΥΝΕΧΗΣ ΔΙΑΠΡΑΓΜΑΤΕΥΣΗ	22,903.80	21,510.75	3,265.60	2,115.63	ContinuousTrading
ΕΝΔΙΑΜΕΣΑ AUCTION	12.63	11.08	3.25	2.38	Intraday Auctions
AUCTION ΚΛΕΙΣΙΜΑΤΟΣ	764.95	705.93	150.50	99.45	Closing Auction
ΣΤΟ ΚΛΕΙΣΙΜΟ	415.08	390.43	76.08	58.08	At the Close
ΣΥΝΟΛΟ	24,575.60	23,068.70	3,571.48	2,342.40	Total
Πακέτα	7.48	6.03	1.50	0.23	BlockTrades
Γενικό ΣΥΝΟΛΟ	24,583.08	23,074.73	3,572.98	2,342.63	Grand total
Αριθμός Πράξεων ανοικτών πωλήσεων	1.68%	1.88%	0.18%	1.12%	Number of Trades of Short selling
Αριθμός Πράξεων ειδικών διαπραγματευτών	5.10%	5.12%	2.54%	0.72%	Number of Trades of Market Makers
Αριθμός Πράξεων μέσω **ODL**	65.37%	66.42%	61.87%	69.85%	Number of Trades through ODL
% Στο σύνολο	76.08%	71.41%	11.06%	7.25%	% on the Total

	ΓΔ Composite Index	FTSE/XA 20 FTAE ATHEX 20	FTSE/XA Liquid Mid FTSE/ATHEX Liquid Mid	Λοιπές Μεγάλης Κεφαλαιοποίησης Other Big Capitalisation	
Δ 1. ΣΥΝΕΧΗΣ ΔΙΑΠΡΑΓΜΑΤΕΥΣΗ	*Μέσος Αριθμός Πράξεων χωρίς πακέτα. / Average daily number of transactions without block trades*				**D1. CONTINUOUS TRADING PHASE**
Α' ΧΡΟΝΙΚΗ ΠΕΡΙΟΔΟΣ ('Εως 11:00:00) *	2,900.40	2,884.68	289.35	289.10	1st Period (till 11:00:00) *
Β' ΧΡΟΝΙΚΗ ΠΕΡΙΟΔΟΣ (11:00:01 - 11:30:00)	2,112.80	2,010.65	284.83	201.18	2rd Period (11:00:01 - 11:30:00)
Γ' ΧΡΟΝΙΚΗ ΠΕΡΙΟΔΟΣ (11:30:01 - 12:00:00)	1,714.43	1,583.10	266.25	153.75	3rd Period (11:30:01 - 12:00:00)
Δ' ΧΡΟΝΙΚΗ ΠΕΡΙΟΔΟΣ (12:00:01 - 12:30:00)	1,626.38	1,531.23	227.40	150.53	4th Period (12:00:01 - 12:30:00)
Ε' ΧΡΟΝΙΚΗ ΠΕΡΙΟΔΟΣ (12:30:01 - 13:00:00)	1,383.70	1,278.45	205.33	119.80	5th Period (12:30:01 - 13:00:00)
ΣΤ' ΧΡΟΝΙΚΗ ΠΕΡΙΟΔΟΣ (13:00:01 - 13:30:00)	1,207.80	1,108.88	193.65	111.03	6th Period (14:00:01 - 13:30:00)
Ζ' ΧΡΟΝΙΚΗ ΠΕΡΙΟΔΟΣ (13:30:01 - 14:00:00)	1,247.13	1,148.58	191.88	110.08	7th Period (13:30:01 - 14:00:00)
Η' ΧΡΟΝΙΚΗ ΠΕΡΙΟΔΟΣ (14:00:01 - 14:30:00)	1,391.93	1,298.75	193.05	117.55	8th Period (14:00:01 - 14:30:00)
Θ' ΧΡΟΝΙΚΗ ΠΕΡΙΟΔΟΣ (14:30:01 - 15:00:00)	1,435.80	1,349.03	201.10	129.68	9th Period (14:30:01 - 15:00:00)
Ι' ΧΡΟΝΙΚΗ ΠΕΡΙΟΔΟΣ (15:00:01 - 15:30:00)	1,530.60	1,427.43	226.15	138.75	10th Period (Από 15:00:01 - 15:30:00)
ΙΑ' ΧΡΟΝΙΚΗ ΠΕΡΙΟΔΟΣ (15:30:01 - 16:00:00)	1,708.63	1,605.55	252.15	166.40	11th Period (15:30:01 - 16:00:00)
ΙΒ' ΧΡΟΝΙΚΗ ΠΕΡΙΟΔΟΣ (Από 16:00:01 - 16:30:00)	1,835.43	1,713.38	275.53	173.40	12th Period (16:00:01 - 16:30:00)
ΙΓ' ΧΡΟΝΙΚΗ ΠΕΡΙΟΔΟΣ (Από 16:30:01)	2,808.80	2,571.08	458.95	254.40	13th Period (16:30:01)
Γ**(i)** ΧΡΟΝΙΚΗ ΠΕΡΙΟΔΟΣ **(**Από **16:50:00) -** ΤΕΛΕΥΤΑΙΑ **10** ΛΕΠΤΑ	1,228.40	1,104.93	214.20	105.53	C (i) (From 16:50:00) Last ten minutes of Continuous Trading
Γ**(iii)** ΑΞΙΑ **30%** ΠΡΑΞΕΩΝ ΤΟΥ ΒΑΣΙΚΟΥ ΠΙΝΑΚΑ	7,245.68	6,802.30	1,047.38	672.68	C (iii) The Value of 30% of the trades which are included to the calculation of the closing prices
ΣΥΝΟΛΟ*	22,903.80	21,510.75	3,265.60	2,115.63	*TOTAL*

***** δεν περιλαμβάνεται η αξία των συναλλαγών στο άνοιγμα

ΣΤΟΙΧΕΙΑ ΜΕΣΗΣ ΗΜΕΡΗΣΙΑΣ ΑΞΙΑΣ ΣΥΝΑΛΛΑΓΩΝ ΜΕΤΟΧΩΝ ΑΝΑ ΔΕΙΚΤΗ ΚΑΤΗΓΟΡΙΑΣ ΜΕΣΑΙΑΣ & ΜΙΚΡΗΣ ΚΕΦΑΛΑΙΟΠΟΙΗΣΗΣ
AVERAGE DAILY STOCKS VALUE OF TRANSACTIONS DATA PER INDEX OF MEDIUM & SMALL CAPITALISATION CATEGORY

	FTSE/XA 80 FTSE/ATHEX 80	Λοιπές Μεσαίας & Μικρής Κεφαλαιοποίησης - Other Medium & Small Capitalisation	
	01/01/2011-28/02/2011	01/01/2011-28/02/2011	
Α 1. ΑΝΑΛΥΣΗ ΑΝΑ ΦΑΣΗ	*Μέση Αξία Συναλλαγών χωρίς πακέτα (Σύνολο σε εκατ.Euro) / Average daily value of transactions without block trades (Total in milion of Euros)*		***A1. ANALYSIS PER TRADING PHASE***
ΣΤΟ ΑΝΟΙΓΜΑ	0.02	0.01	At the Open
ΣΥΝΕΧΗΣ ΔΙΑΠΡΑΓΜΑΤΕΥΣΗ	3.37	0.99	ContinuousTrading
ΕΝΔΙΑΜΕΣΑ AUCTION	0.00	0.00	Intraday Auctions
AUCTION ΚΛΕΙΣΙΜΑΤΟΣ	0.00	0.00	Closing Auction
ΣΤΟ ΚΛΕΙΣΙΜΟ	0.07	0.03	At the Close
ΣΥΝΟΛΟ	3.46	1.02	Total
Πακέτα	0.01	0.01	BlockTrades
Γενικό ΣΥΝΟΛΟ	3.47	1.03	Grand total
Αξία συναλλαγών ανοικτών πωλήσεων	0.00%	0.00%	Value of Transactions Short selling
Αξία συναλλαγών ειδικών διαπραγματευτών	0.54%	0.03%	Value of Transactions of Market Makers
Αξία συναλλαγών μέσω **ODL**	67.03%	57.90%	Value of Transactions ODL
% Στο σύνολο	2.74%	0.82%	% on the Total
	FTSE/XA 80 FTSE/ATHEX 80	Λοιπές Μεσαίας & Μικρής Κεφαλαιοποίησης - Other Medium & Small Capitalisation	
Β 1. ΣΥΝΕΧΗΣ ΔΙΑΠΡΑΓΜΑΤΕΥΣΗ	*Μέση Αξία Συναλλαγών χωρίς πακέτα (Σύνολο σε εκατ.Euro) / Average daily value of transactions without block trades (Total in milion of Euros)*		***B1. CONTINUOUS TRADING PHASE***
Α' ΧΡΟΝΙΚΗ ΠΕΡΙΟΔΟΣ ('Εως 11:00:00) *	0.46	0.08	1st Period (till 11:00:00) *
Β' ΧΡΟΝΙΚΗ ΠΕΡΙΟΔΟΣ (11:00:01 - 11:30:00)	0.31	0.08	2rd Period (11:00:01 - 11:30:00)
Γ' ΧΡΟΝΙΚΗ ΠΕΡΙΟΔΟΣ (11:30:01 - 12:00:00)	0.28	0.07	3rd Period (11:30:01 - 12:00:00)
Δ' ΧΡΟΝΙΚΗ ΠΕΡΙΟΔΟΣ (12:00:01 - 12:30:00)	0.24	0.07	4th Period (12:00:01 - 12:30:00)
Ε' ΧΡΟΝΙΚΗ ΠΕΡΙΟΔΟΣ (12:30:01 - 13:00:00)	0.19	0.06	5th Period (12:30:01 - 13:00:00)
ΣΤ' ΧΡΟΝΙΚΗ ΠΕΡΙΟΔΟΣ (13:00:01 - 13:30:00)	0.17	0.05	6th Period (14:00:01 - 13:30:00)
Ζ' ΧΡΟΝΙΚΗ ΠΕΡΙΟΔΟΣ (13:30:01 - 14:00:00)	0.18	0.06	7th Period (13:30:01 - 14:00:00)
Η' ΧΡΟΝΙΚΗ ΠΕΡΙΟΔΟΣ (14:00:01 - 14:30:00)	0.16	0.07	8th Period (14:00:01 - 14:30:00)
Θ' ΧΡΟΝΙΚΗ ΠΕΡΙΟΔΟΣ (14:30:01 - 15:00:00)	0.19	0.06	9th Period (14:30:01 - 15:00:00)
Ι' ΧΡΟΝΙΚΗ ΠΕΡΙΟΔΟΣ (15:00:01 - 15:30:00)	0.21	0.07	10th Period (Από 15:00:01 - 15:30:00)
ΙΑ' ΧΡΟΝΙΚΗ ΠΕΡΙΟΔΟΣ (15:30:01 - 16:00:00)	0.25	0.09	11th Period (15:30:01 - 16:00:00)
ΙΒ' ΧΡΟΝΙΚΗ ΠΕΡΙΟΔΟΣ (Από 16:00:01 - 16:30:00)	0.27	0.09	12th Period (16:00:01 - 16:30:00)
ΙΓ' ΧΡΟΝΙΚΗ ΠΕΡΙΟΔΟΣ (Από 16:30:01)	0.47	0.14	13th Period (16:30:01)
Γ(i) ΧΡΟΝΙΚΗ ΠΕΡΙΟΔΟΣ **(**Από **16:50:00) -** ΤΕΛΕΥΤΑΙΑ **10** ΛΕΠΤΑ	0.24	0.07	C (i) (From 16:50:00) Last ten minutes of Continuous Trading
Γ(iii) ΑΞΙΑ **30%** ΠΡΑΞΕΩΝ ΤΟΥ ΒΑΣΙΚΟΥ ΠΙΝΑΚΑ	0.92	0.33	C (iii) The Value of 30% of the trades which are included to the calculation of the closing prices
ΣΥΝΟΛΟ	3.37	0.99	**TOTAL**

***** δεν περιλαμβάνεται η αξία των συναλλαγών στο άνοιγμα

ΣΤΟΙΧΕΙΑ ΜΕΣΗΣ ΗΜΕΡΗΣΙΑΣ ΑΞΙΑΣ ΣΥΝΑΛΛΑΓΩΝ ΜΕΤΟΧΩΝ ΑΝΑ ΔΕΙΚΤΗ ΚΑΤΗΓΟΡΙΑΣ ΜΕΣΑΙΑΣ & ΜΙΚΡΗΣ ΚΕΦΑΛΑΙΟΠΟΙΗΣΗΣ
AVERAGE DAILY STOCKS VALUE OF TRANSACTIONS DATA PER INDEX OF MEDIUM & SMALL CAPITALISATION CATEGORY

	FTSE/XA 80 FTSE/ATHEX 80	Λοιπές Μεσαίας & Μικρής Κεφαλαιοποίησης - Other Medium & Small Capitalisation	
	01/01/2011-28/02/2011	01/01/2011-28/02/2011	
Γ 1. ΑΝΑΛΥΣΗ ΑΝΑ ΦΑΣΗ	*Μέσος Αριθμός Πράξεων χωρίς πακέτα. / Average daily number of transactions without block trades*		***C1. ANALYSIS PER TRADING PHASE***
ΣΤΟ ΑΝΟΙΓΜΑ	30.08	12.10	At the Open
ΣΥΝΕΧΗΣ ΔΙΑΠΡΑΓΜΑΤΕΥΣΗ	3,540.85	1,133.53	ContinuousTrading
ΕΝΔΙΑΜΕΣΑ AUCTION	0.00	0.00	Intraday Auctions
AUCTION ΚΛΕΙΣΙΜΑΤΟΣ	0.00	0.00	Closing Auction
ΣΤΟ ΚΛΕΙΣΙΜΟ	74.83	20.40	At the Close
ΣΥΝΟΛΟ	3,645.75	1,166.03	Total
Πακέτα	0.13	0.10	BlockTrades
Γενικό ΣΥΝΟΛΟ	3,645.88	1,166.13	Grand total
Αριθμός Πράξεων ανοικτών πωλήσεων	0.00	0.00	Number of Trades of Short selling
Αριθμός Πράξεων ειδικών διαπραγματευτών	0.01	0.00	Number of Trades of Market Makers
Αριθμός Πράξεων μέσω **ODL**	0.71	0.73	Number of Trades through ODL
% Στο σύνολο	11.28%	3.61%	% on the Total
	FTSE 80	Λοιπές Μεσαίας & Μικρής Κεφαλαιοποίησης	
Δ 1. ΣΥΝΕΧΗΣ ΔΙΑΠΡΑΓΜΑΤΕΥΣΗ	*Μέσος Αριθμός Πράξεων χωρίς πακέτα. / Average daily number of transactions without block trades*		***D1. CONTINUOUS TRADING PHASE***
Α' ΧΡΟΝΙΚΗ ΠΕΡΙΟΔΟΣ ('Εως 11:00:00) *	372.73	94.28	1st Period (till 11:00:00) *
Β' ΧΡΟΝΙΚΗ ΠΕΡΙΟΔΟΣ (11:00:01 - 11:30:00)	293.40	90.75	2rd Period (11:00:01 - 11:30:00)
Γ' ΧΡΟΝΙΚΗ ΠΕΡΙΟΔΟΣ (11:30:01 - 12:00:00)	259.83	85.58	3rd Period (11:30:01 - 12:00:00)
Δ' ΧΡΟΝΙΚΗ ΠΕΡΙΟΔΟΣ (12:00:01 - 12:30:00)	236.98	75.58	4th Period (12:00:01 - 12:30:00)
Ε' ΧΡΟΝΙΚΗ ΠΕΡΙΟΔΟΣ (12:30:01 - 13:00:00)	206.10	70.53	5th Period (12:30:01 - 13:00:00)
ΣΤ' ΧΡΟΝΙΚΗ ΠΕΡΙΟΔΟΣ (13:00:01 - 13:30:00)	195.33	73.20	6th Period (14:00:01 - 13:30:00)
Ζ' ΧΡΟΝΙΚΗ ΠΕΡΙΟΔΟΣ (13:30:01 - 14:00:00)	186.40	68.73	7th Period (13:30:01 - 14:00:00)
Η' ΧΡΟΝΙΚΗ ΠΕΡΙΟΔΟΣ (14:00:01 - 14:30:00)	183.25	68.80	8th Period (14:00:01 - 14:30:00)
Θ' ΧΡΟΝΙΚΗ ΠΕΡΙΟΔΟΣ (14:30:01 - 15:00:00)	198.65	70.20	9th Period (14:30:01 - 15:00:00)
Ι' ΧΡΟΝΙΚΗ ΠΕΡΙΟΔΟΣ (15:00:01 - 15:30:00)	222.75	70.65	10th Period (Από 15:00:01 - 15:30:00)
ΙΑ' ΧΡΟΝΙΚΗ ΠΕΡΙΟΔΟΣ (15:30:01 - 16:00:00)	269.73	80.53	11th Period (15:30:01 - 16:00:00)
ΙΒ' ΧΡΟΝΙΚΗ ΠΕΡΙΟΔΟΣ (Από 16:00:01 - 16:30:00)	302.58	103.75	12th Period (16:00:01 - 16:30:00)
ΙΓ' ΧΡΟΝΙΚΗ ΠΕΡΙΟΔΟΣ (Από 16:30:01)	613.15	180.98	13th Period (16:30:01)
Γ**(i)** ΧΡΟΝΙΚΗ ΠΕΡΙΟΔΟΣ **(**Από **16:50:00) -** ΤΕΛΕΥΤΑΙΑ **10** ΛΕΠΤΑ	340.80	104.63	C (i) (From 16:50:00) Last ten minutes of Continuous Trading
Γ**(iii)** ΑΞΙΑ **30%** ΠΡΑΞΕΩΝ ΤΟΥ ΒΑΣΙΚΟΥ ΠΙΝΑΚΑ	1,070.55	345.55	C (iii) The Value of 30% of the trades which are included to the calculation of the closing prices
ΣΥΝΟΛΟ	3,540.85	1,133.53	TOTAL

Μηνιαίοι μέσοι όροι spread - Σύνολο αγορών
Monthly average spread - Total of markets

ΕΤΟΣ - ΜΗΝΑΣ YEAR / MONTH	Spread πράξεων * Trades spread *	Time (συνεδρίασης) spread ** Time spread **	Μέση Ημερήσια Αξία συναλλαγών Average Value of Transactions
02/2010	3.08	4.30	206.88
03/2010	3.08	4.04	175.58
04/2010	3.23	4.38	142.05
05/2010	3.83	5.01	113.50
06/2010	3.80	4.85	100.63
07/2010	3.36	4.17	103.69
08/2010	3.45	4.39	77.39
09/2010	3.41	4.47	102.52
10/2010	3.60	4.87	121.09
11/2010	3.86	4.94	98.33
12/2010	3.51	4.79	75.30
01/2011	3.41	4.36	100.79
02/2011	3.19	3.94	146.40

4. Μηνιαίοι μέσοι όροι spread - Σύνολο αγορών
Monthly average spread - Total markets

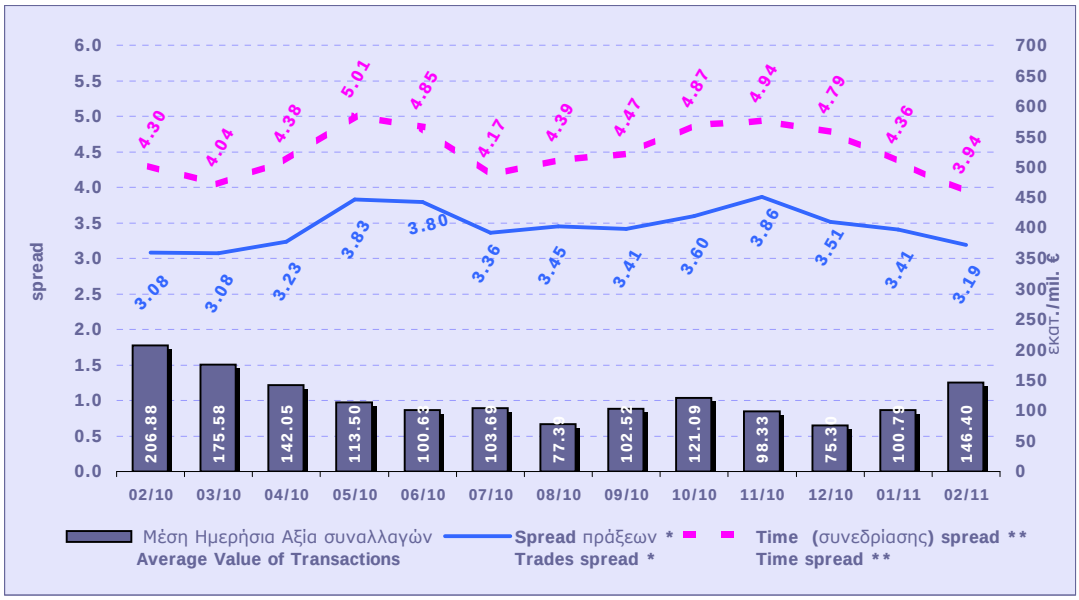

Spread: Ως **spread** ορίζεται το ηηλίκο της διαφοράς της καλύτερης τιμής αγοράς από την καλύτερη τιμή πώλησης προς το ημιάθροισμα αυτών των τιμών.
Spread: The spread is defined as the ratio of the difference between the best ask and the best bid price over the average of the sum of the two prices.

*** Spread πράξεων:** Ο σταθμισμένος, με την ποσοστιαία αξία συναλλαγών των πράξεων, μέσος όρος των **spread** που αντιστοιχούν σε αυτές τις πράξεις. Το **spread** που αντιστοιχεί στην αξία συναλλαγών κάποιας πράξης είναι αυτό που παρατηρείται ακριβώς πριν τη διενέργεια της πράξης.
Trades spread: The weighted, by traded value, average or the spreads corresponding to these trades. The spread that corresponds to a trade is the one experienced exactly before the trade.

*** * Υπολογισμός Spread σύμφωνα με τον κανονισμό του ΧΑ. - Spread calculation according to the ATHEX regulation**

Spread συνεδρίασης: Ο σταθμισμένος, με την ποσοστιαία χρονική διάρκεια, μέσος όρος των **spread** που παρατηρούνται κατά τη διάρκεια της συνεδρίασης.
Time spread: The weighted, by time duration, average of spreads experienced during a trading session.

Μηνιαία μέση κυκλοφοριακή ταχύτητα (velocity) για ομάδες μετοχών
Monthly average velocity for groups of shares

ΕΤΟΣ - ΜΗΝΑΣ YEAR / MONTH	ΚΑΤΗΓΟΡΙΑ ΜΕΓΑΛΗΣ ΚΕΦΑΛΑΙΟΠΟΙΗΣΗΣ BIG CAPITALISATION	ΚΑΤΗΓΟΡΙΑ ΜΕΣΑΙΑΣ & ΜΙΚΡΗΣ ΚΕΦΑΛΑΙΟΠΟΙΗΣΗΣ MEDIUM & SMALL CAPITALISATION	ΚΑΤΗΓΟΡΙΑ ΧΑΜΗΛΗΣ ΔΙΑΣΠΟΡΑΣ ΚΑΙ ΕΙΔΙΚΩΝ ΧΑΡ/ΚΩΝ LOW DISPERSION AND SPECIFIC FEAUTURES CATEGORY	ΣΥΝΟΛΟ ΑΓΟΡΩΝ TOTAL MARKETS	FTSE®/ATHEX 20	FTSE®/ATHEX Liquid Mid	FTSE®/ATHEX SmallCap
02/2010	0.31%	0.049%	0.0056%	0.2629%	0.349%	0.145%	0.069%
03/2010	0.24%	0.053%	0.0143%	0.2065%	0.264%	0.163%	0.074%
04/2010	0.35%	0.059%	0.0048%	0.2993%	0.393%	0.210%	0.080%
05/2010	0.28%	0.042%	0.0051%	0.2324%	0.312%	0.142%	0.054%
06/2010	0.19%	0.055%	0.0063%	0.1628%	0.211%	0.139%	0.077%
07/2010	0.19%	0.059%	0.0063%	0.1619%	0.209%	0.122%	0.095%
08/2010	0.14%	0.041%	0.0043%	0.1212%	0.153%	0.103%	0.062%
09/2010	0.20%	0.039%	0.0129%	0.1700%	0.220%	0.095%	0.056%
10/2010	0.23%	0.047%	0.0051%	0.2019%	0.258%	0.108%	0.066%
11/2010	0.18%	0.061%	0.0054%	0.1600%	0.200%	0.085%	0.104%
12/2010	0.14%	0.070%	0.0046%	0.1239%	0.151%	0.084%	0.125%
01/2011	0.21%	0.083%	0.0110%	0.1877%	0.227%	0.121%	0.137%
02/2011	0.25%	0.139%	0.0165%	0.2244%	0.266%	0.125%	0.230%

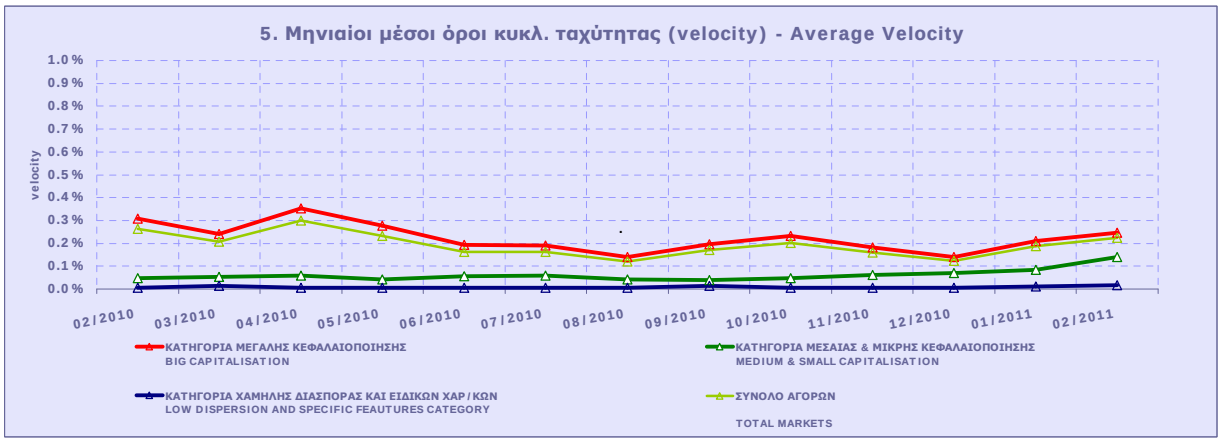

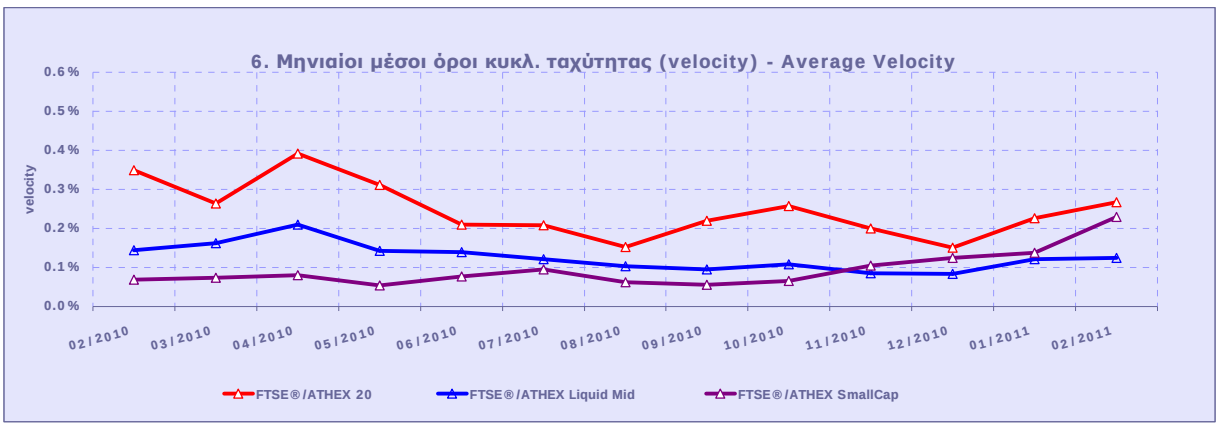

Κυκλοφοριακή Ταχύτητα : Αξία Συναλλαγών / Κεφαλαιοποίηση **Velocity : Trading Value / Capitalisation**

$$\sum_{i=1}^{m} \frac{V_i}{XA_i}$$

m : αριθμός ημερών που διαπραγματεύτηκε η μετοχή **- number of trading days of the stock**

V_i **:** αξία συναλλαγών της μετοχής για κάθε μέρα διαπραγμάτευσης **i - trading value of the stock in each trading day i**

XA_i **:** χρηματιστηριακή αξία της μετοχής **- market capitalisation of the stock**

Μηνιαία ιστορική μεταβλητότητα (volatility) για ομάδες μετοχών
Monthly historical volatility for groups of shares

ΕΤΟΣ - ΜΗΝΑΣ YEAR / MONTH	ΚΑΤΗΓΟΡΙΑ ΜΕΓΑΛΗΣ ΚΕΦΑΛΑΙΟΠΟΙΗΣΗΣ BIG CAPITALISATION	ΚΑΤΗΓΟΡΙΑ ΜΕΣΑΙΑΣ & ΜΙΚΡΗΣ ΚΕΦΑΛΑΙΟΠΟΙΗΣΗΣ MEDIUM & SMALL CAPITALISATION	ΚΑΤΗΓΟΡΙΑ ΧΑΜΗΛΗΣ ΔΙΑΣΠΟΡΑΣ ΚΑΙ ΕΙΔΙΚΩΝ ΧΑΡ/ΚΩΝ LOW DISPERSION AND SPECIFIC FEAUTURES CATEGORY	ΣΥΝΟΛΟ ΑΓΟΡΩΝ TOTAL MARKETS	FTSE® / ATHEX 20	FTSE® / ATHEX Liquid Mid	FTSE® / ATHEX SmallCap
02/2010	13.34%	14.32%	14.31%	14.58%	14.51%	13.92%	8.52%
03/2010	11.25%	13.48%	14.18%	13.35%	12.42%	11.60%	7.72%
04/2010	17.77%	16.60%	15.26%	16.72%	18.46%	20.09%	13.66%
05/2010	18.66%	16.87%	15.12%	17.08%	19.63%	20.46%	12.41%
06/2010	17.29%	17.14%	15.94%	17.19%	15.44%	15.47%	21.94%
07/2010	12.50%	14.64%	16.01%	14.58%	13.63%	12.46%	11.91%
08/2010	11.96%	15.02%	13.52%	14.55%	11.47%	12.29%	12.52%
09/2010	10.63%	15.21%	15.03%	14.65%	10.37%	10.87%	9.22%
10/2010	10.37%	15.33%	13.23%	14.54%	10.48%	11.25%	6.93%
11/2010	11.53%	15.53%	15.72%	14.77%	10.83%	13.57%	2.98%
12/2010	10.99%	15.54%	16.98%	14.96%	11.07%	12.46%	4.40%
01/2011	12.96%	15.88%	16.72%	15.71%	13.67%	13.25%	10.94%
02/2011	13.34%	16.26%	16.37%	15.64%	15.03%	12.86%	6.44%

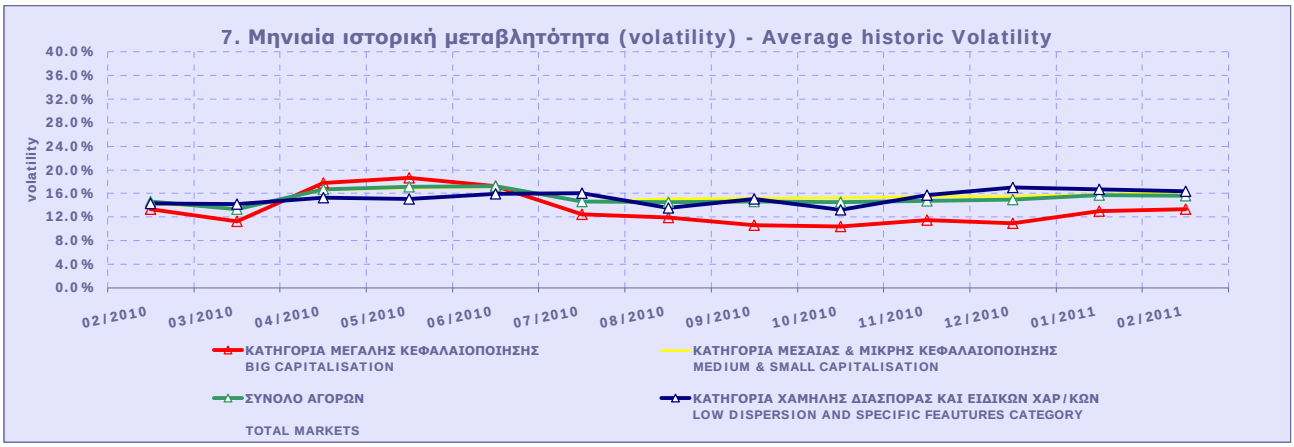

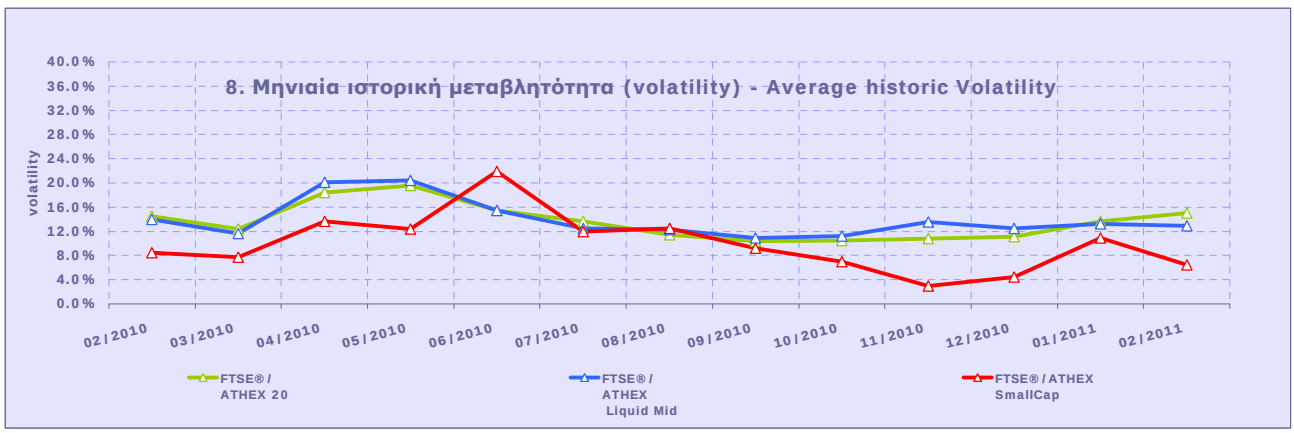

Μηνιαία Μεταβλητότητα: Προκύπτει από την μεταβολή των τιμών κλεισίματος για κάθε συνεδριακή ημέρα του μήνα.

Volatility: Is calculated from the closing price changes for each working day of the month.

ΟΜΟΛΟΓΑ ΔΙΑΠΡΑΓΜΑΤΕΥΣΙΜΑ ΜΕ ΤΗ ΜΕΘΟΔΟ ΕΚΦΩΝΗΣΗΣ - ΑΝΤΙΦΩΝΗΣΗΣ
BONDS TRADED WITH THE OPEN OUTCRY METHOD

Ονομαστική Αξία Nominal Value	Αρχικό Επιτόκιο Initial Interest Rate (%)	Σημερινό Επιτόκιο Today's Interest Rate (%)	Ετήσιος Τόκος Annual Interest	Απόδοση στη Λήξη (***) Yield to Maturity (%)	Ημερομηνία Έκδοσης Date of Issue	Αριθμός Ετήσιων Ανανεώσεων Number of Yearly Renewals		Μηνιαίες Τιμές Εκφώνησης τοις Μετρητοίς (Ευρώ) Monthly Cash Outcry Prices (Euro)			Συναλλαγές σε Τεμάχια Transactions in Items	Αξία Συναλλαγών (Ευρώ) Value of Transactions (Euro)	Τιμές Έτους από 1.1. 2011 (Ευρώ) Price Range since 1.1. 2011 (Euro)	
								Κατώτερη - Low	Ανώτερη - High	Τιμή - Price			Κατώτερη Low	Ανώτερη High
ΟΜΟΛΟΓΑ ΚΡΑΤΙΚΩΝ ΤΡΑΠΕΖΩΝ ΕΤΗΣΙΑΣ ΔΙΑΡΚΕΙΑΣ														
STATE - OWNED BANKS SHORT TERM BONDS (α, β)														
E.T.B.A. - H.I.D.B.														
€ 122.44	2.30	1.80	2.23	Δ/Υ	31.08.03	8		100.00	100.00	100.00			100.00	100.00
€ 125.97	3.40	1.80	2.27	Δ/Υ	31.08.02	9		100.00	100.00	100.00			100.00	100.00
€ 122.85	2.40	4.95	6.17	Δ/Υ	30.09.04	7		100.00	100.00	100.00			100.00	100.00
€ 120.62	2.35	3.92	4.61	Δ/Υ	31.01.05	7		100.00	100.00	100.00			100.00	100.00
€ 1,140.73	2.20	2.25	26.02	Δ/Υ	30.04.05	6							0.00	0.00
€ 1,149.86	2.85	1.80	20.99	Δ/Υ	28.02.06	5							0.00	0.00
€ 1,148.75	3.10	2.25	26.21	Δ/Υ	30.04.06	5							0.00	0.00
€ 1,152.00	3.15	2.48	28.91	Δ/Υ	31.05.06	5							0.00	0.00
€ 1,157.84	3.30	2.48	29.06	Δ/Υ	30.06.06	5							0.00	0.00
€ 1,153.24	3.35	2.48	28.94	Δ/Υ	31.07.06	5							0.00	0.00
€ 1,153.81	3.40	2.48	28.95	Δ/Υ	31.08.06	5							0.00	0.00
€ 1,159.65	3.55	2.48	29.10	Δ/Υ	31.10.06	5							0.00	0.00
€ 1,160.79	3.65	2.48	29.74	Δ/Υ	30.11.06	5							0.00	0.00
€ 1,158.50	3.85	2.48	29.07	Δ/Υ	31.12.06	5							0.00	0.00
€ 1,141.43	3.95	2.48	28.64	Δ/Υ	31.01.07	5							0.00	0.00
€ 1,137.96	4.05	2.48	28.63	Δ/Υ	28.02.07	5							0.00	0.00
€ 1,113.74	4.25	2.25	25.41	Δ/Υ	30.04.07	4							0.00	0.00
€ 1,120.36	4.45	2.48	28.11	Δ/Υ	30.06.07	4							0.00	0.00
€ 1,115.36	4.45	2.48	27.99	Δ/Υ	31.07.07	4							0.00	0.00
€ 1,115.36	4.45	2.48	27.99	Δ/Υ	31.08.07	4							0.00	0.00
€ 1,119.36	4.60	2.48	28.09	Δ/Υ	31.10.07	4							0.00	0.00
€ 1,119.36	4.60	2.48	28.09	Δ/Υ	30.11.07	4							0.00	0.00
€ 1,059.12	4.35	2.48	26.58	Δ/Υ	31.01.08	4							0.00	0.00
€ 1,102.63	4.40	2.48	27.67	Δ/Υ	31.01.08	4							0.00	0.00
€ 1,095.52	4.20	2.48	27.57	Δ/Υ	29.02.08	4							0.00	0.00
€ 1,097.65	4.40	2.48	27.62	Δ/Υ	29.02.08	4							0.00	0.00
€ 1,073.21	4.40	1.80	19.59	Δ/Υ	31.03.08	3							0.00	0.00
€ 1,068.44	4.40	2.25	24.37	Δ/Υ	30.04.08	3							0.00	0.00
€ 1,072.59	4.80	2.25	24.47	Δ/Υ	30.04.08	3							0.00	0.00
€ 1,073.63	4.90	2.25	24.49	Δ/Υ	31.05.08	3							0.00	0.00
€ 1,079.85	5.50	2.48	27.10	Δ/Υ	31.05.08	3							0.00	0.00
€ 1,077.26	5.25	2.48	27.03	Δ/Υ	30.06.08	3							0.00	0.00
€ 1,077.26	5.25	2.48	27.03	Δ/Υ	30.06.08	3							0.00	0.00
€ 1,080.89	5.60	2.48	27.12	Δ/Υ	30.06.08	3							0.00	0.00
€ 1,080.89	5.60	2.48	27.12	Δ/Υ	30.06.08	3							0.00	0.00
€ 1,072.45	5.25	2.48	26.91	Δ/Υ	31.07.08	3							0.00	0.00
€ 1,076.06	5.60	2.48	27.00	Δ/Υ	31.07.08	3							0.00	0.00
€ 1,076.06	5.60	2.48	27.00	Δ/Υ	31.07.08	3							0.00	0.00
€ 1,072.45	5.25	2.48	26.91	Δ/Υ	31.08.08	3							0.00	0.00
€ 1,074.52	5.45	2.48	26.96	Δ/Υ	31.08.08	3							0.00	0.00
€ 1,074.52	5.45	2.48	26.96	Δ/Υ	31.08.08	3							0.00	0.00
€ 1,076.06	5.60	2.48	27.00	Δ/Υ	31.08.08	3							0.00	0.00
€ 1,076.06	5.60	2.48	27.00	Δ/Υ	31.08.08	3							0.00	0.00

ΟΜΟΛΟΓΑ ΔΙΑΠΡΑΓΜΑΤΕΥΣΙΜΑ ΜΕ ΤΗ ΜΕΘΟΔΟ ΕΚΦΩΝΗΣΗΣ - ΑΝΤΙΦΩΝΗΣΗΣ
BONDS TRADED WITH THE OPEN OUTCRY METHOD

Ονομαστική Αξία Nominal Value	Αρχικό Επιτόκιο Initial Interest Rate (%)	Σημερινό Επιτόκιο Today's Interest Rate (%)	Ετήσιος Τόκος Annual Interest	Απόδοση στη Λήξη (***) Yield to Maturity (%)	Ημερομηνία Έκδοσης Date of Issue	Αριθμός Ετήσιων Ανανεώσεων Number of Yearly Renewals	Μηνιαίες Τιμές Εκφώνησης τοις Μετρητοίς (Ευρώ) Monthly Cash Outcry Prices (Euro)			Συναλλαγές σε Τεμάχια Transactions in Items	Αξία Συναλλαγών (Ευρώ) Value of Transactions (Euro)	Τιμές Έτους από 1.1. 2011 (Ευρώ) Price Range since 1.1. 2011 (Euro)	
							Κατώτερη - Low	Ανώτερη - High	Τιμή - Price			Κατώτερη Low	Ανώτερη High
(Συνέχεια - Continued)													
€ 1,074.52	5.45	2.48	26.96	Δ/Υ	31.10.08	3						0.00	0.00
€ 1,075.03	5.50	2.48	26.98	Δ/Υ	31.10.08	3						0.00	0.00
€ 1,077.61	5.75	2.48	27.04	Δ/Υ	31.10.08	3						0.00	0.00

ΟΜΟΛΟΓΑ ΔΙΑΠΡΑΓΜΑΤΕΥΣΙΜΑ ΜΕ ΤΗ ΜΕΘΟΔΟ ΕΚΦΩΝΗΣΗΣ-ΑΝΤΙΦΩΝΗΣΗΣ
BONDS TRADED WITH THE OPEN OUTCRY METHOD

Ονομαστική Αξία / Ελάχιστη Διαπραγματεύσιμη Ποσότητα Nominal Value / Minimum Nominal Traded Value		Σημερινό Επιτόκιο % Today's Interest Rate % (**)	Αξία Τελευταίου Αποκοπέντος Τοκ/δίου Value of Last Paid Coupon	Απόδοση στη λήξη (***) Yield to Maturity (%)	Ημερομηνία Έκδοσης Issue Date	Διάρκεια(Έτη) Duration (Years)	No Σημείωσης - Note Nr	ΔΑΝΕΙΑ BONDS	Μηνιαίες Τιμές Εκφώνησης Monthly Outcry Prices			Συναλλαγές σε Τεμάχια * Transactions in Items	Αξία Συναλλαγών Value of Transactions	Τιμές Έτους από 1.1. 2011 (Ευρώ) Price Range since 1.1. 2011 (Euro)	
									Κατώτερη - Low	Ανώτερη-High	Τελευταία-Last			Κατώτερη Low	Ανώτερη High
ΝΟΜΙΚΩΝ ΠΡΟΣΩΠΩΝ ΚΑΙ ΕΤΑΙΡΕΙΩΝ ΣΕ ΣΥΝΑΛΛΑΓΜΑ ΚΑΙ ΕΥΡΩ - CORPORATION BONDS IN FOREIGN CURRENCY AND EURO															
GBP	10.00	2.50	0.250000	Δ/Υ	01/12/1928	100		Ε.Κ.Τ.Ε. - National Mortgage Bank						0.00	0.00
GBP	10.00	2.50	0.250000	Δ/Υ	01/12/1930	98		Ε.Κ.Τ.Ε. σειρά - National Mortgage Bank	2.27	2.27	2.27			2.27	2.27
ΟΜΟΛΟΓΑ ΕΛΛΗΝΙΚΟΥ ΔΗΜΟΣΙΟΥ - GOVERNMENT BONDS - DEMATERIALIZED SECURITIES															
€	1,000.00	5.90	59.000000	5.65	24/04/2002	20		675.000,00 - 675.000,00	1,000.00	1,000.00	1,000.00			100.00	100.00
€	1,000.00	4.60	48.520000	2.91	17/01/2003	10		1.742.000,00 - 1.742.000,00	1,000.00	1,000.00	1,000.00			1,000.00	1,000.00
€	1,000.00	2.90 flr	28.818000	Δ/Υ	27/03/2003	23	2	3.400.000.000,00 Ευρώ - 3.400.000.000,00 Eur	1,000.00	1,000.00	1,000.00			1,000.00	1,000.00
€	1,000.00	4.50	45.000000	Δ/Υ	13/01/2004	10		6.883.000,00 - 6.883.000,00	1,000.00	1,000.00	1,000.00			1,000.00	1,000.00
ΟΜΟΛΟΓΙΑΚΑ ΔΑΝΕΙΑ ΔΙΕΘΝΩΝ ΟΡΓΑΝΙΣΜΩΝ - BONDS OF INTERNATIONAL ORGANIZATIONS															
€	1,000.00	5.00 flr		Δ/Υ	21/07/2006	10		ΟΜΟΛΟΓΟ ΕΥΡΩΠΑΪΚΗΣ ΤΡΑΠΕΖΑΣ ΕΠΕΝΔΥΣΕΩ						0.00	0.00

ΣΗΜΕΙΩΣΕΙΣ ΟΜΟΛΟΓΩΝ - BONDS NOTES

Συντμήσεις - **Abbreviations** Α.Α.Σ.Ε = ΑΓΟΡΑ ΑΞΙΩΝ ΣΤΑΘΕΡΟΥ ΕΙΣΟΔΗΜΑΤΟΣ / **F.I.S.M=FIXEDINCOME SECURITIES' MARKET**

** **FLR (Floating Interst Rate)** σημαίνει ομόλογο μεταβλητού επιτοκίου / **FLR means " a Floating Interest Rate Bond"**

* Όσον αφορά τα ομόλογα που διαπραγματεύονατι στην Α.Α.Σ.Ε όλες οι τιμές εκφράζονται επί τοις εκατό **(%)** της ονομαστικής τιμής τους.Ο όγκος συναλλαγών υπολογίζεται ως (Τεμάχια) * (Ονομαστική τιμή). Η αξία συναλλαγών υπολογίζεται ως (Τεμάχια)*(Ονομαστική Τιμή)*(Τιμή%)+(Δεδουλευμένοι Τόκοι) / **All the prices for the bonds that are traded in the F.I.S.M. refer to percentage (%) upon the nominal value, while the volume of transactions refer to euro.Transactions Volume = (Pieces) * (Face Value). Transactions Value = (Pieces) * (Nominal value) * (price %) + (Accrued interest).**
Η αξία του τρέχοντος τοκομεριδίου για τις εκδόσεις με ονομαστική αξία **0.01** Ευρώ αναφέρεται σε ονομαστική αξία **100** Ευρώ / **The Value of current coupon for the issues with NV 0.01 euro refers to NV 100 euros**

Αντίστοιχα για τα ομόλογα που είναι διαπραγματεύσιμα με την μέθοδο Εκφώνησης - Αντιφώνησης οι τιμές εκφράζονται σε ευρώ ενώ ενώ ο όγκος εκφράζεται σε τεμάχια / **Correspondingly the prices for the bonds that are traded with the open outcry method refer to euro while the volume of transactions refer to items.**
Η ελάχιστη διαπραγματεύσιμη Ονομαστική Ονομαστική αξία για όλους τους τίτλους είναι τα **100** Ευρώ / **The minimum traded Nominal Value for all der securities is equal to 100 Euros**

2 Επιτόκιο **2,90** ετησίως σταθερό και **index ratio** (λόγος δεικτών πληθωρισμού). Δείκτης αναφοράς Πληθωρισμού: Εναρμονισμένος Δείκτης τιμών Καταναλωτή που ισχύει στην Ευρωζώνη εξαιρούμένου του καπνού / **Reference Inflation Ratio: Harmonized Consumption Index (currently) valid in Euro zone excluding tobacco.**

α Τα επιτόκια των ετησίων Ομολόγων ΕΤΒΑ είναι απαλλαγμένα των φόρων (καθαρά) / **The interest rates of the Yearly H.I.D.B. Bonds are tax-free (net).**

β Για τα Ομόλογα έκδοσης μέχρι και **30/09/2008** ο δεδουλευμένος τόκος έχει κεφαλαιοποιηθεί / **For the Bonds issued up to 30.09.08, the occurred interest has been capitalized.**

*** ΑΠΟΔΟΣΕΙΣ ΟΜΟΛΟΓΩΝ: Αρχικά, βρίσκεται η τιμή κτήσεως, που προκύπτει αν στην τρέχουσα χρηματιστηριακή αξία προσθέσουμε τους δεδουλευμένους τόκους. Εξαιτίας της απελευθεροποίησης των χρηματιστηριακών μεσιτειών, η τελευταία από **1/1/2001** δεν υπολογίζεται πλέον στον προσδιορισμό της απόδοσης. Στην συνέχεια υπολογίζεται η (ετησιοποιημένη) απόδοση στην λήξη του Ομολόγου στο νόμισμα εκδοσής του όπου α) δεν λαμβάνονται υπόψη οι λαχνοί των λαχειοφόρων δανείων, β) δεν λαμβάνονται υπόψιν οι δυνατότης μετατροπής των ομολογιών σε μετοχές και γ) τα ομόλογα κυμαινομένου επιτοκίου θεωρείται ότι μέχρι να λήξουν θα έχουν το σημερινό επιτόκιο / **BONDS YIELD: Initially, the bid price (which is the market price of the Bond plus the accrued interest – due to liberalisation of stock broker fees, the latter are not taken into consideration to the determination of bonds' yield since 1/1/2001) is found. Subsequently, the (annualised) Bond's Yield to Maturity (YTM) in terms of the Bond's clause is calculated, where a) the lotteries of the lottery Bonds are not considered, b) the entitlement of a convertible bond to be converted into shares is not considered and c) the floating interest rate I considered to retain the curent interest rate up to their redemption date.**

1 Το ομόλογο είναι αορίστου διάρκειας - **The bonds are of indefinite duration.**

ΟΜΟΛΟΓΑ ΔΙΑΠΡΑΓΜΑΤΕΥΣΙΜΑ ΣΤΗΝ Α.Α.Σ.Ε.
BONDS TRADED IN FIXED INCOME SECURITIES' MARKET

Ονομαστική Αξία Nominal Value		Σημερινό Επιτόκιο % Today's Interest Rate % (**)		Αξία Τελευταίου Αποκλίντος Τοκλδίου Value of Last Paid Coupon	Απόδοση στη Λήξη (***) Yield to Maturity (%)	Ημερομηνία Έκδοσης Issue Date	Διάρκεια (Ετη)- Duration(Years)	No Σημείωσης - Note Nr	ΔΑΝΕΙΑ BONDS	Μηνιαίες Τιμές Συναλλαγών επι τοις Εκατό (%) Monthly Transactions' Prices in Percentage (%)			Όγκος Συναλλαγών * Volume of Transactions	Αξία Συναλλαγών (Ευρώ) Value of Transactions (Euro) **	Τιμές Έτους από 1.1. 2011 (Ευρώ) Price Range since 1.1. 2011 (Euro)	
										Κατώτερη - Low (%)	Ανώτερη - High (%)	Κλείσιμο-Close (%			Κατώτερη - Low (%)	Ανώτερη - High (%)
ΟΜΟΛΟΓΙΑΚΑ ΔΑΝΕΙΑ ΕΠΙΧΕΙΡΗΣΕΩΝ - CORPORATE BONDS																
€	9.77	1.00		0.05	0.54	12.07.08	5		ΝΗΡΕΥΣ ΙΧΘΥΟΚΑΛΛΙΕΡΓΕΙΕΣ Α.Ε. (Μετατρ. σε ΚΟ μτχ) - NIREUS S.A. (Convertible to CR shares)	100.00	100.00	100.00			100.00	100.00
€	1.00	2.23	flr	0.01	5.35	30.07.08	10		ΤΡ. ΚΥΠΡΟΥ ΔΗΜΟΣΙΑ ΕΤΑΙΡΙΑ ΛΤΔ (Μετατρέψιμο σε ΚΟ) - BANK OF CYPRUS PUBLIC CO. LTD (Convert. to CR sh.)	80.00	80.00	80.00	0.01	8,300.00	43.43	100.00
€	1.00	5.50	flr		5.86	06.06.09	5	1	ΤΡ. ΚΥΠΡΟΥ ΔΗΜΟΣΙΑ ΕΤΑΙΡΙΑ ΛΤΔ (Μετατρέψιμο σε ΚΟ) - BANK OF CYPRUS PUBLIC CO. LTD (Convert. to CR sh.)	91.50	97.00	95.24	0.72	675,054.50	90.22	113.00
€	4.77	5.00		0.06	3.72	19.03.10	5		MARFIN INVESTMENT GROUP A.E. (Μετατρ. σε ΚΟ μτχ) - MARFIN INVESTMENT GROUP S.A. (Conver to CR shar)	100.00	100.00	100.00			4.77	100.00
ΟΜΟΛΟΓΑ ΕΛΛΗΝΙΚΟΥ ΔΗΜΟΣΙΟΥ - GOVERNMENT BONDS - DEMATERIALIZED SECURITIES																
€	0.01	7.50		0.00	4.67	20.05.98	15		2.632.559.206,44 Ευρώ - 2.632.559.206,44 Euro	100.00	100.00	100.00			100.00	100.00
€	0.01	6.50		0.00	6.16	11.01.99	15		4.465.491.562,30 Ευρώ - 4.465.491.562,30 Euro	100.00	100.00	100.00			100.00	100.00
€	0.01	6.50		0.00	6.14	22.10.99	20		8.117.157.432,00 - 8.117.157.432,00	100.00	100.00	100.00			100.00	100.00
€	1,000.00	5.35		53.50	...	30.01.01	10		6.670.401.000,00 - 6.670.401.000,00	100.00	100.00	100.00			100.00	100.00
€	1,000.00	5.35		53.50	...	30.03.01	10		176.082.000,00 Ευρω - 176.082.000,00 Euro	100.00	100.00	100.00			100.00	100.00
€	1,000.00	5.35		53.50	...	31.05.01	10		417.231.000,00 Ευρώ - 417.231.000,00 Euro	100.00	100.00	100.00			100.00	100.00
€	1,000.00	2.00		20.00	1.69	11.01.02	10		16.037.000,00 Ευρώ - 16.037.000,00 Euro	100.00	100.00	100.00			100.00	100.00
€	1,000.00	5.25		52.50	1.80	17.01.02	10		8.060.001.000,00 - 8.060.001.000,00	100.00	100.00	100.00			100.00	100.00
€	1,000.00	5.90		59.00	5.65	24.04.02	20		8.539.864.000,00 - 8.539.864.000,00	100.00	100.00	100.00			100.00	100.00
€	1,000.00	5.25		52.50	2.39	20.06.02	10		413.711.000,00 - 413.711.000,00	100.00	100.00	100.00			100.00	100.00
€	1,000.00	4.60		46.14	2.91	17.01.03	10		8.524.222.000,00 - 8.524.222.000,00	100.00	100.00	100.00			100.00	100.00
€	1,000.00	3.90		39.00	4.73	03.07.03	10		410.329.000,00 Ευρώ - 410.329.000,00 Euro	95.63	95.63	95.63			95.63	95.63
€	1,000.00	4.50		45.06	3.01	13.01.04	10		8.516.520.000,00 - 8.516.520.000,00	100.99	100.99	100.99			100.99	100.99
€	1,000.00	4.50		45.00	1.80	01.07.04	10		423.967.000,00 - 423.967.000,00	105.67	105.67	105.67			105.67	105.67
€	1,000.00	3.70		37.00	3.45	22.02.05	10		5.000.000.000,00 - 5.000.000.000,00	98.73	98.73	98.73			98.73	98.73
€	1,000.00	4.50		45.00	4.31	07.03.05	32		5.000.000.000,00 - 5.000.000.000,00	101.01	101.01	101.01			101.01	101.01
€	1,000.00	1.24	flr	5.26	1.05	04.04.05	12		ΟΜΟΛΟΓΟ ΕΛΛΗΝΙΚΟΥ ΔΗΜΟΣΙΟΥ (4/4/2005) - GREEI	100.00	100.00	100.00			100.00	100.00
€	1,000.00	3.70		37.00	3.44	10.11.05	10		424.967.000,00 - 424.967.000,00	100.00	100.00	100.00			100.00	100.00
€	1,000.00	3.60		36.00	3.12	18.01.06	10		5.000.000.000,00 - 5.000.000.000,00	100.13	100.13	100.13			100.13	100.13
€	1,000.00	3.90		39.00	...	24.05.06	5		ΟΜΟΛΟΓΟ ΕΛΛΗΝΙΚΟΥ ΔΗΜΟΣΙΟΥ (24/5/2006) - GREI	99.95	99.95	99.95			99.95	99.95
€	1,000.00	4.30		43.00	3.84	17.01.07	10		ΟΜΟΛΟΓΟ ΕΛΛΗΝΙΚΟΥ ΔΗΜΟΣΙΟΥ (17/1/2007) - GREI	99.92	99.92	99.92			99.92	99.92
€	1,000.00	4.60		46.00	4.50	06.02.07	33		ΟΜΟΛΟΓΟ ΕΛΛΗΝΙΚΟΥ ΔΗΜΟΣΙΟΥ (6/2/2007) - GREEI	99.60	99.60	99.60			99.60	99.60
€	1,000.00	4.10		41.00	3.62	02.03.07	5		ΟΜΟΛΟΓΟ ΕΛΛΗΝΙΚΟΥ ΔΗΜΟΣΙΟΥ (2/3/2007) - GREEI	98.51	98.51	98.51			98.51	98.51
€	1,000.00	2.30		23.00	2.28	16.04.07	23		ΟΜΟΛΟΓΟ ΕΛΛΗΝΙΚΟΥ ΔΗΜΟΣΙΟΥ(16/4/2007) - GREE	99.00	99.00	99.00			99.00	99.00
€	1,000.00	4.70		47.00	4.28	30.05.07	15		ΟΜΟΛΟΓΟ ΕΛΛΗΝΙΚΟΥ ΔΗΜΟΣΙΟΥ(30/5/2007) - GREE	99.72	99.72	99.72			99.72	99.72
€	1,000.00	3.80		38.00	...	01.02.08	3		ΟΜΟΛΟΓΟ ΕΛΛΗΝΙΚΟΥ ΔΗΜΟΣΙΟΥ (1/2/2008) - GREEI	100.00	100.00	100.00			100.00	100.00
€	1,000.00	4.00		40.00	3.23	26.03.08	5		ΟΜΟΛΟΓΟ ΕΛΛΗΝΙΚΟΥ ΔΗΜΟΣΙΟΥ (26/3/2008) - GREI	99.68	99.68	99.68			99.68	99.68
€	1,000.00	4.60		46.00	4.26	13.05.08	10		ΟΜΟΛΟΓΟ ΕΛΛΗΝΙΚΟΥ ΔΗΜΟΣΙΟΥ (13/5/2008) - GREI	99.28	99.28	99.28			99.28	99.28
€	1,000.00	4.40		44.00	3.28	19.12.08	3		GREEK GOVERMENT BOND (19/12/2008) - GREEK GOV	100.00	100.00	100.00			100.00	100.00
€	1,000.00	5.50		85.74	4.78	28.01.09	5		ΟΜΟΛΟΓΟ ΕΛΛΗΝΙΚΟΥ ΔΗΜΟΣΙΟΥ (28/1/2009) - GREI	99.35	99.35	99.35			99.35	99.35
€	1,000.00	4.30		46.65	...	17.02.09	3		ΟΜΟΛΟΓΟ ΕΛΛΗΝΙΚΟΥ ΔΗΜΟΣΙΟΥ (17/2/2009) - GREI	101.73	101.73	101.73			101.73	101.73
€	1,000.00	6.00		81.37	5.60	11.03.09	10		ΟΜΟΛΟΓΟ ΕΛΛΗΝΙΚΟΥ ΔΗΜΟΣΙΟΥ (11/3/2009) - GREI	98.93	98.93	98.93			98.93	98.93
€	1,000.00	2.57	flr	11.67	...	21.05.09	5		ΟΜΟΛΟΓΟ ΕΛΛΗΝΙΚΟΥ ΔΗΜΟΣΙΟΥ (21/5/2009) - GREI	10.00	10.00	10.00			10.00	10.00
€	1,000.00	2.09	flr	10.02	1.70	23.07.09	5		ΟΜΟΛΟΓΟ ΕΛΛΗΝΙΚΟΥ ΔΗΜΟΣΙΟΥ (23/7/2009) - GREI	100.00	100.00	100.00			100.00	100.00
€	1,000.00	1.97	flr	9.12	1.64	10.08.09	5		ΟΜΟΛΟΓΟ ΕΛΛΗΝΙΚΟΥ ΔΗΜΟΣΙΟΥ (10/8/2009) - GREI	100.00	100.00	100.00			100.00	100.00
€	1,000.00	5.30		18.88	4.91	10.11.09	15		ΟΜΟΛΟΓΟ ΕΛΛΗΝΙΚΟΥ ΔΗΜΟΣΙΟΥ (10/11/2009) - GRI	99.12	99.12	99.12			99.12	99.12
€	1,000.00	6.10		94.26	5.43	02.02.10	5		ΟΜΟΛΟΓΟ ΕΛΛΗΝΙΚΟΥ ΔΗΜΟΣΙΟΥ (2/2/2010) - GREEI	99.34	99.34	99.34			99.34	99.34
€	1,000.00	6.25		79.62	5.78	11.03.10	10		ΟΜΟΛΟΓΟ ΕΛΛΗΝΙΚΟΥ ΔΗΜΟΣΙΟΥ (11/3/2010) - GREI	98.94	98.94	98.94			98.94	98.94
€	1,000.00	5.90		61.10	5.03	07.04.10	7		ΟΜΟΛΟΓΟ ΕΛΛΗΝΙΚΟΥ ΔΗΜΟΣΙΟΥ (7/4/2010) - GREEI	99.43	99.43	99.43			99.43	99.43
€	0.01	0.00		0.00	0.00	22.12.10	1		ΟΜΟΛΟΓΟ ΕΛΛΗΝΙΚΟΥ ΔΗΜΟΣΙΟΥ (22/12/2010) - GRI	100.00	100.00	100.00			100.00	100.00
€	0.01	0.00		0.00	0.00	22.12.10	2		ΟΜΟΛΟΓΟ ΕΛΛΗΝΙΚΟΥ ΔΗΜΟΣΙΟΥ (22/12/2010) - GRI	100.00	100.00	100.00			100.00	100.00
€	0.01	0.00		0.00	0.00	22.12.10	3		ΟΜΟΛΟΓΟ ΕΛΛΗΝΙΚΟΥ ΔΗΜΟΣΙΟΥ (22/12/2010) - GRI	100.00	100.00	100.00			100.00	100.00
€	0.01	5.00		0.00	3.95	30.12.10	1		ΟΜΟΛΟΓΟ ΕΛΛΗΝΙΚΟΥ ΔΗΜΟΣΙΟΥ (30/12/2010) - GRI	100.00	100.00	100.00			100.00	100.00
€	0.06	4.02		0.00	3.64	30.12.10	6		ΟΜΟΛΟΓΟ ΕΛΛΗΝΙΚΟΥ ΔΗΜΟΣΙΟΥ (30/12/2010) - GRI	100.00	100.00	100.00			100.00	100.00
€	0.04	1.39	flr	0.00	1.26	31.12.10	2		ΟΜΟΛΟΓΟ ΕΛΛΗΝΙΚΟΥ ΔΗΜΟΣΙΟΥ (31/12/2010) - GRI	100.00	100.00	100.00			100.00	100.00
€	0.04	3.99		0.00	3.23	31.12.10	4		ΟΜΟΛΟΓΟ ΕΛΛΗΝΙΚΟΥ ΔΗΜΟΣΙΟΥ (31/12/2010) - GRI	100.00	100.00	100.00			100.00	100.00

ΕΠΕΞΗΓΗΣΗ ΠΙΝΑΚΩΝ
EXPLANATION OF TABLES

$$\text{Spread Συνεδρίασης} = \sum \frac{\text{Ask}_t - \text{Bid}_t}{(\text{Ask}_t + \text{Bid}_t)/2} * \frac{\text{Time}_{t+1} - \text{Time}_t}{\sum \text{Time}_{t+1} - \text{Time}_t}$$

Κωδικός ΟΑΣΗΣ

Ticker Symbol

Η ελληνική ονομασία της μετοχής.

Share's Greek Name.

Αριθμός εισηγμένων μετοχών στο τέλος του μήνα.

Number of listed shares at the end of the month.

Η αγορά στην οποία ανήκει και διαπραγματεύεται η μετοχή.

The market in which the share is listed and traded.

Χρηματιστηριακή αξία της εταιρίας στο τέλος του μήνα.

Company's capitalisation at the end of the month.

Τα προ φόρων και τα μετά φόρων κέρδη ανά μετοχή αντίστοιχα, βάσει του σταθμισμένου - λόγω των μεταβολών μετοχικού κεφαλαίου - αριθμού των μετοχών.

Before tax and after tax profits per share respectively, according to the weighted - due to share capital changes - number of shares.

Το ιστορικό κλείσιμο της μετοχής την τελευταία συνεδρίαση του μήνα.

The historical closing price on the last session of the month.

Το έτος χρήσης στο οποίο αναφέρονται τα κέρδη ανά μετοχή και το P / E.

The fiscal year that the profits per share and the P / E ratio reffer to.

Σύμβολο ΟΑΣΗΣ **OASHS Code**	**ΜΕΤΟΧΕΣ (1)**	Αριθμός Εισηγμένων Μετοχών **Number of Listed Shares**	Ονομαστική Αξία **Nominal Value**	Χρημ/κή Αξία (Εκατ. Ευρώ) **Market Capitalisation (Million Euro)(***)**	% στη Συνολική Χρημ/κή Αξία **% in Total Market Capitalisation**	Κατηγορία - **Category ($)**	**No** Σημείωσης - **Note Nr**	Τιμή Κλεισίματος **Closing Price**	Τιμή Κλεισίματος Πρ. Μήνα **Previous Month Closing Price**	% Μεταβολή Μηνός **% Monthly Price Change**	% Spread Μηνός **% Monthly Spread**	Κέρδη ανά Μετοχή **Profits per Share**		Έτος χρήσης **Fiscal year**
												προ φόρων **before tax**	μετά φόρων **after tax**	

Η ονομαστική αξία της μετοχής.

Share's Nominal Value.

% της Χρηματιστηριακής αξίας στο σύνολο της Αγοράς.

% of the capitalisation on the market's total capitalisation.

Οι σημειώσεις παρατίθενται στο τέλος αυτού του πίνακα.

The notes appear at the end of the this table.

Το ιστορικό κλείσιμο της μετοχής την τελευταία συνεδρίαση του προηγούμενου μήνα.

The historical closing price on the last session of the previous month.

Η μερισματαπόδοση υπολογίζεται ως εξής:

$$\text{Μερισματαπόδοση} = \frac{\text{Τιμή αποκοπέντος μερίσματος τελευταίας χρήσης}}{\text{Αποπροσαρμοσμένη}^{(*)}\text{ τιμή κλεισίματος}}$$

The dividend yield is calculated as follows:

$$\text{Dividend Yield} = \frac{\text{Last dividend's historical price}}{\text{Readjusted}^{(*)}\text{ closing price}}$$

Ο δείκτης Τιμή / Κέρδη ανά μετοχή (P/E) υπολογίζεται ως εξής:

$$P/E = \frac{\text{Αποπροσαρμοσμένη}^{(*)}\text{ τιμή κλεισίματος}}{\text{Κέρδη είτε προ είτε μετά φόρων αντίστοιχα}}$$

The ratio Price/Profits per share is calculated as follows:

$$P/E = \frac{\text{Readjusted}^{(*)}\text{ closing price}}{\text{Profits per share either before or after tax respectively}}$$

Μεταβολή Μηνός (%)

$$\frac{\text{Τελευταία τιμή τρέχοντος μήνα - Τελευταία τιμή προηγούμενου μήνα (προσαρμοσμένη)}}{\text{Τελευταία τιμή προηγούμενου μήνα (προσαρμοσμένη)}} * 100$$

Monthly Price Change (%)

$$\frac{\text{Closing price on present month's last session - Closing price on previous month's last session (adj.)}}{\text{Closing price on previous month's last session}} * 100$$

Τα στοιχεία έχουν προσαρμοστεί για τις τυχόν μεταβολές μετοχικού κεφαλαίου της μετοχής και τις συνακόλουθες προσαρμογές της τιμής ως εξής:

$$\text{Προσαρμοσμένος όγκος συναλλαγών} = \frac{\text{Ιστορική τιμή κλεισίματος * Ιστορικός όγκος συναλλαγών}}{\text{Προσαρμοσμένη τιμή κλεισίματος}}$$

The data has been adjusted due to share capital changes and its as follows price adjustments:

$$\text{Adjusted volume of transactions} = \frac{\text{Historical closing price * Historical volume of transactions}}{\text{Adjusted closing price}}$$

P/E		Μέρισμα προηγούμενης χρήσης **Dividend of previous use year (*)**	Μέρισμα τελευταίας χρήσης **Dividend of last use year (*)**	Μερισματαπόδοση **Dividend Yield (%) (14)**	Διακυμάνσεις Τιμών Αυγούστου **Monthly Price in August**		Διακυμάνσεις Τιμών από **1/1/2007 Price Range since 1.1.2007**		**Αξία Συναλλαγών Value of Transactions (9)**	Συναλλαγές σε Τεμάχια **Shares Transactions in Items (7)**	Αριθμός Πράξεων **Number of Trades**	Μηνιαία Εμπορευσιμότητα **Monthly Marketability (%)**	**SHARES (1)**
προ φόρων **before tax**	μετά φόρων **after tax**				Κατώτερη **Low**	Ανώτερη **High**	Κατώτερη **Low**	Ανώτερη **High**					

Η τιμή του μερίσματος / προμερίσματος της μετοχής κατά την τελευταία χρήση και την προηγούμενη χρήση αντίστοιχα.

Dividend's price (or Interim dividend) during the last and previous fiscal year respectively.

Η κατώτερη και ανώτερη προσαρμοσμένη τιμή κλεισίματος της μετοχής σε επίπεδο μήνα και έτους αντίστοιχα.

The lowest and highest share's adjusted closing price on month and year basis respectively.

Η μηνιαία αξία συναλλαγών της μετοχής.

Share's monthly value of transactions.

Ο αριθμός των πράξεων.

The number of trades.

Η μηνιαία εμπορευσιμότητα υπολογίζεται ως εξής:

$$\text{Μηνιαία εμπορευσιμότητα} = \frac{\text{Προσ/μένος όγκος συναλλαγών κατά τη διάρκεια του μήνα}}{\text{Αριθμός μετοχών την τελευταία ημέρα του μήνα}} * 100$$

The monthly marketability is calculated as follows:

$$\text{Monthly marketability} = \frac{\text{Adjusted volume of transactions within the month}}{\text{Number of shares on the last day of the month}} * 100$$

Η αγγλική ονομασία της μετοχής.

Share's Name in English.

(*) Προσαρμοσμένη τιμή = Ιστορική τιμή κλεισίματος * Συντελεστής προσαρμογής - Adjusted price = Historical closing price * Adjustment co-efficient
Αποπροσαρμοσμένη τιμή = Ιστορική τιμή κλεισίματος *(1 / Συντελεστής προσαρμογής) - Readjusted price = Historical closing price * (1 / Adjustment co-efficient)
Όπου : Συντελεστής προσαρμογής = Προσαρμοσμένη τιμή κλεισίματος / Ιστορική τιμή κλεισίματος την ημέρα πραγματοποίησης της μεταβολής μετοχικού κεφαλαίου - Where: Adjustment co-efficient = Adjusted closing price / Historical closing price on the day of the share capital change realisation

Αρχής γενομένης του Μηνιαίου Στατιστικού Δελτίου του Ιανουαρίου 2002 για την προσαρμογή των τιμών των μετοχών στις περιπτώσεις εταιρικών πράξεων χρησιμοποιείται η μεθοδολογία του Σταθερού Συντελεστή σύμφωνα με την οποία οι ιστορικές τιμές, προγενέστερων της ημερομηνίας αποκοπής δικαιώματος εταιρικής πράξης, πολλαπλασιάζονται με τον σταθερό συντελεστή προσαρμογής όπως αυτός προκύπτει κατά την ημερομηνία αποκοπής. - Adjustments made to share prices following a corporate action, are made through the use of a fixed co-efficient method, whereby prices of the share, during the period prior to the corporate action, are multiplied by the co-efficient.

Σύμβολο ΟΑΣΗΣ OASHS Code	Χρεόγραφα (1)	Αριθμός Εισηγμένων Χρεογράφων Number of Listed Securities (^)	Ονομαστική Αξία Nominal Value	Χρημ/κή Αξία (Εκατ. Ευρώ) Market Capitalisation (Million Euro)(***)	% στη Συνολική Χρημ/κή Αξία% in Total Market Capitalisation	Κατηγορία - Category ($)	No Σημείωσης - Note Nr		Τιμή Κλεισίματος Closing Price	Τιμή Κλεισίματος Πρ. Μήνα Previous Month Closing Price	% Μεταβολή Μηνός % Monthly Price Change	% Spread Μηνός % Monthly Spread	Κέρδη ανά Μετοχή Profits per Share προ φόρων before tax	Κέρδη ανά Μετοχή Profits per Share μετά φόρων after tax	Έτος Χρήσης Fiscal year
Τράπεζες															
15 Τίτλοι-Stocks, ΣΥΝΟΛΟ ΚΛΑΔΟΥ :		*8,136,848,993*		*21,415.25*	*35.35*										
ΑΛΦΑ	**ALPHA** BANK (ΚΟ)	534,269,648	4.7	2,564.49	4.23	Μ			4.80	4.28	12.15	0.262	1.34	1.01	2009
ΑΤΕ	ΑΓΡΟΤΙΚΗ ΤΡΑΠΕΖΑ (ΚΟ)	905,444,444	0.72	697.19	1.15	Μ			0.77	0.76	1.32	1.262	---	---	2009
ΑΤΤ	**ATTICA BANK** Α.Τ.Ε. (ΚΟ)	244,885,573	0.35	264.48	0.44	m			1.08	0.97	11.34	1.152	0.10	0.06	2009
ΓΤΕ	ΓΕΝΙΚΗ ΤΡΑΠΕΖΑ (ΚΟ)	141,999,464	1	285.42	0.47	Μ			2.01	1.96	2.55	0.915	---	---	2009
ΕΓΝΑΚ	**MARFIN** ΕΓΝΑΤΙΑ ΤΡΑΠΕΖΑ (ΚΟ)	288,855,236	1.27	196.42	0.32	Χ			0.68	0.62	9.68	---	---	---	2009
ΕΛΛ	ΕΛΛΑΔΟΣ ΤΡΑΠΕΖΑ (ΚΟ)	19,864,886	5.6	653.75	1.08	m			32.91	34.96	-5.86	0.346	---	---	---
ΕΜΠ	ΕΜΠΟΡΙΚΗ ΤΡΑΠΕΖΑ (ΚΟ)	512,228,885	1	855.42	1.41	Χ			1.67	1.59	5.03	---	---	---	2010
ΕΤΕ	ΕΘΝΙΚΗ ΤΡΑΠΕΖΑ (ΚΟ)	956,090,482	5	6,482.29	10.70	Μ			6.78	7.06	-3.97	0.164	0.74	0.41	2009
ΕΥΡΩΒ	**EUROBANK EFG** (ΚΟ)	538,594,955	2.75	2,499.08	4.13	Μ			4.64	4.28	8.41	0.277	---	0.01	---
ΚΥΠΡ	ΚΥΠΡΟΥ ΤΡΑΠΕΖΑ (ΚΟ)	894,948,198	1	2,505.85	4.14	Μ		8	2.80	3.09	-9.39	0.356	0.49	0.44	2010
ΜΑΡΦΒ	**MARFIN POPULAR BANK** (ΚΟ)	1,464,502,812	0.85	1,479.15	2.44	Μ		8	1.01	1.08	-6.48	0.916	---	---	2009
ΠΕΙΡ	ΠΕΙΡΑΙΩΣ ΤΡΑΠΕΖΑ (ΚΟ)	1,143,326,564	0.3	1,886.49	3.11	Μ			1.65	1.66	-0.60	0.625	0.60	0.43	2009
ΠΡΟ	**PROTON** ΤΡΑΠΕΖΑ Α.Ε. (ΚΟ)	62,683,822	4.49	47.64	0.08	m			0.76	0.71	7.04	1.153	0.20	0.17	2009
TBANK	Τ **BANK** (ΚΟ)	144,688,060	0.6	30.38	0.05	Χ			0.21	0.22	-4.55	---	---	---	2009
ΤΤ	ΤΑΧΥΔΡΟΜΙΚΟ ΤΑΜΙΕΥΤΗΡΙΟ (ΚΟ)	284,465,964	3.7	967.18	1.60	Μ			3.40	3.17	7.26	0.386	0.19	0.09	2009
Ασφάλειες Ιδιοκτησίας & Ζημιών															
1 Τίτλοι-Stocks, ΣΥΝΟΛΟ ΚΛΑΔΟΥ :		*100,870,197*		*15.13*	*0.02*										
ΑΣΑΣΚ	ΑΣΠΙΣ ΠΡΟΝΟΙΑ (ΚΟ)	73,366,520	0.7			Α		10	0.00	0.00	---	---	---	---	---
ΕΥΠΙΚ	ΕΥΡΩΠΑΪΚΗ ΠΙΣΤΗ (ΚΟ)	27,503,677	0.6	15.13	0.02	m			0.55	0.58	-5.17	2.266	0.13	0.09	2009
Μεσίτες Ασφαλίσεων															
1 Τίτλοι-Stocks, ΣΥΝΟΛΟ ΚΛΑΔΟΥ :		*6,000,000*		*3.66*	*0.01*										
ΕΥΒΡΚ	ΓΙΟΥΡΟΜΠΡΟΚΕΡΣ (ΚΟ)	6,000,000	0.6	3.66	0.01	m			0.61	0.61	0.00	14.004	---	---	2009
Εταιρείες Επενδύσεων															
3 Τίτλοι-Stocks, ΣΥΝΟΛΟ ΚΛΑΔΟΥ :		*171,108,940*		*146.15*	*0.24*										
ΑΙΟΛΚ	ΑΙΟΛΙΚΗ ΑΕΕΧ (ΚΟ)	11,178,000	1.65	20.01	0.03	m			1.79	1.90	-5.79	2.599	---	---	2010
ΑΛΤΙ	**ALTIUS** ΑΕΕΧ (ΚΟ)	5,280,000	0.8			Α		10	0.00	0.00	---	---	---	---	---
ΑΝΔΡΟ	ΑΝΔΡΟΜΕΔΑ ΑΕΕΧ (ΚΟ)	27,500,000	1.81	36.58	0.06	m			1.33	1.20	10.83	6.367	---	---	2010
ΔΙΑΣ	ΔΙΑΣ ΑΕΕΧ (ΚΟ)	105,371,746	0.92	89.57	0.15	m			0.85	0.67	26.87	1.515	0.13	0.13	2009
ΕΛΑΙΝ	**EUROLINE AEEX** (ΚΟ)	10,629,194	1.85			Α		10	0.00	0.00	---	---	---	---	---
ΙΝΤΕΡ	**INTERINVEST AEEX** (ΚΟ)	11,150,000	1.32			Α		10	0.00	0.00	---	---	---	---	---
Επενδυτικές Υπηρεσίες															
1 Τίτλοι-Stocks, ΣΥΝΟΛΟ ΚΛΑΔΟΥ :		*65,368,563*		*445.81*	*0.74*										
ΕΧΑΕ	ΕΛΛΗΝΙΚΑ ΧΡΗΜΑΤΙΣΤΗΡΙΑ (ΚΟ)	65,368,563	0.97	445.81	0.74	Μ			6.82	5.60	21.79	0.360	0.88	0.63	2009
Συμμετοχές & Ανάπτυξη Ακίνητης Περιουσίας															
7 Τίτλοι-Stocks, ΣΥΝΟΛΟ ΚΛΑΔΟΥ :		*181,098,111*		*307.66*	*0.51*										
ΒΑΛΚ	ΒΑΛΚΑΝ ΑΚΙΝΗΤΑ (ΚΟ)	20,121,710	1.21	12.07	0.02	Χ			0.60	0.56	7.14	---	---	---	2009
ΒΩΒΟΣ	ΒΩΒΟΣ ΜΠΑΜΠΗΣ (ΚΟ)	33,930,000	0.3	45.47	0.08	m			1.34	1.36	-1.47	0.778	---	---	2009
ΕΛΒΙΟ	ΕΛΒΙΕΜΕΚ (ΚΟ)	7,085,888	1.47	26.22	0.04	Ε			3.70	3.70	0.00	---	---	---	2009
ΚΑΜΠ	**REDS** (ΚΟ)	57,434,884	1.31	36.76	0.06	m			0.64	0.73	-12.33	3.636	0.07	0.07	2009
ΚΕΚΡ	ΚΕΚΡΟΨ (ΚΟ)	3,300,689	0.35	9.27	0.02	Χ			2.81	1.94	44.85	---	---	---	2009
ΛΑΜΔΑ	**LAMDA DEVELOPMENT**(ΚΟ)	44,257,000	0.3	170.39	0.28	Μ			3.85	3.90	-1.10	2.294	0.00	0.01	2009
ΠΑΣΑΛ	**PASAL** Α.Ε. (ΚΟ)	14,967,940	0.5	7.48	0.01	m			0.50	0.50	0.00	4.710	---	---	2009
Υπηρεσίες Ακίνητης Περιουσίας															
1 Τίτλοι-Stocks, ΣΥΝΟΛΟ ΚΛΑΔΟΥ :		*14,000,000*		*106.54*	*0.18*										
ΑΣΤΑΚ	**ALPHA** ΑΣΤΙΚΑ ΑΚΙΝΗΤΑ (ΚΟ)	14,000,000	3.8	106.54	0.18	Χ			7.61	7.60	0.13	---	0.39	0.25	2010
Ε.Ε.Α.Π. Βιομηχανικών & Επαγγελματικών Χώρων															
2 Τίτλοι-Stocks, ΣΥΝΟΛΟ ΚΛΑΔΟΥ :		*67,228,240*		*81.89*	*0.14*										
ΜΙΓΡΕ	**MIG REAL ESTATE** (ΚΟ)	12,340,000	3	35.79	0.06	m			2.90	3.00	-3.33	4.363	---	---	2010
ΤΡΑΣΤΟΡ	**TRASTOR** Α.Ε.Ε.Α.Π. (ΚΟ)	54,888,240	1.13	46.11	0.08	m			0.84	0.81	3.70	1.423	---	---	2010
Εξειδικευμένες Ε.Ε.Α.Π.															
1 Τίτλοι-Stocks, ΣΥΝΟΛΟ ΚΛΑΔΟΥ :		*61,000,000*		*403.21*	*0.67*										
ΕΥΠΡΟ	**EUROBANK PROPERTIES** ΑΕΕΑΠ (ΚΟ)	61,000,000	2.13	403.21	0.67	Μ			6.61	6.30	4.92	1.364	0.74	0.66	2009
Εξειδικευμένες Χρηματοοικονομικές Υπηρεσίες															
4 Τίτλοι-Stocks, ΣΥΝΟΛΟ ΚΛΑΔΟΥ :		*1,072,815,513*		*812.77*	*1.34*										
ΚΟΥΜ	ΚΟΥΜΠΑΣ ΣΥΜΜΕΤΟΧΩΝ (ΚΟ)	17,544,600	0.6	2.63	0.00	Ε			0.15	0.16	-6.25	---	---	---	2009
ΜΙΓ	**MARFIN INVESTMENT GROUP** (ΚΟ)	770,328,185	0.54	677.89	1.12	Μ			0.88	0.72	22.22	1.194	0.03	0.00	2009
ΠΑΡΝ	ΠΑΡΝΑΣΣΟΣ (ΚΟ)	20,210,127	1.53	15.76	0.03	m			0.78	0.80	-2.50	1.585	---	---	2009
ΣΙΕΝΣ	**SCIENS** ΣΥΜΜΕΤΟΧΩΝ (ΚΟ)	264,732,601	0.6	116.48	0.19	m			0.44	0.44	0.00	2.788	---	---	2009
Σταθερή Τηλεφωνία															
1 Τίτλοι-Stocks, ΣΥΝΟΛΟ ΚΛΑΔΟΥ :		*506,925,989*		*3,651.62*	*6.03*										
ΛΑΝΕΤ	ΛΑΝ-ΝΕΤ (ΚΟ)	16,775,600	3.25			Α		10	0.00	0.00	---	---	---	---	---
ΟΤΕ	ΟΤΕ (ΚΟ)	490,150,389	2.39	3,651.62	6.03	Μ			7.45	7.54	-1.19	0.229	0.31	0.12	2010

P/E προ φόρων before tax	P/E μετά φόρων after tax	Μέρισμα / Προμέρισμα 2008 Dividend / Interim Dividend 2008	Μέρισμα / Προμέρισμα 2009 Dividend / Interim Dividend 2009	Μερισματαπόδοση Dividend Yield (%) (14)	Διακυμάνσεις Τιμών Φεβρουαρίου Monthly Price in February Κατώτερη Low	Ανώτερη High	Διακυμάνσεις Τιμών από 1/1/2011 Price Range since 1.1.2011 Κατώτερη Low	Ανώτερη High	Αξία Συναλλαγών Value of Transactions (9)	Συναλλαγές σε Τεμάχια Shares Transactions in Items (7) (*)	Αριθμός Πράξεων Number of Trades	Μηνιαία Εμπορευσιμότητα Monthly Marketability (%)	Securities (1)
													Banks
									1,752,868,962.35	592,582,902	355,738	7.28	: TOTAL OF SECTOR
3.6	4.7	---	---	---	4.27	5.68	3.26	5.68	328,562,583.64	67,789,692	62,195	12.69	ALPHA BANK (CR)
---	---	---	---	---	0.75	0.95	0.64	0.95	12,067,838.97	14,470,036	9,670	1.60	ATE (CR)
10.4	19.1	---	---	---	0.99	1.29	0.80	1.29	3,057,802.73	2,752,507	3,907	1.12	ATTICA BANK S.A. (CR)
---	---	---	---	---	1.91	2.35	1.81	2.35	3,799,150.28	1,791,361	3,277	1.26	GENIKI BANK (CR)
---	---	---	---	---	0.62	0.77	0.60	0.77	38,020.15	54,608	123	0.02	MARFIN EGNATIA BANK (CR)
---	---	2.40	---	7.29	32.80	36.80	27.40	36.80	3,416,433.41	97,111	4,239	0.49	BANK OF GREECE (CR)
---	---	---	---	---	1.53	1.80	1.46	1.80	569,269.65	343,028	485	0.07	EMPORIKI BANK (CR)
10.8	19.4	---	---	---	6.62	8.10	5.62	8.10	613,915,756.26	82,229,936	96,640	8.60	NATIONAL BANK (CR)
---	---	---	---	---	4.24	5.29	3.25	5.29	173,628,626.73	36,855,127	40,446	6.84	EUROBANK EFG (CR)
5.7	6.3	0.14	0.05	4.36	2.79	3.58	2.27	3.58	149,933,482.82	46,368,218	30,641	5.18	BANK OF CYPRUS (CR)
5.1	6.0	0.07	---	6.55	1.01	1.21	1.01	1.21	194,878,828.98	172,455,815	27,205	11.78	MARFIN POPULAR BANK (CR)
5.2	7.2	---	---	---	1.53	1.89	1.47	1.95	197,285,089.93	118,175,210	38,617	10.34	PIRAEUS BANK (CR)
3.9	4.5	---	---	---	0.73	1.13	0.59	1.13	23,716,394.11	26,067,282	14,660	41.59	PROTON BANK S.A. (CR)
---	---	---	---	---	0.20	0.36	0.19	0.36	2,707,862.18	10,242,209	2,550	7.08	T BANK (CR)
17.7	36.2	---	---	---	3.08	4.14	2.50	4.14	45,291,822.51	12,890,762	21,083	4.53	TT HELLENIC POSTBANK (CR)
													Property & Casualty Insurance
									122,743.96	212,620	593	0.21	: TOTAL OF SECTOR
---	---	---	---	---	0.00	0.00	0.00	0.00	0.00	0	0	0.00	ASPIS PRONIA GEN. INSUR. (CR)
4.1	5.8	0.04	---	7.27	0.53	0.64	0.53	0.64	122,743.96	212,620	593	0.77	EUROPEAN RELIANCE INSUR. (CR)
													Insurance Brokers
									550.22	901	12	0.02	: TOTAL OF SECTOR
---	---	---	---	---	0.55	0.67	0.55	0.74	550.22	901	12	0.02	EUROBROKERS S.A. (CR)
													Equity Investment Instruments
									11,538,570.07	13,834,867	2,688	8.09	: TOTAL OF SECTOR
---	---	0.27	---	15.09	1.77	1.91	1.64	1.91	68,109.21	37,288	181	0.33	AEOLIAN INVESTMENT FUND (CR)
---	---	---	---	---	0.00	0.00	0.00	0.00	0.00	0	0	0.00	ALTIUS INV. FUND SA (CR)
---	---	0.10	---	7.81	1.20	1.43	1.10	1.43	49,899.79	38,238	99	0.14	ANDROMEDA SA (CR)
6.3	6.4	0.06	---	7.06	0.68	0.97	0.51	0.97	11,420,561.07	13,759,341	2,408	13.06	DIAS CLOSED & INV. FUND (CR)
---	---	---	---	---	0.00	0.00	1.36	1.42	0.00	0	0	0.00	EUROLINE INVESTMENTS SA (CR)
---	---	---	---	---	0.00	0.00	1.08	1.12	0.00	0	0	0.00	INTERINVEST INT. INV. SA (CR)
													Investment Services
									46,599,491.04	7,246,690	11,909	11.09	: TOTAL OF SECTOR
7.7	10.8	0.22	---	3.23	5.57	7.20	4.42	7.20	46,599,491.04	7,246,690	11,909	11.09	HELLENIC EXCHANGES (CR)
													Real Estate Holding & Development
									14,923,699.13	9,922,730	11,735	5.48	: TOTAL OF SECTOR
---	---	---	---	---	0.51	0.64	0.43	0.64	93,042.46	156,514	163	0.78	BALKAN R.E. (CR)
---	---	---	---	---	1.32	1.74	1.21	1.74	13,846,184.11	9,071,813	10,124	26.74	BABIS VOVOS SA (CR)
---	---	---	---	---	3.70	3.70	3.70	3.70	35,298.00	9,540	1	0.13	ELVIEMEK (CR)
9.0	9.1	---	---	---	0.62	0.74	0.59	0.74	203,457.70	300,516	371	0.52	REDS S.A. (CR)
---	---	---	---	---	1.90	3.27	1.61	3.27	214,479.67	82,106	419	2.49	KEKROPS SA (CR)
**	**	---	---	---	3.77	4.10	3.67	4.10	438,808.56	112,549	433	0.25	LAMDA DEVELOPMENT SA (CR)
---	---	---	---	---	0.43	0.54	0.40	0.54	92,428.63	189,692	224	1.27	PASAL DEVELOPMENT S.A. (CR)
													Real Estate Services
									59,457.20	7,823	45	0.06	: TOTAL OF SECTOR
23.9	34.5	0.25	---	3.29	7.60	7.61	7.60	7.61	59,457.20	7,823	45	0.06	ALPHA REAL ESTATE SA(CR)
													Industrial & Office REITs
									1,923,380.66	2,333,366	1,185	3.47	: TOTAL OF SECTOR
---	---	0.12	---	4.14	2.80	3.04	2.73	3.38	39,566.25	13,469	72	0.11	MIG REAL ESTATE (CR)
---	---	0.11	---	13.10	0.78	0.86	0.74	0.86	1,883,814.41	2,319,897	1,113	4.23	TRASTOR REAL EST. INV. CO.(CR)
													Specialty REITs
									1,807,365.81	275,624	945	0.45	: TOTAL OF SECTOR
9.0	10.0	0.55	0.15	8.37	6.20	7.00	5.90	7.00	1,807,365.81	275,624	945	0.45	EUROBANK PROPERTIES REIC (CR)
													Specialty Finance
									49,390,940.55	58,154,884	20,830	5.42	: TOTAL OF SECTOR
---	---	---	---	---	0.15	0.20	0.12	0.20	7,012.21	38,847	43	0.22	KOYMBAS SYNERGY GROUP (CR)
30.4	**	---	---	---	0.70	1.03	0.59	1.03	47,265,382.49	55,015,211	17,573	7.14	MARFIN INVESTMENT GROUP (CR)
---	---	---	---	---	0.74	0.99	0.57	0.99	1,554,139.52	1,799,624	2,459	8.90	PARNASSOS ENTERP. (CR)
---	---	---	---	---	0.39	0.47	0.35	0.47	564,406.33	1,301,202	755	0.49	SCIENS INTL HOLDINGS SA (CR)
													Fixed Line Telecommunications
									184,529,499.63	24,277,067	29,869	4.79	: TOTAL OF SECTOR
---	---	---	---	---	0.00	0.00	0.00	0.00	0.00	0	0	0.00	LAN-NET (CR)
24.0	60.0	0.19	---	2.55	6.96	8.28	6.09	8.28	184,529,499.63	24,277,067	29,869	4.95	OTE (CR)

Σύμβολο ΟΑΣΗΣ OASHS Code	Χρεόγραφα (1)	Αριθμός Εισηγμένων Χρεογράφων Number of Listed Securities (^)	Ονομαστική Αξία Nominal Value	Χρημ/κή Αξία (Εκατ. Ευρώ) Market Capitalisation (Million Euro)(***)	% στη Συνολική Χρημ/κή Αξία% in Total Market Capitalisation	Κατηγορία - Category ($)	No Σημείωσης - Note Nr		Τιμή Κλεισίματος Closing Price	Τιμή Κλεισίματος Πρ. Μήνα Previous Month Closing Price	% Μεταβολή Μηνός % Monthly Price Change	% Spread Μηνός % Monthly Spread	Κέρδη ανά Μετοχή Profits per Share προ φόρων before tax	Κέρδη ανά Μετοχή Profits per Share μετά φόρων after tax	Έτος Χρήσης Fiscal year
Εξοπλισμός Τηλεπικοινωνιών															
3 Τίτλοι-Stocks, ΣΥΝΟΛΟ ΚΛΑΔΟΥ :		*155,182,336*		*86.03*	*0.14*										
ΑΛΚΑΤ	**NEXANS** ΕΛΛΑΣ (ΚΟ)	6,132,500	1.25	16.25	0.03	m			2.65	2.52	5.16	6.952	---	---	2009
ΙΝΤΚΑ	**INTRACOM HOLDINGS** (ΚΟ)	133,026,017	1.41	61.19	0.10	m			0.46	0.51	-9.80	1.909	---	---	2009
ΜΑΡΑΚ	ΜΑΡΑΚ ΗΛΕΚΤΡΟΝΙΚΗ (ΚΟ)	9,567,289	0.3			A		10	0.00	0.00	---	---	---	---	---
ΣΠΕΙΣ	**SPACE HELLAS** (ΚΟ)	6,456,530	1.6	8.59	0.01	m			1.33	1.42	-6.34	7.016	0.01	0.03	2009
Διυλιστήρια															
1 Τίτλοι-Stocks, ΣΥΝΟΛΟ ΚΛΑΔΟΥ :		*110,782,980*		*966.03*	*1.59*										
ΜΟΗ	ΜΟΤΟΡ ΟΪΛ (ΚΟ)	110,782,980	1.2	966.03	1.59	M			8.72	9.26	-5.83	0.288	1.18	0.77	2009
Καθετοποιημένες Εταιρ. Πετρελαίου & Φυσικού Αερίου															
2 Τίτλοι-Stocks, ΣΥΝΟΛΟ ΚΛΑΔΟΥ :		*329,463,315*		*2,297.4*	*3.79*										
ΕΛΙΝ	ΕΛΙΝΟΙΛ (ΚΟ)	23,828,130	0.5	32.64	0.05	m			1.37	1.27	7.87	6.187	0.21	0.15	2009
ΕΛΠΕ	ΕΛΛΗΝΙΚΑ ΠΕΤΡΕΛΑΙΑ (ΚΟ)	305,635,185	2.18	2,264.76	3.74	M			7.41	6.97	6.31	0.323	0.72	0.53	2009
Συμβατικός Ηλεκτρισμός															
1 Τίτλοι-Stocks, ΣΥΝΟΛΟ ΚΛΑΔΟΥ :		*232,000,000*		*2,600.72*	*4.29*										
ΔΕΗ	ΔΕΗ (ΚΟ)	232,000,000	4.6	2,600.72	4.29	M			11.21	11.95	-6.19	0.222	4.26	2.98	2009
Ύδρευση															
2 Τίτλοι-Stocks, ΣΥΝΟΛΟ ΚΛΑΔΟΥ :		*142,800,000*		*685.3*	*1.13*										
ΕΥΑΠΣ	ΕΥΑΘ (ΚΟ)	36,300,000	1.12	151.73	0.25	M			4.18	4.05	3.21	1.134	0.61	0.39	2009
ΕΥΔΑΠ	ΕΥΔΑΠ (ΚΟ)	106,500,000	0.6	533.57	0.88	M			5.01	4.95	1.21	0.734	0.17	0.05	2009
Βασικά Χημικά															
1 Τίτλοι-Stocks, ΣΥΝΟΛΟ ΚΛΑΔΟΥ :		*26,730,187*		*16.31*	*0.03*										
ΕΛΤΟΝ	ΕΛΤΟΝ (ΚΟ)	26,730,187	0.6	16.31	0.03	m			0.61	0.61	0.00	2.399	0.11	0.08	2009
Εξειδικευμένα Χημικά															
7 Τίτλοι-Stocks, ΣΥΝΟΛΟ ΚΛΑΔΟΥ :		*228,956,034*		*288.43*	*0.48*										
ΔΑΙΟΣ	ΔΑΙΟΣ ΠΛΑΣΤΙΚΑ (ΚΟ)	15,000,000	0.3	79.80	0.13	m			5.32	5.50	-3.27	9.936	0.01	0.00	2009
ΔΡΟΥΚ	ΝΤΡΟΥΚΦΑΡΜΠΕΝ ΕΛΛΑΣ (ΚΟ)	15,492,480	0.37	7.75	0.01	m			0.50	0.39	28.21	8.488	---	---	2009
ΕΔΡΙΠ	**EURODRIP** (ΚΟ)	44,448,600	0.6	55.56	0.09	m			1.25	1.05	19.05	2.691	0.03	0.02	2009
ΠΕΤΖΚ	ΠΕΤΖΕΤΑΚΙΣ Α. (ΚΟ)	25,583,146	0.3			A		10	0.00	0.00	---	---	---	---	---
ΠΛΑΘ	ΠΛΑΣΤΙΚΑ ΘΡΑΚΗΣ (ΚΟ)	45,949,500	0.5	25.27	0.04	m			0.55	0.56	-1.79	3.007	0.06	0.05	2009
ΠΛΑΚΡ	ΠΛΑΣΤΙΚΑ ΚΡΗΤΗΣ (ΚΟ)	27,379,200	0.32	89.53	0.15	m			3.27	3.15	3.81	2.727	0.31	0.25	2009
ΣΑΙΚΛ	**CYCLON** ΕΛΛΑΣ (ΚΟ)	26,664,840	0.47	11.47	0.02	m			0.43	0.51	-15.69	3.844	0.09	0.06	2009
ΣΠΥΡ	ΣΠΥΡΟΥ ΑΓΡ. ΟΙΚ. (ΚΟ)	28,438,268	0.3	19.05	0.03	m			0.67	0.54	24.07	7.029	---	---	2009
Αλουμίνιο															
4 Τίτλοι-Stocks, ΣΥΝΟΛΟ ΚΛΑΔΟΥ :		*193,326,851*		*216.92*	*0.36*										
ΑΛΚΟ	ΑΛΚΟ ΕΛΛΑΣ (ΚΟ)	17,200,576	1.25	11.87	0.02	m			0.69	0.58	18.97	5.366	---	---	2009
ΑΛΜΥ	ΑΛΟΥΜΥΛ (ΚΟ)	22,016,250	0.37	15.19	0.03	m			0.69	0.68	1.47	2.266	---	---	2009
ΕΛΒΑ	ΕΛΒΑΛ (ΚΑ)	124,100,815	0.3	171.26	0.28	M			1.38	1.44	-4.17	1.648	---	---	2009
ΕΤΕΜ	ΕΤΕΜ (ΚΑ)	30,009,210	0.31	18.61	0.03	m			0.62	0.62	0.00	2.627	---	---	2009
Μη Σιδηρούχα Μέταλλα															
2 Τίτλοι-Stocks, ΣΥΝΟΛΟ ΚΛΑΔΟΥ :		*218,263,965*		*686.3*	*1.13*										
ΜΥΤΙΛ	ΜΥΤΙΛΗΝΑΙΟΣ (ΚΟ)	116,984,338	1.07	608.32	1.00	M			5.20	5.25	-0.95	0.288	0.02	---	2009
ΧΑΚΟΡ	ΧΑΛΚΟΡ (ΚΑ)	101,279,627	0.38	77.99	0.13	m			0.77	0.91	-15.38	1.423	---	---	2009
Χάλυβας															
9 Τίτλοι-Stocks, ΣΥΝΟΛΟ ΚΛΑΔΟΥ :		*335,727,546*		*479.66*	*0.79*										
ΕΛΣΤΡ	ΕΛΑΣΤΡΟΝ (ΚΟ)	18,648,000	1	16.60	0.03	m			0.89	0.88	1.14	2.006	---	---	2009
ΚΟΡΔΕ	ΚΟΡΔΕΛΛΟΥ Χ. ΑΦΟΙ (ΚΟ)	21,224,340	0.42	8.28	0.01	m			0.39	0.36	8.33	6.227	---	---	2009
ΛΕΒΚ	ΛΕΒΕΝΤΕΡΗΣ Ν. (ΚΑ)	8,321,682	0.67	5.55	0.01	m			0.55	0.62	-11.29	7.528	---	---	2009
ΛΕΒΠ	ΛΕΒΕΝΤΕΡΗΣ Ν. (ΠΑ)	2,160,524	0.67			m			0.45	0.43	4.65	9.731	---	---	2009
ΜΠΤΚ	ΜΠΗΤΡΟΣ ΣΥΜΜΕΤΟΧΙΚΗ (ΚΟ)	15,850,851	1.51	9.19	0.02	m			0.58	0.48	20.83	4.958	---	---	2009
ΣΙΔΕ	ΣΙΔΕΝΟΡ (ΚΟ)	96,243,908	0.41	306.06	0.51	M			3.18	3.16	0.63	0.743	---	---	2009
ΣΙΔΜΑ	ΣΙΔΜΑ (ΚΟ)	10,000,000	1.35	9.20	0.02	E			0.92	0.91	1.10	---	---	---	2009
ΣΩΛΚ	ΣΩΛΛΓΕΙΑ ΚΟΡΙΝΘΟΥ (ΚΟ)	124,170,201	0.78	119.20	0.20	m			0.96	1.05	-8.57	1.051	0.20	0.15	2009
ΤΖΚΑ	ΤΖΙΡΑΚΙΑΝ ΠΡΟΦΙΛ (ΚΑ)	12,700,000	0.45	5.59	0.01	m			0.44	0.42	4.76	9.670	---	---	2009
ΧΑΛΥΒ	ΧΑΛΥΒΔΟΦΥΛΛΩΝ (ΚΟ)	26,408,040	0.3			A		10	0.00	0.00	---	---	---	---	---
Ορυχεία															
2 Τίτλοι-Stocks, ΣΥΝΟΛΟ ΚΛΑΔΟΥ :		*52,250,900*		*245.87*	*0.41*										
ΑΡΒΑ	**S & B** ΒΙΟΜΗΧ. ΟΡΥΚΤΑ (ΚΟ)	51,782,200	1	243.38	0.40	M			4.70	4.09	14.91	2.082	0.18	0.08	2009
ΜΕΡΚΟ	**MERMEREN KOMB. A.D. PR.** (ΕΛΠ)	468,700	---	2.49	0.00	m			5.32	5.46	-2.56	6.409	6.31	5.92	2009
Οικοδομικά Υλικά & Εξαρτήματα															
13 Τίτλοι-Stocks, ΣΥΝΟΛΟ ΚΛΑΔΟΥ :		*484,353,438*		*1,751.98*	*2.89*										
ΑΚΡΙΤ	ΑΚΡΙΤΑΣ (ΚΟ)	13,000,000	1	9.49	0.02	m			0.73	0.51	43.14	8.944	0.02	---	2009
ΒΕΤΑΝ	**BETANET** (ΚΟ)	21,676,536	0.64			A		10	0.00	0.00	---	---	---	---	---
ΒΙΟΣΚ	**UNIBIOS** (ΚΟ)	91,770,944	0.3	6.42	0.01	X			0.07	0.08	-12.50	---	---	---	2009

P/E προ φόρων before tax	P/E μετά φόρων after tax	Μέρισμα / Προμέρισμα 2008 Dividend / Interim Dividend 2008	Μέρισμα / Προμέρισμα 2009 Dividend / Interim Dividend 2009	Μερισματαπόδοση Dividend Yield (%) (14)	Διακυμάνσεις Τιμών Φεβρουαρίου Monthly Price in February Κατώτερη Low	Ανώτερη High	Διακυμάνσεις Τιμών από 1/1/2011 Price Range since 1.1.2011 Κατώτερη Low	Ανώτερη High	Αξία Συναλλαγών Value of Transactions (9)	Συναλλαγές σε Τεμάχια Shares Transactions in Items (7) (*)	Αριθμός Πράξεων Number of Trades	Μηνιαία Εμπορευσιμότητα Monthly Marketability (%)	Securities (1)
													Telecommunications Equipment
									12,617,110.68	*23,607,067*	*9,204*	*15.21*	*: TOTAL OF SECTOR*
---	---	---	---	---	2.40	2.65	2.31	2.69	14,724.68	5,832	39	0.10	NEXANS HELLAS SA (CR)
---	---	---	---	---	0.45	0.61	0.37	0.61	12,588,036.14	23,590,249	9,109	17.73	INTRACOM HOLDINGS (CR)
---	---	---	---	---	0.00	0.00	0.00	0.00	0.00	0	0	0.00	MARAC ELECTRONICS (CR)
**	41.1	---	---	---	1.24	1.43	1.24	1.43	14,349.86	10,986	56	0.17	SPACE HELLAS SA (CR)
													Exploration & Production
									24,616,132.53	*2,690,312*	*9,392*	*2.43*	*: TOTAL OF SECTOR*
7.4	11.4	0.70	---	8.03	8.66	9.52	7.34	9.52	24,616,132.53	2,690,312	9,392	2.43	MOTOR OIL (CR)
													Integrated Oil & Gas
									18,784,934.18	*2,556,981*	*9,043*	*0.78*	*: TOTAL OF SECTOR*
6.4	8.8	0.05	---	3.65	1.24	1.49	1.12	1.49	23,110.39	17,049	107	0.07	ELINOIL S.A. (CR)
10.3	13.9	0.45	0.15	6.07	6.92	7.80	5.51	7.80	18,761,823.79	2,539,932	8,936	0.83	HELLENIC PETROLEUM (CR)
													Conventional Electricity
									155,575,824.81	*12,769,708*	*31,700*	*5.50*	*: TOTAL OF SECTOR*
2.6	3.8	1.00	---	8.92	11.08	13.10	10.03	13.10	155,575,824.81	12,769,708	31,700	5.50	PPC (CR)
													Water
									6,557,959.42	*1,338,944*	*5,412*	*0.94*	*: TOTAL OF SECTOR*
6.9	10.6	0.13	---	3.18	3.98	4.94	3.33	4.94	1,924,775.63	438,880	2,012	1.21	THESSALONIKA WATER & SEWERAGE
29.6	93.0	0.02	---	0.40	4.70	5.56	4.16	5.56	4,633,183.79	900,064	3,400	0.85	EYDAP S.A. (CR)
													Commodity Chemicals
									70,307.23	*116,003*	*470*	*0.43*	*: TOTAL OF SECTOR*
5.4	7.6	---	---	---	0.57	0.64	0.52	0.64	70,307.23	116,003	470	0.43	ELTON SA (CR)
													Specialty Chemicals
									1,369,260.19	*1,462,300*	*1,776*	*0.64*	*: TOTAL OF SECTOR*
**	**	---	---	---	5.00	6.30	4.92	6.30	51,880.65	9,787	70	0.07	DAIOS PLASTICS SA (CR)
---	---	---	---	---	0.39	0.50	0.39	0.50	8,629.31	20,720	30	0.13	DRUCKFARBEN HELLAS (CR)
45.3	77.6	---	---	---	1.01	1.31	0.98	1.31	519,554.00	434,035	364	0.98	EURODRIP SA (CR)
---	---	---	---	---	0.00	0.00	0.24	0.40	0.00	0	0	0.00	PETZETAKIS SA (CR)
9.1	11.2	0.03	---	6.06	0.52	0.63	0.44	0.63	242,759.54	419,633	560	0.91	THRACE PLASTICS SA (CR)
10.6	13.2	0.08	---	2.39	3.08	3.46	3.08	3.48	301,993.63	95,720	162	0.35	CRETE PLASTICS SA (CR)
4.6	7.0	---	---	---	0.41	0.54	0.36	0.54	175,978.01	366,681	383	1.38	CYCLON HELLAS SA (CR)
---	---	---	---	---	0.50	0.68	0.46	0.68	68,465.05	115,724	207	0.41	SPIROY AGRICULTURE SA (CR)
													Aluminum
									1,284,074.48	*1,479,387*	*2,369*	*0.77*	*: TOTAL OF SECTOR*
---	---	---	---	---	0.55	0.69	0.32	0.69	91,771.73	148,709	238	0.86	ALCO HELLAS SA (CR)
---	---	---	---	---	0.64	0.79	0.45	0.79	208,423.44	285,874	482	1.30	ALUMIL (CR)
---	---	---	---	---	1.30	1.49	1.00	1.49	548,817.31	382,387	755	0.31	ELVAL SA. (CB)
---	---	---	---	---	0.59	0.74	0.30	0.74	435,062.00	662,417	894	2.21	ETEM SA (CB)
													Nonferrous Metals
									42,623,254.47	*9,328,852*	*19,783*	*4.27*	*: TOTAL OF SECTOR*
**	---	---	---	---	5.13	6.10	4.13	6.10	40,896,924.36	7,410,824	17,521	6.33	MYTILINEOS HOLDINGS (CR)
---	---	---	---	---	0.74	0.98	0.54	0.98	1,726,330.11	1,918,028	2,262	1.89	HALKOR SA (CB)
													Steel
									12,415,746.68	*8,272,459*	*12,331*	*2.46*	*: TOTAL OF SECTOR*
---	---	---	---	---	0.82	1.07	0.66	1.07	525,786.25	551,815	1,026	2.96	ELASTRON (CR)
---	---	---	---	---	0.36	0.49	0.30	0.49	99,181.16	232,359	261	1.09	KORDELLOS BROS SA (CR)
---	---	---	---	---	0.51	0.62	0.49	0.62	4,296.85	7,768	80	0.09	N. LEVEDERIS SA (CB)
---	---	0.04	---	9.76	0.43	0.49	0.36	0.49	1,638.41	3,713	9	0.17	N. LEVEDERIS SA (PB)
---	---	---	---	---	0.45	0.68	0.43	0.68	93,217.83	171,227	372	1.08	BITROS HOLDING SA (CR)
---	---	---	---	---	3.03	3.60	2.28	3.60	5,718,172.21	1,732,790	4,444	1.80	SIDENOR (CR)
---	---	---	---	---	0.87	0.99	0.80	1.09	34,867.53	38,363	57	0.38	SIDMA SA (CR)
4.7	6.5	---	---	---	0.92	1.20	0.63	1.20	5,925,209.26	5,501,959	6,044	4.43	CORINTH PIPEWORKS SA (CR)
---	---	---	---	---	0.39	0.46	0.33	0.46	13,377.18	32,465	38	0.26	GIRAKIAN PROFIL SA (CB)
---	---	---	---	---	0.00	0.00	0.00	0.00	0.00	0	0	0.00	SHEET STEEL SA (CR)
													General Mining
									1,573,788.82	*339,776*	*1,200*	*0.65*	*: TOTAL OF SECTOR*
25.1	59.7	0.10	---	2.07	4.02	5.12	3.70	5.12	1,451,582.90	318,082	903	0.61	S & B IND. MINERALS (CR)
0.8	0.9	0.43	---	7.99	4.90	6.48	4.76	6.48	122,205.92	21,694	297	4.63	MERMEREN KOMB. A.D. PR. (GDR)
													Building Materials & Fixtures
									46,091,555.01	*4,626,794*	*11,275*	*0.96*	*: TOTAL OF SECTOR*
43.9	---	---	---	---	0.52	0.79	0.46	0.79	7,842.38	11,572	162	0.09	AKRITAS SA (CR)
---	---	---	---	---	0.00	0.00	0.00	0.00	0.00	0	0	0.00	BETANET (CR)
---	---	---	---	---	0.07	0.09	0.07	0.09	49,819.58	631,711	178	0.69	UNIBIOS (CR)

Σύμβολο ΟΑΣΗΣ OASHS Code	Χρεόγραφα (1)	Αριθμός Εισηγμένων Χρεογράφων Number of Listed Securities (^)	Ονομαστική Αξία Nominal Value	Χρημ/κή Αξία (Εκατ. Ευρώ) Market Capitalisation (Million Euro)(***)	% στη Συνολική Χρημ/κή Αξία% in Total Market Capitalisation	Κατηγορία - Category ($)	No Σημείωσης - Note Nr		Τιμή Κλεισίματος Closing Price	Τιμή Κλεισίματος Πρ. Μήνα Previous Month Closing Price	% Μεταβολή Μηνός % Monthly Price Change	% Spread Μηνός % Monthly Spread	Κέρδη ανά Μετοχή Profits per Share προ φόρων before tax	Κέρδη ανά Μετοχή Profits per Share μετά φόρων after tax	Έτος Χρήσης Fiscal year
Οικοδομικά Υλικά & Εξαρτήματα (Συνέχεια)															
ΗΡΑΚ	ΗΡΑΚΛΗΣ ΑΓΕΤ (ΚΟ)	71,082,707	2.68	324.14	0.54	X			4.56	4.69	-2.77	---	0.78	0.45	2009
ΙΚΤΙΝ	ΙΚΤΙΝΟΣ ΕΛΛΑΣ (ΚΟ)	28,580,100	0.4	21.72	0.04	m			0.76	0.79	-3.80	2.922	0.04	0.02	2009
ΚΕΡΑΛ	ΚΕΡΑΜΕΙΑ-ΑΛΛΑΤΙΝΗ (ΚΟ)	24,619,524	0.5	10.83	0.02	E			0.44	0.49	-10.20	---	---	---	2009
ΚΥΡΜ	ΚΥΡΙΑΚΙΔΗΣ Η.- F.H.L. (ΚΟ)	23,416,001	1.15	13.82	0.02	m			0.59	0.60	-1.67	4.705	0.33	0.18	2009
ΜΑΘΙΟ	ΜΑΘΙΟΣ ΠΥΡΙΜΑΧΑ (ΚΟ)	9,819,370	0.67	6.58	0.01	m			0.67	0.70	-4.29	3.320	0.03	0.01	2009
ΜΟΝΤΑ	ΒΑΡΒΕΡΗΣ Ν. - MODA BAGNO (ΚΟ)	18,810,000	0.4	7.71	0.01	m			0.41	0.38	7.89	6.654	0.13	0.07	2009
ΞΥΛΚ	ΙΝΤΕΡΓΟΥΝΤ-ΞΥΛΕΜΠΟΡΙΑ (ΚΟ)	34,176,280	0.44	11.60	0.02	X			0.31	0.20	55.00	---	---	---	2009
ΞΥΛΠ	ΙΝΤΕΡΓΟΥΝΤ-ΞΥΛΕΜΠΟΡΙΑ (ΠΟ)	2,566,836	0.44			X			0.39	0.50	-22.00	---	---	---	2009
ΣΕΛΜΚ	ΣΕΛΜΑΝ (ΚΟ)	60,221,300	0.4	18.67	0.03	X			0.31	0.38	-18.42	---	---	---	2009
ΤΙΤΚ	ΤΙΤΑΝ (ΚΟ)	77,044,880	4	1,321.01	2.18	M			16.25	15.44	5.25	0.281	0.94	0.55	2009
ΤΙΤΠ	ΤΙΤΑΝ (ΠΟ)	7,568,960	4			M			9.12	8.93	2.13	2.017	0.94	0.55	2009
Κατασκευές															
16 Τίτλοι-Stocks, ΣΥΝΟΛΟ ΚΛΑΔΟΥ :		***874,640,440***		***1,177.2***	***1.94***										
ΑΒΑΞ	J. & P. - ΑΒΑΞ (ΚΟ)	77,654,850	0.58	95.52	0.16	M			1.23	1.36	-9.56	1.003	0.09	0.06	2009
ΑΕΓΕΚ	ΑΕΓΕΚ (ΚΟ)	33,301,715	0.32	6.99	0.01	E			0.21	0.24	-12.50	---	---	0.14	2009
ΑΘΗΝΑ	ΑΘΗΝΑ (ΚΟ)	49,152,904	0.8	19.17	0.03	X			0.39	0.48	-18.75	---	0.04	0.04	2009
ΑΤΤΙΚ	ΑΤΤΙ - ΚΑΤ (ΚΟ)	81,644,555	0.3	4.90	0.01	E			0.06	0.08	-25.00	---	---	---	2009
ΒΙΟΤ	ΒΙΟΤΕΡ (ΚΟ)	17,579,754	4.16	3.16	0.01	X			0.18	0.19	-5.26	---	---	---	2009
ΓΕΚΤΕΡΝ	ΓΕΚ ΤΕΡΝΑ (ΚΟ)	85,882,688	0.57	294.58	0.49	M			3.43	3.54	-3.11	0.638	0.14	0.14	2009
ΔΙΕΚΑ	ΔΙΕΚΑΤ (ΚΟ)	17,894,046	0.59			A		10	0.00	0.00	---	---	---	---	---
ΔΟΜΙΚ	ΔΟΜΙΚΗ ΚΡΗΤΗΣ (ΚΟ)	15,878,748	0.48	20.48	0.03	m			1.29	0.99	30.30	2.901	0.12	0.06	2009
ΕΔΡΑ	ΕΔΡΑΣΗ - ΨΑΛΛΙΔΑΣ Χ. (ΚΟ)	31,390,444	0.3	2.51	0.00	E			0.08	0.09	-11.11	---	---	---	2009
ΕΚΤΕΡ	ΕΚΤΕΡ (ΚΟ)	11,250,000	0.56	6.75	0.01	m			0.60	0.64	-6.25	4.578	0.08	0.00	2009
ΕΛΛΑΚΤΩ	ΕΛΛΑΚΤΩΡ (ΚΟ)	177,001,313	1.03	608.88	1.01	M			3.44	3.77	-8.75	0.469	0.16	0.13	2009
ΙΝΚΑΤ	INTRAKAT (ΚΟ)	23,154,250	1.36	29.17	0.05	m			1.26	0.77	63.64	1.661	0.18	0.17	2009
ΚΛΜ	ΚΛΟΥΚΙΝΑΣ - ΛΑΠΠΑΣ (ΚΟ)	40,219,218	0.3	37.81	0.06	m			0.94	0.99	-5.05	1.695	0.00	---	2009
ΜΕΣΟΧ	ΜΕΣΟΧΩΡΙΤΗ ΑΦΟΙ (ΚΟ)	22,000,000	0.44			A		10	0.00	0.00	---	---	---	---	---
ΜΗΧΚ	ΜΗΧΑΝΙΚΗ (ΚΟ)	66,937,526	0.7	34.83	0.06	m			0.40	0.46	-13.04	2.276	0.09	0.07	2009
ΜΗΧΠ	ΜΗΧΑΝΙΚΗ (ΠΟ)	25,968,987	0.7			m			0.31	0.33	-6.06	3.646	0.09	0.07	2009
ΜΟΧΛ	ΜΟΧΛΟΣ (ΚΟ)	73,410,192	1	7.34	0.01	X			0.10	0.10	0.00	---	0.01	---	2009
ΠΡΔ	ΠΡΟΟΔΕΥΤΙΚΗ (ΚΟ)	24,319,250	0.3	5.11	0.01	X			0.21	0.23	-8.70	---	---	---	2009
Υλικά Συσκευασίας															
7 Τίτλοι-Stocks, ΣΥΝΟΛΟ ΚΛΑΔΟΥ :		***145,438,398***		***473.67***	***0.78***										
ΒΙΣ	ΒΙΣ (ΚΟ)	4,968,600	2.88	3.88	0.01	m			0.78	0.80	-2.50	10.924	0.19	0.14	2009
ΕΛΑΣΚ	CROWN HELLAS CAN (ΚΟ)	24,062,500	1.55	324.84	0.54	X			13.50	9.74	38.60	---	0.46	0.26	2010
ΚΑΡΤΖ	ΚΑΡΑΤΖΗ (ΚΟ)	14,679,792	1.44	27.89	0.05	m			1.90	1.76	7.95	4.293	0.27	0.21	2009
ΜΑΙΚ	ΜΑΪΛΛΗΣ Μ.Ι.(ΚΟ)	73,176,746	0.3	11.71	0.02	E			0.16	0.18	-11.11	---	---	---	2009
ΠΑΙΡ	ΠΑΪΡΗΣ ΠΛΑΣΤΙΚΩΝ (ΚΟ)	4,971,466	1.46	2.19	0.00	m			0.44	0.52	-15.38	6.269	0.02	---	2009
ΤΣΟΥΚ	PAPERPACK ΤΣΟΥΚΑΡΙΔΗΣ Ι. (ΚΟ)	11,859,270	0.3	2.73	0.00	m			0.23	0.68	-66.18	3.119	0.00	---	2009
ΦΛΕΞΟ	FLEXOPACK (ΚΟ)	11,720,024	0.5	100.44	0.17	m			8.57	8.58	-0.12	1.093	0.34	0.27	2009
Διαφοροποιημένες Βιομηχανίες															
1 Τίτλοι-Stocks, ΣΥΝΟΛΟ ΚΛΑΔΟΥ :		***199,474,091***		***825.82***	***1.36***										
ΒΙΟΧΚ	ΒΙΟΧΑΛΚΟ (ΚΑ)	199,474,091	0.3	825.82	1.36	M			4.14	4.47	-7.38	0.533	0.02	---	2009
Ηλεκτρικά Μέρη & Εξοπλισμός															
1 Τίτλοι-Stocks, ΣΥΝΟΛΟ ΚΛΑΔΟΥ :		***27,226,360***		***35.12***	***0.06***										
ΕΛΚΑ	ΕΛΛΗΝΙΚΑ ΚΑΛΩΔΙΑ (ΚΟ)	27,226,360	0.71	35.12	0.06	m			1.29	1.20	7.50	2.748	---	---	2009
Εμπορικά Οχήματα και Φορτηγά															
3 Τίτλοι-Stocks, ΣΥΝΟΛΟ ΚΛΑΔΟΥ :		***45,501,982***		***45.13***	***0.07***										
ΕΛΤΚ	ΕΛΤΡΑΚ (ΚΟ)	14,967,708	0.34	20.51	0.03	m			1.37	1.68	-18.45	4.240	0.49	0.37	2009
ΝΕΩΡΣ	ΝΕΩΡΙΟΝ (ΚΟ)	23,463,874	0.8	6.80	0.01	E			0.29	0.60	-51.67	---	0.00	0.00	2009
ΠΕΤΡΟ	ΠΕΤΡΟΠΟΥΛΟΣ ΠΕΤΡΟΣ (ΚΟ)	7,070,400	0.93	17.82	0.03	m			2.52	2.50	0.80	3.637	0.36	0.25	2009
Μηχανήματα Βιομηχανικού Εξοπλισμού															
5 Τίτλοι-Stocks, ΣΥΝΟΛΟ ΚΛΑΔΟΥ :		***155,392,355***		***1,015.24***	***1.68***										
ΚΛΕΜ	KLEEMAN HELLAS (ΚΟ)	23,648,700	0.33	31.69	0.05	m			1.34	1.36	-1.47	1.900	0.25	0.16	2009
ΜΕΒΑ	MEVACO (ΚΟ)	10,500,000	0.9	10.08	0.02	m			0.96	0.94	2.13	5.122	---	---	2009
ΜΕΤΚ	ΜΕΤΚΑ (ΚΟ)	51,950,600	0.32	537.69	0.89	M			10.35	10.70	-3.27	0.425	0.77	0.51	2009
ΣΠΙΝΤ	SPIDER - ΠΕΤΣΙΟΣ Ν.& ΥΙΟΙ (ΚΟ)	29,060,950	0.34	6.10	0.01	X			0.21	0.23	-8.70	---	---	---	---
ΦΡΙΓΟ	FRIGOGLASS (ΚΟ)	40,232,105	0.3	429.68	0.71	M			10.68	11.24	-4.94	0.954	---	---	2010
Υπηρεσίες Μεταφορών															
3 Τίτλοι-Stocks, ΣΥΝΟΛΟ ΚΛΑΔΟΥ :		***66,123,091***		***520.92***	***0.86***										
ΙΜΠΕ	ΙΜΠΕΡΙΟ (ΚΟ)	31,043,091	0.35	8.07	0.01	X			0.26	0.29	-10.34	---	---	---	2009
ΟΛΘ	ΟΛΘ (ΚΟ)	10,080,000	3	144.35	0.24	M			14.32	13.63	5.06	1.367	0.64	0.44	2009
ΟΛΠ	ΟΛΠ (ΚΟ)	25,000,000	2	368.50	0.61	M			14.74	13.45	9.59	1.128	---	---	2009

P/E προ φόρων before tax	P/E μετά φόρων after tax	Μέρισμα / Προμέρισμα 2008 Dividend / Interim Dividend 2008	Μέρισμα / Προμέρισμα 2009 Dividend / Interim Dividend 2009	Μερισματαπόδοση Dividend Yield (%) (14)	Διακυμάνσεις Τιμών Φεβρουαρίου Monthly Price in February Κατώτερη Low	Ανώτερη High	Διακυμάνσεις Τιμών από 1/1/2011 Price Range since 1.1.2011 Κατώτερη Low	Ανώτερη High	Αξία Συναλλαγών Value of Transactions (9)	Συναλλαγές σε Τεμάχια Shares Transactions in Items (7) (^)	Αριθμός Πράξεων Number of Trades	Μηνιαία Εμπορευσιμότητα Monthly Marketability (%)	Securities (1)
													(Continued) Iding Materials & Fixtures
5.8	10.1	0.29	---	6.36	4.52	4.80	4.50	4.80	353,973.98	76,694	154	0.11	HERACLES GEN.CEMENT CO. (CR)
18.2	31.5	0.02	---	2.63	0.70	0.82	0.70	0.82	289,236.39	381,764	542	1.34	IKTINOS HELLAS SA (CR)
---	---	---	---	---	0.44	0.44	0.26	0.53	1,113.20	2,530	2	0.01	KERAMIA-ALLATINI (CR)
1.8	3.2	---	---	---	0.54	0.65	0.49	0.65	104,544.56	184,102	257	0.79	KYRIAKIDIS MARBLES SA (CR)
20.2	91.4	---	---	---	0.64	0.87	0.50	0.87	272,548.16	361,871	586	3.69	MATHIOS REFRACTORY SA (CR)
3.1	5.5	0.03	---	6.10	0.38	0.47	0.31	0.47	10,908.35	25,840	129	0.14	VARVERIS - MODA BAGNO SA (CR)
---	---	---	---	---	0.20	0.36	0.19	0.36	7,908.06	26,153	50	0.08	INTERWOOD-XYLEMPORIA (CR)
---	---	0.07	---	17.95	0.39	0.46	0.39	0.56	12,257.96	30,010	29	1.17	INTERWOOD-XYLEMPORIA (PR)
---	---	---	---	---	0.31	0.39	0.31	0.39	5,487.40	15,490	22	0.03	SHELMAN SA (CR)
17.2	29.6	0.19	---	1.15	15.14	16.44	15.14	16.47	44,670,037.09	2,845,654	8,934	3.69	TITAN CEMENT (CR)
9.7	16.6	0.19	---	2.05	8.87	9.50	8.75	9.59	305,877.90	33,403	230	0.44	TITAN CEMENT CO. (PR)
													Heavy Construction
									56,312,132.41	27,351,688	32,819	3.13	: TOTAL OF SECTOR
13.9	19.6	0.04	---	3.25	1.20	1.48	1.17	1.48	2,762,805.14	2,035,859	2,500	2.62	J & P - AVAX SA (CR)
---	1.5	---	---	---	0.21	0.27	0.19	0.27	66,877.51	279,932	293	0.84	AEGEK (CR)
9.1	9.1	---	---	---	0.38	0.51	0.25	0.51	29,835.99	64,163	93	0.13	ATHENA SA (CR)
---	---	---	---	---	0.06	0.08	0.06	0.09	56,062.34	848,583	214	1.04	ATTI - KAT SA (CR)
---	---	---	---	---	0.18	0.22	0.10	0.22	285,757.96	1,422,042	456	8.09	BIOTER SA (CR)
24.8	25.0	0.12	---	3.50	3.27	4.04	2.84	4.04	12,062,748.02	3,386,556	5,269	3.94	GEK TERNA (CR)
---	---	---	---	---	0.00	0.00	0.00	0.00	0.00	0	0	0.00	DIEKAT SA (CR)
11.0	22.4	---	---	---	0.96	1.35	0.92	1.35	196,745.08	168,895	461	1.06	DOMIKI KRITIS SA (CR)
---	---	---	---	---	0.07	0.09	0.07	0.10	3,160.63	44,239	28	0.14	EDRASIS - C. PSALLIDAS SA (CR)
7.5	**	0.05	---	8.33	0.60	0.72	0.52	0.72	57,341.31	86,212	135	0.77	EKTER SA (CR)
21.5	25.6	0.10	---	2.98	3.44	4.19	2.99	4.19	30,906,087.99	7,933,144	10,782	4.48	ELLAKTOR (CR)
7.0	7.6	---	---	---	0.77	1.74	0.57	1.74	6,711,219.75	4,869,356	7,829	21.03	INTRACOM CONSTR. (CR)
**	---	---	---	---	0.93	1.16	0.80	1.16	1,266,087.75	1,189,729	1,412	2.96	KLOUKINAS - LAPPAS SA (CR)
---	---	---	---	---	0.00	0.00	0.00	0.00	0.00	0	0	0.00	MESOCHORITI BROS SA (CR)
4.4	6.1	---	0.02	5.48	0.39	0.53	0.29	0.53	1,540,451.84	3,238,885	2,265	4.84	MICHANIKI SA (CR)
3.4	4.7	0.02	---	7.06	0.29	0.39	0.20	0.39	222,853.39	630,368	745	2.43	MICHANIKI SA (PR)
10.0	---	---	---	---	0.09	0.12	0.09	0.12	99,146.71	938,779	188	1.28	MOCHLOS SA (CR)
---	---	---	---	---	0.18	0.24	0.17	0.25	44,951.00	214,946	149	0.88	PROODEFTIKH SA (CR)
													Containers & Packaging
									6,799,268.91	7,436,619	4,953	5.11	: TOTAL OF SECTOR
4.2	5.7	---	---	---	0.74	0.88	0.68	0.88	4,943.80	6,271	35	0.13	VIS SA (CR)
29.0	52.6	0.13	---	0.96	9.74	14.61	9.74	14.61	2,672,144.00	197,739	28	0.82	CROWN HELLAS CAN SA (CR)
7.1	9.1	---	---	---	1.72	1.95	1.36	1.95	135,866.02	72,852	315	0.50	KARATZIS SA (CR)
---	---	---	---	---	0.15	0.20	0.15	0.20	181,904.22	1,041,434	351	1.42	M.J. MAILLIS SA (CR)
18.4	---	---	---	---	0.40	0.55	0.40	0.70	64,230.12	133,760	218	2.69	PAIRIS SA (CR)
60.6	---	---	---	---	0.22	0.76	0.22	1.21	2,862,356.09	5,881,381	3,787	49.59	PAPERPACK - TSOUKARIDIS SA(CR)
25.0	32.3	0.06	---	0.65	8.41	8.60	8.40	8.70	877,824.66	103,182	219	0.88	FLEXOPACK SA (CR)
													Diversified Industrials
									11,554,968.85	2,566,482	5,846	1.29	: TOTAL OF SECTOR
**	---	---	---	---	3.96	4.90	3.36	4.90	11,554,968.85	2,566,482	5,846	1.29	VIOHALCO (CB)
													Electrical Components & Equipment
									366,452.68	285,861	715	1.05	: TOTAL OF SECTOR
---	---	---	---	---	1.15	1.44	0.83	1.44	366,452.68	285,861	715	1.05	HELLENIC CABLES SA (CR)
													Commercial Vehicles & Trucks
									373,000.93	650,977	1,100	1.43	: TOTAL OF SECTOR
2.8	3.7	0.19	---	13.57	1.33	1.75	1.33	1.88	65,610.37	42,400	278	0.28	ELTRAK SA (CR)
**	**	---	---	---	0.28	0.61	0.28	0.70	264,378.68	591,388	643	2.52	NEORION SA (CR)
7.0	10.2	0.10	---	4.01	2.42	2.73	2.30	2.86	43,011.88	17,189	179	0.24	PETROPOULOS PETROS (CR)
													Industrial Machinery
									22,472,125.44	2,544,527	5,620	1.64	: TOTAL OF SECTOR
5.3	8.1	0.12	---	8.96	1.28	1.51	1.12	1.51	307,552.63	222,335	664	0.94	KLEEMAN HELLAS SA (CR)
---	---	---	---	---	0.92	1.09	0.68	1.09	19,864.27	19,517	83	0.19	MEVACO SA (CR)
13.4	20.4	0.20	---	1.93	10.11	11.13	9.34	11.13	7,995,083.27	744,179	3,305	1.43	METKA (CR)
---	---	---	---	---	0.20	0.26	0.16	0.26	64,255.42	275,566	152	0.95	SPIDER METAL INDUSTRY SA (CR)
---	---	0.11	---	0.99	10.60	11.49	9.94	11.99	14,085,369.85	1,282,930	1,416	3.19	FRIGOGLASS SA (CR)
													Transportation Services
									5,141,500.06	643,367	2,871	0.97	: TOTAL OF SECTOR
---	---	---	---	---	0.25	0.34	0.23	0.34	87,243.13	297,141	229	0.96	IMPERIO SA (CR)
22.2	32.2	0.15	---	1.05	13.07	16.05	10.01	16.05	1,657,147.02	111,458	1,110	1.11	TPA SA (CR)
---	---	---	---	---	13.61	15.94	10.20	15.94	3,397,109.91	234,768	1,532	0.94	P.P.A. S.A. (CR)

Σύμβολο ΟΑΣΗΣ OASHS Code	Χρεόγραφα (1)	Αριθμός Εισηγμένων Χρεογράφων Number of Listed Securities (^)	Ονομαστική Αξία Nominal Value	Χρημ/κή Αξία (Εκατ. Ευρώ) Market Capitalisation (Million Euro)(***)	% στη Συνολική Χρημ/κή Αξία% in Total Market Capitalisation	Κατηγορία - Category ($)	No Σημείωσης - Note Nr		Τιμή Κλεισίματος Closing Price	Τιμή Κλεισίματος Πρ. Μήνα Previous Month Closing Price	% Μεταβολή Μηνός % Monthly Price Change	% Spread Μηνός % Monthly Spread	Κέρδη ανά Μετοχή Profits per Share: προ φόρων before tax	Κέρδη ανά Μετοχή Profits per Share: μετά φόρων after tax	Έτος Χρήσης Fiscal year
Υποστηρικτικές Υπηρεσίες προς Επιχειρήσεις															
4 Τίτλοι-Stocks, ΣΥΝΟΛΟ ΚΛΑΔΟΥ :		*64,114,724*		*70.4*	*0.12*										
ΕΣΥΜΒ	ΕΥΡΩΣΥΜΒΟΥΛΟΙ (ΚΟ)	7,347,600	0.6	23.81	0.04	m			3.24	3.12	3.85	0.954	0.22	0.15	2009
ΛΥΚ	INFORM ΛΥΚΟΣ Π. (ΚΟ)	20,578,374	0.62	24.08	0.04	m			1.17	1.18	-0.85	2.520	0.13	0.08	2009
ΝΙΟΥΣ	ΕΙΔΗΣΕΟΦΩΝΙΚΗ ΕΛΛΑΣ (ΚΟ)	27,848,000	0.3	13.09	0.02	m			0.47	0.44	6.82	4.823	0.17	0.12	2009
ΧΑΙΔΕ	ΧΑΪΔΕΜΕΝΟΣ (ΚΟ)	8,340,750	1.2	9.43	0.02	m			1.13	1.09	3.67	2.626	0.02	---	2009
Προμηθευτές Βιομηχανίας															
3 Τίτλοι-Stocks, ΣΥΝΟΛΟ ΚΛΑΔΟΥ :		*59,424,986*		*31.73*	*0.05*										
ΒΟΣΥΣ	ΒΟΓΙΑΤΖΟΓΛΟΥ SYSTEMS (ΚΟ)	6,325,000	0.6	9.11	0.02	m			1.44	1.22	18.03	7.117	---	---	2009
ΓΕΒΚΑ	ΓΕΝΙΚΗ ΕΜΠΟΡΙΟΥ (ΚΟ)	24,060,000	0.3	5.77	0.01	X			0.24	0.23	4.35	---	0.06	0.04	2009
ΔΙΟΝ	DIONIC (ΚΟ)	29,039,986	0.3	16.84	0.03	m			0.58	0.50	16.00	2.148	0.01	0.00	2009
Απόσταξη & Οινοπαραγωγή															
3 Τίτλοι-Stocks, ΣΥΝΟΛΟ ΚΛΑΔΟΥ :		*42,758,150*		*10.65*	*0.02*										
ΚΤΗΛΑ	ΚΤΗΜΑ Κ. ΛΑΖΑΡΙΔΗ (ΚΟ)	15,804,800	0.3	7.11	0.01	m			0.45	0.44	2.27	5.896	0.11	0.09	2009
ΜΠΟΚΑ	ΜΠΟΥΤΑΡΗΣ Ι. & ΥΙΟΣ (ΚΑ)	25,413,350	0.6	3.53	0.01	X			0.11	0.12	-8.33	---	---	---	2009
ΜΠΟΠΑ	ΜΠΟΥΤΑΡΗΣ Ι. & ΥΙΟΣ (ΠΑ)	1,540,000	0.6			X			0.48	0.44	9.09	---	---	---	2009
Αναψυκτικά															
1 Τίτλοι-Stocks, ΣΥΝΟΛΟ ΚΛΑΔΟΥ :		*366,136,440*		*7,227.53*	*11.93*										
ΕΕΕΚ	COCA - COLA ΤΡΙΑ ΕΨΙΛΟΝ (ΚΟ)	366,136,440	0.5	7,227.53	11.93	M			19.74	21.51	-8.23	0.231	0.55	0.34	2009
Γεωργία & Αλιεία															
8 Τίτλοι-Stocks, ΣΥΝΟΛΟ ΚΛΑΔΟΥ :		*232,413,832*		*138.38*	*0.23*										
ΓΑΛΑΞ	ΓΑΛΑΞΙΔΙ (ΚΟ)	14,076,360	0.37	5.07	0.01	m			0.36	0.38	-5.26	9.628	0.04	0.03	2009
ΔΙΧΘ	ΔΙΑΣ ΙΧΘ/ΓΕΙΕΣ (ΚΟ)	30,159,583	0.47	51.27	0.08	m			1.70	1.75	-2.86	3.636	0.20	0.16	2009
ΕΛΙΧΘ	ΕΛΛΗΝΙΚΕΣ ΙΧΘΥΟΚΑΛ/ΡΓΕΙΕΣ (ΚΟ)	30,390,000	0.31	2.43	0.00	E			0.08	0.09	-11.11	---	---	---	2009
ΕΥΡΩΣ	ΕΥΡΩΣΥΜΜΕΤΟΧΕΣ (ΚΟ)	10,959,789	0.3	1.10	0.00	E			0.10	0.10	0.00	---	---	---	2009
ΙΝΦΙΣ	INTERFISH ΙΧΘ/ΓΕΙΕΣ (ΚΟ)	28,892,804	0.37	7.80	0.01	X			0.27	0.30	-10.00	---	0.04	0.01	2009
ΙΠΠΚ	ΙΠΠΟΤΟΥΡ (ΚΑ)	17,898,763	3.42			E			0.00	0.17	---	---	---	---	---
ΚΡΕΚΑ	ΚΡΕΚΑ (ΚΟ)	7,125,216	0.65	4.06	0.01	m			0.57	0.59	-3.39	3.768	0.08	0.02	2009
ΝΗΡ	ΝΗΡΕΥΣ (ΚΟ)	63,629,723	1.34	46.45	0.08	m			0.73	0.87	-16.09	1.520	0.10	0.04	2009
ΣΕΛΟ	ΣΕΛΟΝΤΑ (ΚΟ)	29,281,594	1	20.20	0.03	m			0.69	0.83	-16.87	2.090	0.02	0.02	2009
Τρόφιμα															
15 Τίτλοι-Stocks, ΣΥΝΟΛΟ ΚΛΑΔΟΥ :		*349,340,374*		*307.65*	*0.51*										
ΕΒΖ	ΕΛ. ΒΙΟΜ. ΖΑΧΑΡΗΣ (ΚΑ)	36,748,909	0.73	48.14	0.08	m			1.31	0.83	57.83	2.591	---	---	2010
ΕΒΡΟΦ	ΕΒΡΟΦΑΡΜΑ (ΚΟ)	13,673,200	0.88	6.29	0.01	m			0.46	0.52	-11.54	7.025	0.01	0.01	2009
ΕΛΓΕΚ	ΕΛΓΕΚΑ (ΚΟ)	31,937,030	1.6	20.44	0.03	m			0.64	0.71	-9.86	2.788	0.05	0.01	2009
ΕΛΜΠΙ	ELBISCO ΣΥΜΜΕΤΟΧΩΝ (ΚΑ)	53,760,000	1.5	29.57	0.05	X			0.55	0.39	41.03	---	0.01	0.00	2009
ΚΑΝΑΚ	ΚΑΝΑΚΗΣ Σ. (ΚΟ)	7,500,000	0.74	12.98	0.02	m			1.73	1.71	1.17	2.287	0.35	0.25	2009
ΚΑΡΔ	ΚΑΡΔΑΣΙΛΑΡΗΣ (ΚΟ)	21,920,570	0.3			A	10		0.00	0.00	---	---	---	---	---
ΚΕΠΕΝ	ΚΕΠΕΝΟΥ ΜΥΛΟΙ (ΚΟ)	6,700,000	0.8	6.23	0.01	m			0.93	1.02	-8.82	8.837	0.10	0.05	2009
ΚΜΟΛ	ΚΑΡΑΜΟΛΕΓΚΟΣ (ΚΟ)	9,742,920	0.4	7.60	0.01	m			0.78	0.84	-7.14	10.098	0.29	0.21	2009
ΚΡΕΤΑ	ΚΡΕΤΑ ΦΑΡΜ (ΚΟ)	29,480,000	0.42	73.41	0.12	m			2.49	2.91	-14.43	2.227	0.11	0.08	2009
ΚΡΙ	ΚΡΙ - ΚΡΙ (ΚΟ)	33,065,136	0.38	31.41	0.05	m			0.95	0.81	17.28	3.395	0.11	0.10	2009
ΛΟΥΛΗ	ΛΟΥΛΗ ΜΥΛΟΙ (ΚΟ)	16,622,832	0.64	28.76	0.05	m			1.73	1.69	2.37	6.011	0.37	0.29	2009
ΝΙΚΑΣ	ΝΙΚΑΣ (ΚΟ)	20,231,328	0.9	20.23	0.03	X			1.00	1.06	-5.66	---	0.17	0.10	2009
ΝΤΡΙΑΡΤ	NUTRIART (ΚΟ)	42,501,273	0.96	8.50	0.01	X			0.20	0.17	17.65	---	---	---	2009
ΠΕΡΣ	ΠΕΡΣΕΥΣ (ΚΟ)	17,240,776	0.37	3.62	0.01	X			0.21	0.22	-4.55	---	0.10	0.03	2009
ΣΑΡΑΝ	ΣΑΡΑΝΤΟΠΟΥΛΟΣ ΚΥΛ/ΜΥΛΟΙ (ΚΟ)	4,181,450	0.5	7.65	0.01	m			1.83	2.40	-23.75	10.596	0.17	0.10	2009
ΧΚΡΑΝ	ΧΑΤΖΗΚΡΑΝΙΩΤΗ Ε. ΥΙΟΙ (ΚΟ)	4,034,950	0.68	2.82	0.00	m			0.70	0.73	-4.11	7.713	---	---	2009
Διαρκή Καταναλωτικά Αγαθά															
6 Τίτλοι-Stocks, ΣΥΝΟΛΟ ΚΛΑΔΟΥ :		*247,389,429*		*360.17*	*0.59*										
ΓΕΔ	Γ.Ε. ΔΗΜΗΤΡΙΟΥ (ΚΟ)	52,530,760	0.34	8.40	0.01	X			0.16	0.15	6.67	---	0.05	0.04	2009
ΕΜΔΚΟ	ΕΜΠΟΡΙΚΟΣ ΔΕΣΜΟΣ (ΚΟ)	24,605,397	0.4			A	10		0.00	0.00	---	---	---	---	---
ΕΜΔΠΟ	ΕΜΠΟΡΙΚΟΣ ΔΕΣΜΟΣ (ΠΟ)	1,182,903	0.4			A	10		0.00	0.00	---	---	---	---	---
ΕΦΤΖΙ	F.G. EUROPE (ΚΟ)	52,800,154	0.3	32.21	0.05	m			0.61	0.63	-3.17	5.058	0.25	0.16	2009
ΖΑΜΠΑ	ΖΑΜΠΑ (ΚΑ)	1,002,280	1.9	6.82	0.01	X			6.80	6.42	5.92	---	0.23	0.16	2009
ΣΑΝΥΟ	ΣΑΝΥΟ ΕΛΛΑΣ (ΚΟ)	51,083,993	1	7.15	0.01	X			0.14	0.15	-6.67	---	0.13	0.12	2009
ΥΑΛΚΟ	YALCO - ΚΩΝΣΤΑΝΤΙΝΟΥ (ΚΑ)	13,191,620	0.62	4.22	0.01	m			0.32	0.34	-5.88	8.711	0.12	0.09	2009
ΦΡΛΚ	FOURLIS ΣΥΜΜΕΤΟΧΩΝ (ΚΟ)	50,992,322	1	301.36	0.50	M			5.91	5.59	5.74	0.603	0.12	0.06	2010
Έπιπλα															
4 Τίτλοι-Stocks, ΣΥΝΟΛΟ ΚΛΑΔΟΥ :		*93,222,150*		*37.17*	*0.06*										
ΒΑΡΓ	ΒΑΡΑΓΚΗΣ (ΚΟ)	6,459,132	0.62	3.88	0.01	E			0.60	0.55	9.09	---	---	---	2009
ΒΙΟΚΑ	ΒΙΟΚΑΡΠΕΤ (ΚΟ)	23,986,500	1.05	18.95	0.03	m			0.79	0.79	0.00	7.957	0.01	0.00	2009
ΔΡΟΜΕ	ΔΡΟΜΕΑΣ (ΚΟ)	34,720,000	0.31	10.42	0.02	m			0.30	0.32	-6.25	5.607	0.02	0.01	2009
ΣΑΤΟΚ	SATO AE (ΚΟ)	28,056,518	1.07	3.93	0.01	X			0.14	0.15	-6.67	---	---	---	2009

P/E προ φόρων before tax	P/E μετά φόρων after tax	Μέρισμα / Προμέρισμα 2008 Dividend / Interim Dividend 2008	Μέρισμα / Προμέρισμα 2009 Dividend / Interim Dividend 2009	Μερισματαπόδοση Dividend Yield (%) (14)	Διακυμάνσεις Τιμών Φεβρουαρίου Monthly Price in February Κατώτερη Low	Ανώτερη High	Διακυμάνσεις Τιμών από 1/1/2011 Price Range since 1.1.2011 Κατώτερη Low	Ανώτερη High	Αξία Συναλλαγών Value of Transactions (9)	Συναλλαγές σε Τεμάχια Shares Transactions in Items (7) (^)	Αριθμός Πράξεων Number of Trades	Μηνιαία Εμπορευσιμότητα Monthly Marketability (%)	Securities (1)
													Business Support Services
									2,109,946.14	*1,144,373*	*1,578*	*1.78*	*: TOTAL OF SECTOR*
15.0	22.2	0.05	---	1.67	2.95	3.36	2.95	3.49	1,686,200.51	537,125	457	7.31	EUROCONSULTANTS S.A. (CR)
8.9	14.7	0.08	---	6.84	1.14	1.27	0.97	1.27	150,247.42	125,846	486	0.61	INFORM P. LYKOS SA (CR)
2.8	3.9	0.04	---	8.75	0.42	0.50	0.31	0.50	184,655.97	403,342	377	1.45	NEWSPHONE HELLAS SA (CR)
46.9	---	---	---	---	1.10	1.20	0.87	1.20	88,842.24	78,060	258	0.94	HAIDEMENOS SA (CR)
													Industrial Suppliers
									1,920,275.52	*3,479,973*	*1,967*	*5.86*	*: TOTAL OF SECTOR*
---	---	---	---	---	1.10	1.60	0.96	1.60	75,621.47	56,809	286	0.90	VOGIATZOGLOU SYSTEMS SA (CR)
4.2	6.1	0.02	---	6.25	0.23	0.26	0.18	0.26	24,889.55	101,230	77	0.42	GEN. COMMERCIAL & IND.SA (CR)
66.8	**	---	---	0.34	0.47	0.62	0.35	0.62	1,819,764.50	3,321,934	1,604	11.44	DIONIC (CR)
													Distillers & Vintners
									22,432.37	*152,205*	*184*	*0.36*	*: TOTAL OF SECTOR*
4.1	4.7	0.01	---	2.22	0.42	0.51	0.38	0.51	5,989.03	12,969	95	0.08	KTIMA KOSTAS LAZARIDIS SA (CR)
---	---	---	---	---	0.10	0.14	0.10	0.14	16,428.94	139,206	88	0.55	J.BOUTARIS & SON HOLD. SA (CB)
---	---	---	---	---	0.44	0.48	0.44	0.48	14.40	30	1	0.00	J.BOUTARIS & SON HOLD. (PB)
													Soft Drinks
									148,438,682.95	*7,129,131*	*17,578*	*1.95*	*: TOTAL OF SECTOR*
35.7	57.7	0.30	---	1.53	19.25	22.28	19.05	22.28	148,438,682.95	7,129,131	17,578	1.95	COCA - COLA HBC (CR)
													Farming & Fishing
									2,599,949.42	*3,149,531*	*3,074*	*1.36*	*: TOTAL OF SECTOR*
9.8	12.2	---	---	---	0.32	0.45	0.30	0.45	14,458.70	40,522	69	0.29	GALAXIDI S.A. (CR)
8.3	10.6	---	---	---	1.64	1.80	1.41	1.80	388,589.32	229,799	108	0.76	DIAS A/C (CR)
---	---	---	---	---	0.08	0.09	0.07	0.09	11,943.56	137,046	55	0.45	HELLENIC FISHFARMING SA (CR)
---	---	---	---	---	0.09	0.14	0.08	0.16	4,498.31	37,799	54	0.34	EUROHOLDINGS CAPITAL CORP (CR)
7.2	42.9	---	---	---	0.27	0.31	0.27	0.31	7,648.60	25,689	19	0.09	INTERFISH S.A. (CR)
---	---	---	---	---	0.78	1.02	0.78	1.08	133.00	142	2	0.00	IPPOTOUR SA (CB)
7.4	32.9	---	---	---	0.52	0.63	0.40	0.63	72,105.19	125,080	264	1.76	KRE.KA SA (CR)
7.5	18.0	---	---	---	0.73	0.91	0.72	0.91	1,552,840.49	1,875,007	1,665	2.95	NIREFS SA (CR)
42.2	45.1	---	---	---	0.68	0.94	0.68	0.94	547,732.25	678,447	838	2.32	SELONDA AQUACULTURE SA (CR)
													Food Products
									1,726,431.44	*1,606,675*	*3,628*	*0.46*	*: TOTAL OF SECTOR*
---	---	---	---	---	0.83	1.36	0.63	1.36	777,146.18	687,116	1,413	1.87	HEL. SUGAR INDUSTRY SA (CB)
88.6	77.7	---	---	---	0.41	0.52	0.38	0.58	61,052.59	128,391	298	0.94	EVROFARMA SA (CR)
14.2	49.4	---	---	---	0.62	0.80	0.56	0.80	92,017.29	126,798	327	0.40	ELGEKA SA (CR)
56.1	**	---	---	---	0.32	0.60	0.32	0.61	1,507.80	3,737	30	0.01	ELBISCO S.A. (CB)
5.0	6.9	0.18	---	10.40	1.63	1.86	1.46	1.86	31,295.38	17,798	286	0.24	S.KANAKIS SA (CR)
---	---	---	---	---	0.00	0.00	0.00	0.00	0.00	0	0	0.00	CARDASSILARIS SA (CR)
9.2	17.2	0.05	---	4.84	0.93	1.04	0.93	1.10	4,675.80	4,710	18	0.07	MILLS KEPENOS (CR)
2.7	3.8	0.01	---	1.28	0.70	0.90	0.68	0.90	52,957.93	65,226	68	0.67	KARAMOLEGOS SA (CR)
21.8	31.0	0.02	---	0.88	2.45	3.23	2.45	3.60	374,462.30	130,702	516	0.44	KRETA FARM SA (CR)
8.4	9.6	---	---	---	0.81	1.04	0.76	1.04	179,880.14	189,607	316	0.57	KRI-KRI S.A. (CR)
4.7	5.9	0.07	---	4.05	1.68	1.89	1.45	1.89	86,391.83	48,639	145	0.29	LOULIS MILLS SA (CR)
5.8	9.9	---	---	---	1.00	1.16	1.00	1.19	1,969.89	1,853	13	0.01	NIKAS SA (CR)
---	---	---	---	---	0.17	0.26	0.17	0.26	41,059.90	187,741	97	0.44	NUTRIART (CR)
2.0	6.1	---	---	---	0.21	0.22	0.21	0.26	4.20	20	1	0.00	PERSEUS SA (CR)
11.1	17.9	---	---	---	1.80	2.50	1.80	2.50	17,933.99	8,195	64	0.20	FLOUR MILLS SARANTOPOULOS SA
---	---	---	---	---	0.61	0.73	0.61	0.75	4,076.22	6,142	36	0.15	CHATZIKRANIOTIS & SONS SA (CR)
													Durable Household Products
									11,080,851.00	*3,671,347*	*6,084*	*1.48*	*: TOTAL OF SECTOR*
4.5	4.9	---	---	---	0.14	0.17	0.12	0.17	149,930.73	965,808	256	1.84	G.E. DIMITRIOU (CR)
---	---	---	---	---	0.00	0.00	0.00	0.00	0.00	0	0	0.00	EMPORIKOS DESMOS SA (CR)
---	---	---	---	---	0.00	0.00	0.00	0.00	0.00	0	0	0.00	EMPORIKOS DESMOS SA (PR)
2.4	3.8	0.15	---	24.59	0.55	0.66	0.46	0.66	266,713.76	425,683	152	0.81	F.G. EUROPE S.A. (CR)
29.6	43.1	0.23	---	3.38	6.48	7.00	6.32	7.17	43,257.28	6,380	47	0.64	ZAMPA SA (CB)
1.1	1.2	---	---	---	0.11	0.16	0.11	0.16	48,562.23	384,638	143	0.75	SANYO HELLAS HOLD. (CR)
2.6	3.7	0.07	---	21.25	0.29	0.37	0.28	0.37	19,981.77	60,873	136	0.46	YALCO - CONSTANTINOU SA (CB)
38.0	39.0	0.25	---	4.23	5.24	6.53	5.13	6.53	10,552,405.23	1,827,965	5,350	3.58	FOURLIS (CR)
													Furnishings
									219,322.43	*686,377*	*552*	*0.74*	*: TOTAL OF SECTOR*
---	---	---	---	---	0.54	0.61	0.51	0.61	20,058.59	35,582	46	0.55	VARANGIS AVEPE S.A. (CR)
**	**	---	---	---	0.67	0.81	0.53	0.81	51,365.69	67,792	88	0.28	BIOKARPET S.A.(CR)
16.2	37.2	0.01	---	1.90	0.29	0.39	0.27	0.39	106,934.80	305,541	312	0.88	DROMEAS SA (CR)
---	---	---	---	---	0.14	0.16	0.12	0.16	40,963.35	277,462	106	0.99	SATO SA (CR)

Σύμβολο ΟΑΣΗΣ OASHS Code	Χρεόγραφα (1)	Αριθμός Εισηγμένων Χρεογράφων Number of Listed Securities (^)	Ονομαστική Αξία Nominal Value	Χρημ/κή Αξία (Εκατ. Ευρώ) Market Capitalisation (Million Euro)(***)	% στη Συνολική Χρημ/κή Αξία% in Total Market Capitalisation	Κατηγορία - Category ($)	No Σημείωσης - Note Nr		Τιμή Κλεισίματος Closing Price	Τιμή Κλεισίματος Πρ. Μήνα Previous Month Closing Price	% Μεταβολή Μηνός % Monthly Price Change	% Spread Μηνός % Monthly Spread	Κέρδη ανά Μετοχή Profits per Share προ φόρων before tax	Κέρδη ανά Μετοχή Profits per Share μετά φόρων after tax	Έτος Χρήσης Fiscal year
Κατασκευή Κατοικιών															
1 Τίτλοι-Stocks, ΣΥΝΟΛΟ ΚΛΑΔΟΥ :		*33,125,000*		*46.71*	*0.08*										
ΟΛΥΜΠ	ΤΕΧΝΙΚΗ ΟΛΥΜΠΙΑΚΗ (ΚΟ)	33,125,000	5	46.71	0.08	m			1.41	1.26	11.90	2.612	0.04	0.04	2009
Παιχνίδια															
2 Τίτλοι-Stocks, ΣΥΝΟΛΟ ΚΛΑΔΟΥ :		*174,954,870*		*754.43*	*1.25*										
ΜΠΕΛΑ	**JUMBO** (ΚΟ)	129,942,220	1.4	734.17	1.21	M			5.65	5.09	11.00	0.402	0.91	0.51	2010
ΣΕΝΤΡ	**CENTRIC** ΠΟΛΥΜΕΣΑ (ΚΟ)	45,012,650	0.36	20.26	0.03	m			0.45	0.48	-6.25	2.243	0.01	0.01	2009
Ρουχισμός & Αξεσουάρ															
20 Τίτλοι-Stocks, ΣΥΝΟΛΟ ΚΛΑΔΟΥ :		*404,083,011*		*103.52*	*0.17*										
ΑΑΑΚ	ΤΡΙΑ ΑΛΦΑ (ΚΟ)	365,000	2.83	5.97	0.01	X			13.00	13.00	0.00	---	---	---	2009
ΑΑΑΠ	ΤΡΙΑ ΑΛΦΑ (ΠΟ)	245,000	2.83			X			5.00	4.31	16.01	---	---	---	2009
ΑΛΣΙΝ	**ALSINCO (ΚΟ)**	5,025,000	0.3	2.21	0.00	m			0.44	0.35	25.71	7.576	0.03	0.03	2009
ΒΑΡΝΗ	ΒΑΡΒΑΡΕΣΟΣ (ΚΑ)	10,305,079	1	1.65	0.00	E			0.16	0.16	0.00	---	0.54	---	2009
ΒΟΧ	**FASHION BOX** (ΚΟ)	8,593,750	0.3	12.89	0.02	E			1.50	1.50	0.00	---	0.05	0.02	2009
ΔΟΥΡΟ	ΔΟΥΡΟΣ (ΚΟ)	3,961,300	1.28	4.32	0.01	m			1.09	1.16	-6.03	8.304	---	---	2009
ΕΛΒΕ	ΕΛΒΕ ΕΝΔΥΜΑΤΩΝ (ΚΟ)	13,230,000	0.35	7.81	0.01	m			0.59	0.61	-3.28	3.226	0.08	0.05	2009
ΕΛΥΦ	ΕΛΛΗΝΙΚΗ ΥΦΑΝΤΟΥΡΓΙΑ (ΚΟ)	13,692,227	1.47	4.11	0.01	X			0.30	0.35	-14.29	---	---	---	2009
ΕΛΦΚ	ΕΛΦΙΚΟ (ΚΟ)	4,492,190	0.78	1.21	0.00	E			0.27	0.42	-35.71	---	---	---	2009
ΕΝΚΛΩ	ΕΝΩΜΕΝΗ ΚΛΩΣΤΟΫΦΑΝΤΟΥΡΓΙΑ (ΚΟ)	89,616,200	0.3			A	10		0.00	0.00	---	---	---	---	---
ΕΠΙΛΚ	ΕΠΙΛΕΚΤΟΣ (ΚΟ)	52,067,296	0.3	25.51	0.04	m			0.49	0.42	16.67	3.434	---	---	2010
ΚΛΩΝΚ	ΚΛΩΝΑΤΕΞ (ΚΟ)	20,663,047	1.2	1.30	0.00	E			0.04	0.04	0.00	---	---	---	---
ΚΛΩΝΠ	ΚΛΩΝΑΤΕΞ (ΠΟ)	7,840,373	1.2			E			0.06	0.06	0.00	---	---	---	---
ΛΑΝΑΚ	ΛΑΝΑΚΑΜ (ΚΟ)	5,939,268	0.62	3.50	0.01	m			0.59	0.65	-9.23	9.871	0.01	0.01	2009
ΜΑΞΙΜ	ΜΑΞΙΜ ΠΕΡΤΣΙΝΙΔΗΣ (ΚΑ)	15,015,000	1.6			A	10		0.00	0.00	---	---	---	---	---
ΜΙΝ	**MINERVA** (ΚΑ)	6,200,000	0.5	7.13	0.01	m			1.15	1.05	9.52	8.504	0.16	0.11	2009
ΜΟΥΖΚ	ΜΟΥΖΑΚΗΣ (ΚΑ)	32,188,050	1.04	9.66	0.02	X			0.30	0.28	7.14	---	---	---	2009
ΝΑΥΠ	ΚΛΩΣΙ/ΓΙΑ ΝΑΥΠΑΚΤΟΥ (ΚΑ)	11,510,102	0.89	3.91	0.01	m			0.34	0.41	-17.07	11.126	---	---	2009
ΤΕΞΤ	ΤΕΞΑΠΡΕΤ (ΚΟ)	13,920,000	0.32	1.11	0.00	E			0.08	0.09	-11.11	---	---	---	2010
ΦΙΕΡ	ΦΙΕΡΑΤΕΞ (ΚΟ)	10,203,575	0.73	1.94	0.00	X			0.19	0.21	-9.52	---	---	---	2009
ΦΙΝΤΟ	ΦΙΝΤΕΞΠΟΡΤ (ΚΟ)	7,326,648	1	2.12	0.00	X			0.29	0.29	0.00	---	---	---	2009
ΧΑΤΖΚ	ΧΑΤΖΗΪΩΑΝΝΟΥ (ΚΟ)	71,683,906	0.4	7.17	0.01	X			0.10	0.11	-9.09	---	---	---	2009
Υποδήματα															
1 Τίτλοι-Stocks, ΣΥΝΟΛΟ ΚΛΑΔΟΥ :		*26,336,588*		*1.61*	*0.00*										
ΑΛΥΣΚ	ΑΛΥΣΙΔΑ (ΚΟ)	2,864,400	1.53			A	10		0.00	0.00	---	---	---	---	---
ΑΛΥΣΠ	ΑΛΥΣΙΔΑ (ΠΟ)	412,500	1.53			A	10		0.00	0.00	---	---	---	---	---
ΡΙΝΤΕ	**RIDENCO** (ΚΟ)	23,059,688	0.66	1.61	0.00	E			0.07	0.07	0.00	---	---	---	---
Είδη Προσωπικής Φροντίδας															
4 Τίτλοι-Stocks, ΣΥΝΟΛΟ ΚΛΑΔΟΥ :		*104,058,359*		*208.17*	*0.34*										
ΚΟΡΡΕΣ	ΚΟΡΡΕΣ (ΚΟ)	11,550,000	0.39	48.63	0.08	m			4.21	4.26	-1.17	2.600	0.43	0.29	2009
ΠΑΠ	ΠΑΠΟΥΤΣΑΝΗΣ (ΚΟ)	50,797,369	0.31	32.51	0.05	E			0.64	0.55	16.36	---	---	---	2009
ΡΙΛΚΕ	**RILKEN** (ΚΟ)	3,360,050	2	8.53	0.01	m			2.54	2.69	-5.58	7.587	0.53	0.26	2009
ΣΑΡ	ΣΑΡΑΝΤΗΣ ΓΡ. (ΚΟ)	38,350,940	1.54	118.50	0.20	M			3.09	2.95	4.75	1.338	0.05	0.01	2009
Καπνός															
1 Τίτλοι-Stocks, ΣΥΝΟΛΟ ΚΛΑΔΟΥ :		*2,760,000*		*179.54*	*0.30*										
ΚΑΡΕΛ	ΚΑΡΕΛΙΑ (ΚΑ)	2,760,000	7.7	179.54	0.30	X			65.05	65.00	0.08	---	9.74	6.11	2009
Ιατρικές Υπηρεσίες															
5 Τίτλοι-Stocks, ΣΥΝΟΛΟ ΚΛΑΔΟΥ :		*390,506,063*		*326.44*	*0.54*										
ΑΧΟΝ	**AXON** ΣΥΜΜΕΤΟΧΩΝ (ΚΟ)	20,255,805	1.22	12.96	0.02	m			0.64	0.57	12.28	7.525	0.84	0.73	2009
ΕΥΡΟΜ	**EUROMEDICA (ΚΟ)**	43,640,820	1.55	81.17	0.13	m			1.86	1.57	18.47	11.751	---	---	2009
ΙΑΣΩ	ΙΑΣΩ (ΚΟ)	53,155,053	0.44	71.23	0.12	M			1.34	1.34	0.00	1.740	0.50	0.32	2009
ΙΑΤΡ	ΙΑΤΡΙΚΟ ΑΘΗΝΩΝ (ΚΟ)	86,735,980	0.31	52.04	0.09	m			0.60	0.67	-10.45	1.663	0.10	0.06	2009
ΠΡΑΞΚ	ΠΡΑΞΙΤΕΛΕΙΟ (ΚΟ)	9,550,386	0.5			A	10		0.00	0.00	---	---	---	---	---
ΠΡΑΞΠ	ΠΡΑΞΙΤΕΛΕΙΟ (ΠΟ)	1,306,368	0.5			A	10		0.00	0.00	---	---	---	---	---
ΥΓΕΙΑ	ΥΓΕΙΑ (ΚΟ)	175,861,651	0.41	109.03	0.18	M			0.62	0.67	-7.46	1.647	0.14	0.10	2009
Ιατρικός Εξοπλισμός															
1 Τίτλοι-Stocks, ΣΥΝΟΛΟ ΚΛΑΔΟΥ :		*4,178,856*		*8.15*	*0.01*										
ΜΕΝΤΙ	**MEDICON** ΕΛΛΑΣ (ΚΟ)	4,178,856	1.58	8.15	0.01	m			1.95	2.20	-11.36	10.224	0.58	0.43	2009
Φαρμακευτικά Προϊόντα															
2 Τίτλοι-Stocks, ΣΥΝΟΛΟ ΚΛΑΔΟΥ :		*296,231,085*		*147.6*	*0.24*										
ΑΛΑΠΙΣ	**ALAPIS** (ΚΟ)	245,150,055	2.4	122.58	0.20	M			0.50	0.53	-5.66	1.860	0.44	0.24	2009
ΛΑΒΙ	**LAVIPHARM** (ΚΟ)	51,081,030	1	25.03	0.04	m			0.49	0.53	-7.55	2.157	---	---	2009
Λιανικό & Χονδρικό Εμπόριο Τροφίμων															
1 Τίτλοι-Stocks, ΣΥΝΟΛΟ ΚΛΑΔΟΥ :		*28,468,777*		*4.27*	*0.01*										
ΑΤΛΑ	ΑΤΛΑΝΤΙΚ (ΚΟ)	28,468,777	0.92	4.27	0.01	E			0.15	0.13	15.38	---	---	---	2009

P/E προ φόρων before tax	P/E μετά φόρων after tax	Μέρισμα / Προμέρισμα 2008 Dividend / Interim Dividend 2008	Μέρισμα / Προμέρισμα 2009 Dividend / Interim Dividend 2009	Μερισματαπόδοση Dividend Yield (%) (14)	Διακυμάνσεις Τιμών Φεβρουαρίου Monthly Price in February Κατώτερη Low	Ανώτερη High	Διακυμάνσεις Τιμών από 1/1/2011 Price Range since 1.1.2011 Κατώτερη Low	Ανώτερη High	Αξία Συναλλαγών Value of Transactions (9)	Συναλλαγές σε Τεμάχια Shares Transactions in Items (7) (^)	Αριθμός Πράξεων Number of Trades	Μηνιαία Εμπορευσιμότητα Monthly Marketability (%)	Securities (1)
													Home Construction
									573,457.58	*411,054*	*1,095*	*1.24*	*: TOTAL OF SECTOR*
32.7	33.0	---	---	---	1.27	1.59	1.05	1.59	573,457.58	411,054	1,095	1.24	TECHNICAL OLYMPIC SA (CR)
													Toys
									22,952,448.80	*6,635,007*	*9,295*	*3.79*	*: TOTAL OF SECTOR*
6.2	11.1	0.23	0.19	3.35	5.12	5.79	4.75	5.79	21,621,308.01	3,981,341	7,159	3.06	JUMBO SA (CR)
47.4	51.2	---	---	0.51	0.43	0.55	0.31	0.55	1,331,140.79	2,653,666	2,136	5.90	CENTRIC MULTIMEDIA S.A. (CR)
													Clothing & Accessories
									838,602.36	*2,842,605*	*2,364*	*0.70*	*: TOTAL OF SECTOR*
---	---	---	---	---	13.00	13.00	13.00	14.00	0.00	0	0	0.00	TRIA ALFA SA (CR)
---	---	0.17	---	3.40	3.91	5.00	3.91	5.00	4,153.70	928	11	0.38	TRIA ALFA SA (PR)
13.1	17.5	---	---	---	0.31	0.48	0.31	0.48	8,488.66	24,255	69	0.48	ALSINCO S.A (CR)
0.3	---	---	---	---	0.15	0.17	0.12	0.17	1,892.69	12,146	18	0.12	VARVARESSOS SA (CB)
29.2	84.0	---	---	---	1.50	1.50	1.50	1.50	27,880.50	18,587	12	0.22	FASHION BOX (CR)
---	---	---	---	---	0.91	1.16	0.91	1.16	15,421.74	14,232	49	0.36	DUROS SA (CR)
7.5	11.0	0.06	---	9.49	0.56	0.68	0.45	0.68	74,261.24	120,377	276	0.91	ELVE SA (CR)
---	---	---	---	---	0.28	0.36	0.28	0.36	9,721.50	31,136	40	0.23	HELLENIC FABRICS SA (CR)
---	---	---	---	---	0.21	0.48	0.21	0.48	5,789.60	20,553	69	0.46	ELFICO SA (CR)
---	---	---	---	---	0.00	0.00	0.00	0.00	0.00	0	0	0.00	UNITED TEXTILES (CR)
---	---	---	---	---	0.40	0.56	0.30	0.56	484,793.18	1,029,469	1,073	1.98	SELECTED TEXT. IND. ASSOC (CR)
---	---	---	---	---	0.04	0.04	0.04	0.04	4,220.64	105,516	46	0.51	KLONATEX SA (CR)
---	---	---	---	---	0.05	0.07	0.04	0.07	1,454.40	24,135	27	0.31	KLONATEX SA (PR)
49.6	68.6	---	---	---	0.53	0.65	0.53	0.65	6,432.48	10,909	79	0.18	LANAKAM SA (CR)
---	---	---	---	---	0.00	0.00	0.00	0.00	0.00	0	0	0.00	MAXIM C.M. PERTSINIDIS SA (CB)
7.0	10.0	0.06	---	5.22	0.94	1.18	0.94	1.18	26,412.88	27,093	234	0.44	MINERVA KNITWEAR SA (CB)
---	---	---	---	---	0.28	0.35	0.19	0.35	6,764.93	21,861	41	0.07	EL. D. MOUZAKIS SA (CB)
---	---	---	---	---	0.34	0.45	0.34	0.46	4,706.70	11,963	37	0.10	NAFPAKTOS TEXTILE IND. SA (CB)
---	---	---	---	---	0.08	0.09	0.08	0.09	1,468.32	18,304	2	0.13	TEXAPRET SA (CR)
---	---	---	---	---	0.18	0.21	0.13	0.21	1,890.00	9,620	9	0.09	FIERATEX SA (CR)
---	---	---	---	---	0.27	0.30	0.24	0.30	2,674.80	9,260	8	0.13	FINTEXPORT SA (CR)
---	---	---	---	---	0.09	0.13	0.09	0.13	150,174.40	1,332,261	264	1.86	XATZIOANNOU (CR)
													Footwear
									1,949.88	*26,892*	*29*	*0.10*	*: TOTAL OF SECTOR*
---	---	---	---	---	0.00	0.00	0.00	0.00	0.00	0	0	0.00	ALISIDA SA (CB)
---	---	---	---	---	0.00	0.00	0.00	0.00	0.00	0	0	0.00	ALISIDA SA (PR)
---	---	---	---	---	0.07	0.08	0.07	0.08	1,949.88	26,892	29	0.12	RIDENCO SA (CR)
													Personal Products
									3,003,113.66	*963,214*	*1,838*	*0.93*	*: TOTAL OF SECTOR*
9.8	14.6	0.10	---	2.38	4.17	4.55	4.05	4.68	166,679.51	38,588	284	0.33	KORRES (CR)
---	---	---	---	---	0.55	0.64	0.53	0.64	1.80	3	3	0.00	PAPOUTSANIS (CR)
4.8	9.7	0.24	---	9.45	2.51	2.83	2.24	2.83	19,930.82	7,349	64	0.22	RILKEN SA (CR)
62.9	**	0.01	---	0.34	2.88	3.27	2.72	3.27	2,816,501.53	917,274	1,487	2.39	GR. SARANTIS SA (CR)
													Tobacco
									39,979.85	*603*	*22*	*0.02*	*: TOTAL OF SECTOR*
6.7	10.7	4.48	---	6.89	65.00	69.10	64.00	70.00	39,979.85	603	22	0.02	KARELIA TOBACCO CO. SA (CB)
													Health Care Providers
									4,079,029.34	*5,313,474*	*5,638*	*1.36*	*: TOTAL OF SECTOR*
0.8	0.9	---	---	---	0.56	0.71	0.40	0.71	52,090.43	83,364	196	0.41	AXON HOLDING SA (CR)
---	---	---	---	---	1.56	2.02	1.38	2.02	218,528.36	117,504	99	0.27	EUROMEDICA SA (CR)
2.7	4.1	0.11	---	8.21	1.30	1.62	1.16	1.62	572,645.79	392,710	825	0.74	IASO SA (CR)
6.3	9.9	---	---	---	0.57	0.74	0.53	0.74	1,225,012.64	1,795,532	1,866	2.07	ATHENS MEDICAL CENTER SA (CR)
---	---	---	---	---	0.00	0.00	0.00	0.00	0.00	0	0	0.00	PRAXITELIO SA (CR)
---	---	---	---	---	0.00	0.00	0.00	0.00	0.00	0	0	0.00	PRAXITELIO SA (PR)
4.4	6.0	---	---	---	0.60	0.75	0.56	0.75	2,010,752.12	2,924,364	2,652	1.66	HYGEIA SA (CR)
													Medical Equipment
									15,153.30	*6,978*	*73*	*0.17*	*: TOTAL OF SECTOR*
3.4	4.5	0.30	---	15.38	1.91	2.50	1.79	2.50	15,153.30	6,978	73	0.17	MEDICON S.A (CR)
													Pharmaceuticals
									16,776,045.57	*30,255,252*	*9,767*	*10.21*	*: TOTAL OF SECTOR*
1.1	2.1	0.05	---	9.60	0.49	0.65	0.37	0.65	15,374,426.23	27,737,828	7,460	11.31	ALAPIS (CR)
---	---	---	---	---	0.48	0.64	0.37	0.64	1,401,619.34	2,517,424	2,307	4.93	LAVIPHARM SA (CR)
													Food Retailers & Wholesalers
									1,635.70	*11,255*	*17*	*0.04*	*: TOTAL OF SECTOR*
---	---	---	---	---	0.13	0.15	0.13	0.18	1,635.70	11,255	17	0.04	ATLANTIC SA (CR)

Σύμβολο ΟΑΣΗΣ OASHS Code	Χρεόγραφα (1)	Αριθμός Εισηγμένων Χρεογράφων Number of Listed Securities (^)	Ονομαστική Αξία Nominal Value	Χρημ/κή Αξία (Εκατ. Ευρώ) Market Capitalisation (Million Euro)(***)	% στη Συνολική Χρημ/κή Αξία% in Total Market Capitalisation	Κατηγορία - Category ($)	No Σημείωσης - Note Nr		Τιμή Κλεισίματος Closing Price	Τιμή Κλεισίματος Πρ. Μήνα Previous Month Closing Price	% Μεταβολή Μηνός % Monthly Price Change	% Spread Μηνός % Monthly Spread	Κέρδη ανά Μετοχή Profits per Share προ φόρων before tax	Κέρδη ανά Μετοχή Profits per Share μετά φόρων after tax	Έτος Χρήσης Fiscal year
Εμπόριο Ενδυμάτων															
1 Τίτλοι-Stocks, ΣΥΝΟΛΟ ΚΛΑΔΟΥ :		*81,757,980*		*3.27*	*0.01*										
ΒΑΡΔΑ	ΒΑΡΔΑΣ (ΚΟ)	2,970,000	2.4	3.27	0.01	X			1.10	1.10	0.00	---	0.14	0.02	2009
ΣΠΡΙ	**SPRIDER STORES** (ΚΟ)	78,787,980	0.9			m			0.00	0.38	---	---	---	---	---
Οικιακός Εξοπλισμός															
1 Τίτλοι-Stocks, ΣΥΝΟΛΟ ΚΛΑΔΟΥ :		*17,250,000*		*3.62*	*0.01*										
ΗΛΕΑΘ	ΗΛΕΚΤΡΟΝΙΚΗ ΑΘΗΝΩΝ (ΚΟ)	17,250,000	0.34	3.62	0.01	E			0.21	0.28	-25.00	---	---	---	2010
Εξειδικευμένο Λιανικό Εμπόριο															
8 Τίτλοι-Stocks, ΣΥΝΟΛΟ ΚΛΑΔΟΥ :		*229,481,740*		*964.03*	*1.59*										
ΑΣΚΟ	**A.S. COMPANY** (ΚΟ)	21,876,700	0.38	8.31	0.01	m			0.38	0.39	-2.56	4.341	0.16	0.10	2009
ΒΙΒΕΡ	**VIVERE** (ΚΟ)	32,909,330	0.6	10.86	0.02	X			0.33	0.34	-2.94	---	---	---	2010
ΙΚΟΝΑ	ΕΙΚΟΝΑ - ΗΧΟΣ (ΚΟ)	20,860,000	0.3	0.83	0.00	E			0.04	0.04	0.00	---	---	---	2009
ΜΛΑΝΤ	**MICROLAND COMPUTERS** (ΚΟ)	13,555,100	1			A		10	0.00	0.00	---	---	---	---	---
ΜΟΤΟ	ΜΟΤΟΔΥΝΑΜΙΚΗ (ΚΟ)	11,500,000	0.59	7.48	0.01	m			0.65	0.60	8.33	4.167	---	---	2009
ΝΑΚΑΣ	ΝΑΚΑΣ ΜΟΥΣΙΚΗ (ΚΟ)	6,340,000	0.6	5.52	0.01	m			0.87	0.82	6.10	7.936	0.01	---	2010
ΡΕΒ	ΡΕΒΟΪΛ (ΚΟ)	22,280,000	0.3	21.39	0.04	m			0.96	0.97	-1.03	2.713	0.14	0.09	2010
ΣΦΑ	ΣΦΑΚΙΑΝΑΚΗΣ (ΚΟ)	39,572,400	0.5	18.99	0.03	m			0.48	0.42	14.29	4.600	0.07	0.02	2009
ΦΦΓΚΡΠ	ΚΑΕ (ΚΟ)	60,588,210	0.3	890.65	1.47	M			14.70	14.42	1.94	0.854	0.67	0.39	2009
Τηλεόραση & Ψυχαγωγία															
3 Τίτλοι-Stocks, ΣΥΝΟΛΟ ΚΛΑΔΟΥ :		*91,254,839*		*95.27*	*0.16*										
ΑΒΕ	**AUDIOVISUAL** (ΚΟ)	45,457,464	0.7	21.82	0.04	m			0.48	0.53	-9.43	6.548	---	---	2009
ΑΛΤΕΡ	ΕΛΕΥΘΕΡΗ ΤΗΛΕΟΡΑΣΗ (ΚΟ)	8,000,000	1	7.68	0.01	E			0.96	0.35	174.29	---	0.05	---	2009
ΤΗΛΕΤ	ΤΗΛΕΤΥΠΟΣ (ΚΟ)	37,797,375	1	65.77	0.11	m			1.74	1.68	3.57	6.097	---	---	2009
Διαφήμιση															
0 Τίτλοι-Stocks, ΣΥΝΟΛΟ ΚΛΑΔΟΥ :		*21,382,067*		*.*	*0.00*										
ΑΤΕΡΜ	ΑΤΕΡΜΩΝ (ΚΟ)	21,382,067	0.3			A		10	0.00	0.00	---	---	---	---	---
Εκδόσεις															
8 Τίτλοι-Stocks, ΣΥΝΟΛΟ ΚΛΑΔΟΥ :		*254,916,069*		*190.78*	*0.31*										
ΑΤΕΚ	ΑΤΤΙΚΕΣ ΕΚΔΟΣΕΙΣ (ΚΟ)	15,300,000	0.3	10.10	0.02	m			0.66	0.92	-28.26	11.750	---	---	2009
ΔΟΛ	ΔΟΛ (ΚΟ)	83,000,000	0.55	42.33	0.07	m			0.51	0.51	0.00	2.984	---	---	2009
ΚΑΘΗ	ΚΑΘΗΜΕΡΙΝΗ (ΚΟ)	17,000,000	0.6	79.90	0.13	m			4.70	4.80	-2.08	4.564	---	---	2009
ΛΙΒΑΝ	ΛΙΒΑΝΗ ΕΚΔΟΤ. ΟΡΓ. (ΚΟ)	7,734,375	0.9	5.96	0.01	m			0.77	0.77	0.00	6.000	0.04	0.02	2009
ΝΑΥΤ	ΝΑΥΤΕΜΠΟΡΙΚΗ (ΚΟ)	23,935,280	0.3	8.86	0.01	m			0.37	0.40	-7.50	4.623	---	---	2009
ΠΗΓΑΣ	ΠΗΓΑΣΟΣ ΕΚΔΟΤΙΚΗ Α.Ε. **(ΚΟ)**	46,875,000	1	22.97	0.04	m			0.49	0.56	-12.50	6.254	---	---	2009
ΤΕΓΟ	ΤΕΓΟΠΟΥΛΟΣ Χ.Κ. (ΚΟ)	54,547,634	0.5	18.00	0.03	X			0.33	0.29	13.79	---	---	---	2009
ΤΕΚΔΟ	ΤΕΧΝΙΚΕΣ ΕΚΔΟΣΕΙΣ (ΚΟ)	6,523,780	0.53	2.67	0.00	m			0.41	0.49	-16.33	10.258	0.01	---	2009
Τυχερά Παιχνίδια															
3 Τίτλοι-Stocks, ΣΥΝΟΛΟ ΚΛΑΔΟΥ :		*583,385,219*		*5,255.5*	*8.67*										
ΑΒΕΝΙΡ	**AVENIR** Α.Ε. (ΚΟ)	105,423,498	0.51	31.63	0.05	X			0.30	0.24	25.00	---	---	---	2009
ΙΝΛΟΤ	ΙΝΤΡΑΛΟΤ (ΚΟ)	158,961,721	0.3	397.40	0.66	M			2.50	2.51	-0.40	0.508	0.09	0.02	2009
ΟΠΑΠ	ΟΠΑΠ (ΚΟ)	319,000,000	0.3	4,826.47	7.97	M			15.13	14.71	2.86	0.194	2.94	1.84	2009
Ξενοδοχεία															
4 Τίτλοι-Stocks, ΣΥΝΟΛΟ ΚΛΑΔΟΥ :		*107,087,190*		*816.48*	*1.35*										
ΑΣΤΗΡ	ΑΣΤΗΡ ΠΑΛΑΣ (ΚΟ)	63,900,000	3	158.47	0.26	X			2.48	2.09	18.66	---	---	---	2009
ΙΟΝΑ	ΙΟΝΙΚΗ ΞΕΝΟΔΟΧΕΙΑΚΗ (ΚΟ)	13,404,440	8.63	187.66	0.31	X			14.00	14.00	0.00	---	0.09	0.06	2009
ΛΑΜΨΑ	ΛΑΜΨΑ (ΚΟ)	21,364,000	1.12	407.63	0.67	X			19.08	17.55	8.72	---	0.06	0.03	2009
ΠΡΕΖΤ	ΓΕΚΕ (ΚΑ)	8,418,750	1.76	62.72	0.10	X			7.45	7.45	0.00	---	0.81	0.60	2009
Εστίαση															
1 Τίτλοι-Stocks, ΣΥΝΟΛΟ ΚΛΑΔΟΥ :		*6,957,500*		*2.99*	*0.00*										
ΟΛΚΑΤ	**OLYMPIC CATERING** (ΚΟ)	6,957,500	0.7	2.99	0.00	X			0.43	0.60	-28.33	---	0.51	0.34	2009
Ταξίδια & Τουρισμός															
8 Τίτλοι-Stocks, ΣΥΝΟΛΟ ΚΛΑΔΟΥ :		*781,570,273*		*501.65*	*0.83*										
ΑΝΕΚ	ΑΝΕΚ (ΚΟ)	131,134,117	0.3	51.32	0.08	X			0.22	0.24	-8.33	---	---	---	2009
ΑΝΕΠ	ΑΝΕΚ (ΠΟ **`90)**	312,163	0.3			X			3.55	3.55	0.00	---	---	---	2009
ΑΝΕΠΟ	ΑΝΕΚ (ΠΟ **`96)**	2,969,713	0.3			X			0.97	1.08	-10.19	---	---	---	2009
ΑΤΤΙΚΑ	**ATTICA** ΣΥΜΜΕΤΟΧΩΝ **(ΚΟ)**	191,660,320	0.83	118.83	0.20	X			0.62	0.65	-4.62	---	0.17	0.14	2009
ΚΥΡΙΟ	ΚΥΡΙΑΚΟΥΛΗΣ (ΚΟ)	7,595,160	0.6	4.18	0.01	m			0.55	0.45	22.22	8.074	0.01	0.01	2009
ΜΙΝΟΑ	ΜΙΝΩΙΚΕΣ ΓΡΑΜΜΕΣ ΑΝΕ (ΚΟ)	70,926,000	2.25	201.43	0.33	E			2.84	2.87	-1.05	---	0.60	0.60	2009
ΝΕΛ	ΝΕΛ (ΚΟ)	340,612,800	0.3	57.90	0.10	E			0.17	0.21	-19.05	---	---	---	2009
ΟΤΟΕΛ	**AUTOHELLAS** (ΚΟ)	36,360,000	0.32	67.99	0.11	m			1.87	1.86	0.54	2.086	0.00	0.00	2009
Υπηρεσίες Ηλεκτρονικών Υπολογιστών															
8 Τίτλοι-Stocks, ΣΥΝΟΛΟ ΚΛΑΔΟΥ :		*355,650,264*		*117.92*	*0.19*										
ΑΓΚΡΙ	ΑΛΦΑ ΓΚΡΙΣΙΝ Α.Ε. (ΚΟ)	11,172,500	0.6	6.70	0.01	m			0.60	0.54	11.11	7.639	0.02	0.01	2009
ΑΛΤΕΚ	**ALTEC** (ΚΟ)	215,246,452	0.3	15.07	0.02	E			0.07	0.07	0.00	---	---	---	2009

P/E προ φόρων before tax	P/E μετά φόρων after tax	Μέρισμα / Προμέρισμα 2008 Dividend / Interim Dividend 2008	Μέρισμα / Προμέρισμα 2009 Dividend / Interim Dividend 2009	Μερισματαπόδοση Dividend Yield (%) (14)	Διακυμάνσεις Τιμών Φεβρουαρίου Monthly Price in February Κατώτερη Low	Ανώτερη High	Διακυμάνσεις Τιμών από 1/1/2011 Price Range since 1.1.2011 Κατώτερη Low	Ανώτερη High	Αξία Συναλλαγών Value of Transactions (9)	Συναλλαγές σε Τεμάχια Shares Transactions in Items (7) (^)	Αριθμός Πράξεων Number of Trades	Μηνιαία Εμπορευσιμότητα Monthly Marketability (%)	Securities (1)
													Apparel Retailers
									314,828.48	*292,245*	*863*	*0.36*	*: TOTAL OF SECTOR*
8.0	45.1	---	---	---	1.10	1.10	1.10	1.14	48,683.80	44,258	89	1.49	VARDAS SA (CR)
---	---	---	---	---	0.96	1.20	0.75	1.20	266,144.68	247,987	774	0.31	SPRIDER STORES (CR)
													Home Improvement Retailers
									89,165.67	*340,208*	*154*	*1.97*	*: TOTAL OF SECTOR*
---	---	---	---	---	0.19	0.29	0.19	0.35	89,165.67	340,208	154	1.97	ELECTRONIKI ATHINON SA (CR)
													Specialty Retailers
									18,962,081.81	*2,203,314*	*4,135*	*0.96*	*: TOTAL OF SECTOR*
2.4	3.7	0.05	---	13.16	0.36	0.43	0.31	0.43	86,369.52	217,344	267	0.99	AS COMPANY SA (CR)
---	---	---	---	---	0.28	0.40	0.22	0.40	10,626.82	30,284	54	0.09	VIVERE S.A.(CR)
---	---	---	---	---	0.04	0.04	0.04	0.04	122.32	3,058	12	0.01	IKONA - IHOS SA (CR)
---	---	---	---	---	0.00	0.00	0.00	0.00	0.00	0	0	0.00	MICROLAND COMPUTERS SA (CR)
---	---	---	---	---	0.58	0.70	0.54	0.70	58,407.47	88,260	256	0.77	MOTODYNAMICS S.A. (CR)
**	**	0.02	---	2.30	0.76	0.95	0.72	0.95	15,887.00	18,398	86	0.29	NAKAS MUSIC
6.6	10.3	0.07	---	6.98	0.90	1.01	0.69	1.01	197,149.36	207,402	335	0.93	REVOIL (CR)
6.5	26.4	---	---	---	0.40	0.69	0.36	0.69	222,302.64	394,316	640	1.00	SFAKIANAKIS SA (CR)
7.7	13.1	---	---	---	14.15	15.40	11.60	15.40	18,371,216.68	1,244,252	2,485	2.05	HELL. DUTY FREE SHOPS SA (CR)
													Broadcasting & Entertainment
									383,678.02	*351,886*	*321*	*0.39*	*: TOTAL OF SECTOR*
---	---	---	---	---	0.45	0.54	0.45	0.55	28,085.26	54,777	98	0.12	AUDIO VISUAL ENTERPRISES (CR)
19.2	---	---	---	---	0.27	1.00	0.27	1.00	91,780.21	155,446	156	1.94	ELEFTHERI TILEORASI SA (CR)
---	---	---	---	---	1.53	1.89	1.41	1.89	263,812.55	141,663	67	0.37	TELETIPOS SA (CR)
													Media Agencies
									0.00	*0*	*0*	*0.00*	*: TOTAL OF SECTOR*
---	---	---	---	---	0.00	0.00	0.00	0.00	0.00	0	0	0.00	ATERMON (CR)
													Publishing
									601,987.68	*1,042,089*	*1,836*	*0.41*	*: TOTAL OF SECTOR*
---	---	---	---	---	0.60	0.92	0.60	1.05	7,090.34	10,981	36	0.07	ATTICA PUBLICATIONS SA (CR)
---	---	---	---	---	0.45	0.66	0.35	0.66	422,254.95	756,234	1,044	0.91	DOL SA (CR)
---	---	---	---	---	4.50	4.90	4.50	5.06	43,949.84	9,235	78	0.05	KATHIMERINI SA (CR)
18.4	39.3	---	---	---	0.75	0.88	0.69	0.88	17,937.26	22,056	129	0.29	LIVANIS SA (CR)
---	---	---	---	---	0.35	0.44	0.34	0.44	27,453.09	71,027	252	0.30	NAYTEMPORIKI PUBLISHING SA(CR)
---	---	---	---	---	0.48	0.64	0.48	0.67	51,176.62	92,183	196	0.20	PEGASUS PUBLISHING S.A. (CR)
---	---	---	---	---	0.25	0.33	0.25	0.36	6,508.27	23,565	48	0.04	CH.TEGOPOULOS PUBL. SA (CR)
65.2	---	---	---	---	0.36	0.51	0.36	0.51	25,617.31	56,808	53	0.87	TECHNICAL PUBLICATIONS SA (CR)
													Gambling
									211,716,341.99	*25,723,035*	*37,533*	*4.41*	*: TOTAL OF SECTOR*
---	---	---	---	---	0.25	0.37	0.18	0.37	1,610,092.20	5,302,009	1,153	5.03	AVENIR S.A. (CR)
27.4	**	0.15	---	6.00	2.45	2.88	2.16	2.88	21,929,296.47	8,326,520	9,720	5.24	INTRALOT (CR)
5.1	8.2	1.75	0.46	11.57	14.50	16.46	12.02	16.46	188,176,953.32	12,094,506	26,660	3.79	OPAP (CR)
													Hotels
									629,236.55	*157,173*	*770*	*0.15*	*: TOTAL OF SECTOR*
---	---	---	---	---	2.03	2.86	1.86	2.86	344,418.42	140,587	574	0.22	ASTIR PALACE SA (CR)
**	**	---	---	---	14.00	14.00	14.00	14.00	7,560.00	540	5	0.00	IONIAN HOTELS SA (CR)
**	**	0.03	---	0.15	17.50	19.60	15.62	19.60	262,342.91	14,035	146	0.07	LAMPSA HOTEL SA (CR)
9.2	12.5	0.58	---	7.79	7.22	7.51	7.07	7.56	14,915.22	2,011	45	0.02	GEKE SA (CB)
													Restaurants & Bars
									1,332.11	*2,982*	*18*	*0.04*	*: TOTAL OF SECTOR*
0.8	1.3	---	---	---	0.42	0.60	0.42	0.68	1,332.11	2,982	18	0.04	OLYMPIC CATERING SA (CR)
													Travel & Tourism
									1,024,795.85	*2,806,298*	*1,765*	*0.36*	*: TOTAL OF SECTOR*
---	---	---	---	---	0.21	0.24	0.20	0.26	452,259.88	2,024,876	617	1.54	ANEK LINES SA (CR)
---	---	---	---	---	3.55	3.55	3.55	3.55	0.00	0	0	0.00	ANEK LINES SA (PR, issue '90)
---	---	---	---	---	0.90	1.08	0.90	1.08	1,824.70	1,873	9	0.06	ANEK LINES SA (PR, issue '96)
3.6	4.1	---	---	---	0.62	0.84	0.61	0.84	30,960.15	44,836	134	0.02	ATTICA HOLDINGS (CR)
80.3	81.9	---	---	---	0.36	0.59	0.36	0.59	157,521.70	298,086	265	3.92	KIRIAKOULIS SHIPPING SA (CR)
4.7	4.7	---	---	---	2.74	2.94	2.47	2.95	147,856.54	51,556	207	0.07	MINOAN LINES SA (CR)
---	---	---	---	---	0.17	0.23	0.17	0.26	55,363.77	289,532	255	0.09	NEL SA (CR)
**	**	0.12	---	6.42	1.77	1.95	1.58	1.95	179,009.11	95,539	278	0.26	AUTOHELLAS SA (CR)
													Computer Services
									685,840.95	*1,453,512*	*1,340*	*0.41*	*: TOTAL OF SECTOR*
33.5	49.9	---	---	---	0.49	0.65	0.44	0.65	14,920.76	26,604	83	0.24	ALPHA GRISSIN S.A. (CR)
---	---	---	---	---	0.06	0.08	0.06	0.08	56,010.78	771,378	190	0.36	ALTEC SA (CR)

Σύμβολο ΟΑΣΗΣ OASHS Code	Χρεόγραφα (1)	Αριθμός Εισηγμένων Χρεογράφων Number of Listed Securities (^)	Ονομαστική Αξία Nominal Value	Χρημ/κή Αξία (Εκατ. Ευρώ) Market Capitalisation (Million Euro)(***)	% στη Συνολική Χρημ/κή Αξία% in Total Market Capitalisation	Κατηγορία - Category ($)	No Σημείωσης - Note Nr	Τιμή Κλεισίματος Closing Price	Τιμή Κλεισίματος Πρ. Μήνα Previous Month Closing Price	% Μεταβολή Μηνός % Monthly Price Change	% Spread Μηνός % Monthly Spread	Κέρδη ανά Μετοχή Profits per Share προ φόρων before tax	Κέρδη ανά Μετοχή Profits per Share μετά φόρων after tax	Έτος Χρήσης Fiscal year
Υπηρεσίες Ηλεκτρονικών Υπολογιστών (Συνέχεια)														
ΒΥΤΕ	**BYTE COMPUTER** (ΚΟ)	15,816,009	0.3	8.38	0.01	m		0.53	0.53	0.00	3.759	0.06	0.05	2009
ΚΟΥΑΛ	**QUALITY & RELIABILITY** (ΚΟ)	6,836,280	1.88	3.01	0.00	m		0.44	0.45	-2.22	11.839	0.00	---	2009
ΚΟΥΕΣ	**QUEST** ΣΥΜΜΕΤΟΧΩΝ (ΚΟ)	48,705,220	0.7	67.70	0.11	m		1.39	1.32	5.30	1.673	---	---	2009
ΛΟΓΟΣ	**LOGISMOS** (ΚΟ)	4,740,000	0.86	3.89	0.01	m		0.82	0.64	28.13	9.647	0.02	0.01	2009
ΠΡΟΦ	**PROFILE** (ΚΟ)	12,187,500	0.45	6.22	0.01	m		0.51	0.55	-7.27	3.765	---	---	2009
ΠΣΥΣΤ	**PC SYSTEMS** (ΚΟ)	40,946,303	0.36	6.96	0.01	X		0.17	0.15	13.33	---	---	---	2009
Διαδίκτυο														
*1 Τίτλοι-**Stocks**, ΣΥΝΟΛΟ ΚΛΑΔΟΥ :*		*155,431,324*		*85.49*	*0.14*									
ΦΟΡΘ	**FORTHNET** (ΚΟ)	155,431,324	1.18	85.49	0.14	Μ		0.55	0.64	-14.06	1.662	---	---	2009
Λογισμικό														
*4 Τίτλοι-**Stocks**, ΣΥΝΟΛΟ ΚΛΑΔΟΥ :*		*200,032,626*		*138.35*	*0.23*									
ΗΙΤ	**HITECH SNT** (ΚΟ)	10,638,576	0.32			A	10	0.00	0.00	---	---	---	---	---
ΗΟΛ	**HELLAS ONLINE** (ΚΟ)	155,545,070	0.3	102.66	0.17	E		0.66	0.52	26.92	---	---	---	2009
ΙΛΥΔΑ	ΙΛΥΔΑ (ΚΟ)	9,000,000	0.8	3.78	0.01	m		0.42	0.33	27.27	4.032	---	---	2009
ΚΟΜΠ	**COMPUCON** (ΚΟ)	12,431,980	0.72	0.87	0.00	E		0.07	0.07	0.00	---	---	---	2009
ΜΛΣ	**MLS** ΠΛΗΡΟΦΟΡΙΚΗ (ΚΟ)	12,417,000	0.37	31.04	0.05	m		2.50	2.56	-2.34	0.908	0.20	0.19	2009
Υλικό Υπολογιστών														
*3 Τίτλοι-**Stocks**, ΣΥΝΟΛΟ ΚΛΑΔΟΥ :*		*43,220,700*		*113.66*	*0.19*									
ΙΝΤΕΤ	ΙΝΤΕΡΤΕΚ (ΚΟ)	11,233,200	0.73	8.42	0.01	m		0.75	0.66	13.64	4.215	0.07	0.05	2009
ΠΛΑΙΣ	ΠΛΑΙΣΙΟ **COMPUTERS** (ΚΟ)	22,080,000	0.32	101.57	0.17	Μ		4.60	4.60	0.00	5.485	0.36	0.23	2010
ΣΠΙ	**CPI** (ΚΟ)	9,907,500	0.3	3.67	0.01	X		0.37	0.25	48.00	---	0.00	---	2010
Ηλεκτρονικός Εξοπλισμός Γραφείων														
*1 Τίτλοι-**Stocks**, ΣΥΝΟΛΟ ΚΛΑΔΟΥ :*		*8,298,467*		*6.39*	*0.01*									
ΙΝΤΕΚ	ΙΝΤΕΑΛ ΟΜΙΛΟΣ (ΚΟ)	8,298,467	0.4	6.39	0.01	m		0.77	0.85	-9.41	7.911	0.01	0.01	2009
Αεροπορικές Εταιρείες														
*1 Τίτλοι-**Stocks**, ΣΥΝΟΛΟ ΚΛΑΔΟΥ :*		*71,417,100*		*142.12*	*0.23*									
ΑΡΑΙΓ	ΑΕΡΟΠΟΡΙΑ ΑΙΓΑΙΟΥ (ΚΟ)	71,417,100	0.65	142.12	0.23	Μ		1.99	2.34	-14.96	1.311	0.46	0.32	2009
Εναλλακτικός Ηλεκτρισμός														
*1 Τίτλοι-**Stocks**, ΣΥΝΟΛΟ ΚΛΑΔΟΥ :*		*109,333,400*		*377.2*	*0.62*									
ΤΕΝΕΡΓ	ΤΕΡΝΑ ΕΝΕΡΓΕΙΑΚΗ (ΚΟ)	109,333,400	0.3	377.20	0.62	Μ		3.45	3.58	-3.63	0.782	0.18	0.12	2009
Θαλάσσιες Μεταφορές														
*0 Τίτλοι-**Stocks**, ΣΥΝΟΛΟ ΚΛΑΔΟΥ :*		*51,119,371*		*.*	*0.00*									
ΣΑΟΣ	ΣΑΟΣ (ΚΟ)	51,119,371	1			A	10	0.00	0.00	---	---	---	---	---
Δ.Α.Κ.														
*3 Τίτλοι-**Stocks** , ΣΥΝΟΛΟ ΚΛΑΔΟΥ :*		*6,819,875*			*0.00*									
ΑΔΑΚ20	**ALPHA ETF FTSE ATHEX 20**	6,151,800	---		0.00	Δ		7.35	7.52	-2.26	1.261	---	---	---
ΔΑΚΓΔ	**NBGAM ETF** ΓΔ Χ.Α.	279,525	---		0.00	Δ		16.45	16.65	-1.20	1.882	---	---	---
ΔΑΚΕΤ30	**NBGAM ETF GREECE & TURKEY 30**	388,550	---			Δ		7.48	7.70	-2.86	9.242	---	---	---
261	*ΜΗ ΑΝΕΣΤΑΛΜΕΝΕΣ ΜΕΤΟΧΕΣ*	*20,502,767,513*		*60,582.61*	*100.00*									

P/E προ φόρων before tax	P/E μετά φόρων after tax	Μέρισμα / Προμέρισμα 2008 Dividend / Interim Dividend 2008	Μέρισμα / Προμέρισμα 2009 Dividend / Interim Dividend 2009	Μερισματαπόδοση Dividend Yield (%) (14)	Διακυμάνσεις Τιμών Φεβρουαρίου Monthly Price in February Κατώτερη Low	Ανώτερη High	Διακυμάνσεις Τιμών από 1/1/2011 Price Range since 1.1.2011 Κατώτερη Low	Ανώτερη High	Αξία Συναλλαγών Value of Transactions (9)	Συναλλαγές σε Τεμάχια Shares Transactions in Items (7) (*)	Αριθμός Πράξεων Number of Trades	Μηνιαία Εμπορευσιμότητα Monthly Marketability (%)	Securities (1)
											(Continued)		Computer Services
8.3	11.4	---	---	---	0.48	0.57	0.38	0.57	96,482.14	184,772	109	1.17	BYTE COMPUTER SA (CR)
**	---	---	---	---	0.38	0.55	0.38	0.59	5,926.66	13,460	51	0.20	QUALITY & RELIABILITY SA (CR)
---	---	---	---	---	1.30	1.65	1.05	1.65	429,086.39	288,903	594	0.59	QUEST HOLDINGS (CR)
35.6	68.0	---	---	---	0.58	0.82	0.49	0.82	17,055.02	23,547	70	0.50	LOGISMOS S.A. (CR)
---	---	---	---	---	0.47	0.58	0.46	0.58	62,835.16	120,209	209	0.99	PROFILE SA (CR)
---	---	---	---	---	0.13	0.17	0.12	0.17	3,524.04	24,639	34	0.06	PC SYSTEMS SA (CR)
													Internet
									3,844,318.46	5,983,066	3,553	3.85	: TOTAL OF SECTOR
---	---	---	---	---	0.55	0.71	0.52	0.71	3,844,318.46	5,983,066	3,553	3.85	Forthnet (CR)
													Software
									1,436,198.99	748,775	1,360	0.37	: TOTAL OF SECTOR
---	---	---	---	---	0.00	0.00	0.00	0.00	0.00	0	0	0.00	HITECH SNT S.A. (CR)
---	---	---	---	---	0.53	0.68	0.40	0.68	17,621.69	28,339	57	0.02	HELLAS ONLINE SA (CR)
---	---	---	---	---	0.30	0.56	0.24	0.56	68,872.42	152,830	302	1.70	ILYDA S.A. (CR)
---	---	---	---	---	0.07	0.08	0.06	0.08	3,778.86	52,113	27	0.42	COMPUCON SA (CR)
12.2	12.9	---	---	---	2.45	2.74	2.44	2.74	1,345,926.02	515,493	974	4.15	MLS MULTIMEDIA SA (CR)
													Computer Hardware
									200,090.09	218,152	455	0.50	: TOTAL OF SECTOR
10.9	14.9	0.05	---	6.67	0.64	0.77	0.55	0.77	148,019.95	200,049	281	1.78	INTERTECH SA (CR)
19.4	37.1	0.12	---	2.61	4.26	4.80	3.35	4.80	49,783.64	10,853	160	0.05	PLAISIO COMPUTERS SA (CR)
91.0	---	---	---	---	0.25	0.38	0.24	0.45	2,286.50	7,250	14	0.07	CPI SA (CR)
													Electronic Office Equipment
									9,773.07	12,514	99	0.15	: TOTAL OF SECTOR
64.5	64.5	---	---	---	0.66	0.92	0.66	1.29	9,773.07	12,514	99	0.15	IDEAL GROUP SA (CR)
													Airlines
									1,156,888.85	528,136	1,451	0.74	: TOTAL OF SECTOR
4.4	6.2	0.13	---	6.53	1.99	2.38	1.99	2.38	1,156,888.85	528,136	1,451	0.74	AEGEAN AIRLINES (CR)
													Alternative Electricity
									5,503,124.64	1,476,262	3,519	1.35	: TOTAL OF SECTOR
19.4	28.2	0.07	---	1.97	3.42	4.10	2.84	4.10	5,503,124.64	1,476,262	3,519	1.35	TERNA ENERGY (CR)
													Marine Transportation
									0.00		0 0	0.00	: TOTAL OF SECTOR
---	---	---	---	---	0.00	0.00	0.00	0.00	0.00	0	0	0.00	SAOS (CR)
													ETF
									3,548,164.62	402,392	221	5.90	: TOTAL OF SECTOR
---	---	---	---	---	7.26	8.30	6.26	8.30	2,578,463.61	330,487	155	5.37	ALPHA ETF FTSE ATHEX 20
---	---	---	---	---	16.45	17.70	14.10	17.70	730,717.02	42,209	32	15.10	NBGAM ETF
---	---	---	---	---	7.48	8.24	7.48	8.43	238,983.99	29,696	34	7.64	NBGAM ETF GREECE & TURKEY 30
									2,956,871,213.54	930,145,563	727,604	4.54	

ΣΗΜΕΙΩΣΕΙΣ ΜΕΤΟΧΩΝ - SHARES NOTES

1 Συντμήσεις **- Abbreviations:** Κ **=** Κοινές **= Com. = Common.,** Πρ. **=** Προνομιούχες **= Pref. = Preffered.,** Ον. **=** Ονομαστικές **= Reg. = Registered.,** Αν. **=** Ανώνυμες **= Bear. = Bearer.**

7 Οι τιμές εμφανίζονται σε Ευρώ εκτός από τις περιπτώσεις που επισημαίνεται **. Prices are presented in Euro except for cases it is pointed out.**
Τα στοιχεία έχουν προσαρμοστεί για τις διανομές νέων μετοχών **(**δωρεάν ή με μετρητά**)** και τις συνακόλουθες προσαρμογές των χρηματιστηριακών τιμών**. - Data have been adjusted for new shares' distribution and the consequent shares' price adjustments.**

10 Δεν συμπεριλαμβάνονται οι εταιρίες που έχει ανασταλεί η διαπραγμάτευσή τους: ΑΛΥΣΙΔΑ **(**ΚΟ**)(**ΠΟ**) (**από **18/04/2006), HITECH SNT (KO) (**από **26/02/2007),** ΛΑΝ-ΝΕΤ **(**ΚΟ**) (**από **01/07/2008),** ΑΣΠΙΣ ΠΡΟΝΟΙΑ **(**ΚΟ**) (**από **30/07/2008),** ΧΑΛΥΒΔΟΦΥΛΛΩΝ **(**ΚΟ**) (**από **01/12/2008),** ΔΙΕΚΑΤ **(**ΚΟ**) (**από **28/11/2008),** ΜΕΣΟΧΩΡΙΤΗ ΑΦΟΙ **(**ΚΟ**) (**από **28/11/2008), ALTIUS** ΑΕΕΧ **(**ΚΟ**) (**από **29/04/2009),** ΣΑΟΣ **(**ΚΟ**) (**από **01/04/2009),** ΒΕΤΑΝΕΤ **(**ΚΟ**) (**από **31/03/2009), MICROLAND COMPUTERS (**ΚΟ**) (**από **15/07/2009),** ΜΑΞΙΜ ΠΕΡΤΣΙΝΙΔΗΣ **(**ΚΑ**) (**από **01/12/2009),** ΕΝΩΜΕΝΗ ΚΛΩΣΤΟΥΦΑΝΤΟΥΡΓΙΑ **(**ΚΟ**) (**από **26/02/2010),** ΠΡΑΞΙΤΕΛΕΙΟ **(**ΚΟ**) (**από **01/04/2010),** ΠΡΑΞΙΤΕΛΕΙΟ **(**ΠΟ**) (**από **01/04/2010),** ΑΤΕΡΜΩΝ **(**ΚΟ**) (**από **01/04/2010),** ΕΜΠΟΡΙΚΟΣ ΔΕΣΜΟΣ **(**ΚΟ**) (**ΠΟ**) (**από **01/06/2010),** ΜΑΡΑΚ ΗΛΕΚΤΡΟΝΙΚΗ **(**ΚΟ**) (**από **01/12/2010)** και ΚΑΡΔΑΣΙΛΑΡΗΣ **(**ΚΟ**) (**από **01/12/2010), EUROLINE A.E.E.X. (KO) (**από **18/01/2011), INTERINVEST A.E.E.X. (KO) (**από **18/01/2011)** και ΠΕΤΖΕΤΑΚΙΣ Α. **(**ΚΟ**) (**από **31/01/2011).**

The following companies, whose stocks have been suspended, are not included: ALYSIDA (CB)(PR) (since 18/04/2006), HITECH SNT S.A (CR) (since 26/02/2007), ASPIS PRONIA GEN. INSUR. (CR) (since 30/07/2008), LAN-NET (CR),(since 01/07/2008), SHEET STEEL SA (CR) (since 01/12/2008), DIEKAT SA (CR) (since 28/11/2008), MESOCHORITI BROS SA (CR) (since 28/11/2008), ALTIUS INV. FUND SA (CR) (since 29/04/2009),SAOS (CR)(since 01/04/2009) ,BETANET S.A (since 31/03/2009), MICROLAND COMPUTER S.A (since 15/07/2009),MAXIM C.M. PERTSINIDIS SA (CB) (since 01/12/2009), UNITED TEXTILES (CR) (since 26/02/2010), PRAXITELIO SA (CR) (since 01/04/2010), PRAXITELIO SA (PR) (since 01/04/2010), ATERMON (CR) (since 01/04/2010), EMPORIKOS DESMOS SA (CR) (PR) (since 01/06/2010), MARAK ELECTRONICS (CR) (since 01/12/2010) and CARDASSILARIS SA (CR) (since 01/12/2010), EUROLINE INVESTMENTS SA (CR) (since 18/01/2011), INTERINVEST INT. INV. SA (CR) (since 18/01/2011) and PETZETAKIS SA (CR) (since 31/01/2011).

14 Η Μερισματαπόδοση προκύπτει από το τελευταίο αποκοπέν μέρισμα **(**και όχι από τυχόν προμέρισμα**) - The Dividend Yield results from the last distributed dividend (and not from any interim dividend).**

$ Μ **=** ΚΑΤΗΓΟΡΙΑ ΜΕΓΑΛΗΣ ΚΕΦΑΛΑΙΟΠΟΙΗΣΗΣ **- BIG CAPITALISATION, m =** ΚΑΤΗΓΟΡΙΑ ΜΕΣΑΙΑΣ **&** ΜΙΚΡΗΣ ΚΕΦΑΛΑΙΟΠΟΙΗΣΗΣ **- MEDIUM & SMALL CAPITALISATION, X=**ΚΑΤΗΓΟΡΙΑ ΧΑΜΗΛΗΣ ΔΙΑΣΠΟΡΑΣ ΕΙΔΙΚΩΝ ΧΡΗΜΑΤΙΣΤΗΡΙΑΚΩΝ ΧΑΡ/ΚΩΝ **- LOW DISPERSION AND SPECIFIC FEAUTURES CATEGORY,** Ε**=** ΚΑΤΗΓΟΡΙΑ ΕΠΙΤΗΡΗΣΗΣ **- UNDER SUPERVISION,** Α**=** ΚΑΤΗΓΟΡΙΑ ΑΝΑΣΤΟΛΗ **- UNDER SUSPENSION - Δ =** ΔΙΑΠΡΑΓΜΑΤΕΥΣΙΜΑ ΑΜΟΙΒΑΙΑ ΚΕΦΑΛΑΙΑ

*** * *** Τα στοιχεία αφορούν σε σύνολα εταιριών και όχι σε επιμέρους μετοχικές εκδόσεις**.** Επίσης**,** για τις εταιρείες ΙΠΠΟΤΟΥΡ Α**.**Ε**. (**ΚΑ**),** ΑΝΕΚ Α**.**Ε**. (**ΚΟ**)** και **SPRIDER STORES A.E.**Β**.**Ε**.** ΕΝΔΥΜΑΤΩΝ **-** ΚΤΗΜΑΤΙΚΗ **(**ΚΟ**)** η χρηματιστηριακή αξία αναφέρεται στον νέο αριθμό μετοχών **- Data concern total value of the companies IPPOTOUR S.A. (CB), ANEK LINES S.A. (CR) and SPRIDER STORES S.A. (CR) the market value refers to the new number of shares.**

8 Δευτερογενής εισαγωγή **- Secondary Trading**

18 Η εταιρεία πραγματοποίησε πακέτο μεταβίβασης υφισταμένων μετοχών στον ανάδοχο πριν την εισαγωγή της στο Χρηματιστήριο. **The company realized block transfer of already issued shares to the underwriter before its listing on the Athens Exchange.**

*** *** Το **P/E** είναι μεγαλύτερο από **100. - P/E is higher than 100.**

9 Στην αξία συναλλαγών των μετοχών συμπεριλαμβάνεται και η αξία των δικαιωμάτων**,** ενώ στα τεμάχια όχι**. - The value of shares' transactions also includes the rights' transactions while the volume of transactions are not include them.**

(^) Στην περίπτωση του Δ**.**Α**.**Κ ο όρος μερίδια αντικαθιστά τον όρο χρεόγραφα **- In the case of ETFs the term "Units" replaces the term securities.**

ΣΤΑΘΜΙΣΜΕΝΟ P/E (μετά φόρων) ΤΩΝ ΕΠΙΜΕΡΟΥΣ ΚΛΑΔΩΝ ΚΑΙ ΣΥΝΟΛΟΥ ΤΗΣ ΑΓΟΡΑΣ
SECTORAL AND COMPOSITE WEIGHTED P/E RATIO (after tax) *

	2010											2011		
	Φεβ. Feb.	Μάρ. Mar.	Απρ. Apr.	Μάι. May	Ιούν. Jun.	Ιούλ. Jul.	Αύγ. Aug.	Σεπ. Sep	Οκτ. Oct	Νοέμ. Nov.	Δεκ. Dec.	Ιαν. Jan.	Φεβ. Feb.	
Τράπεζες	16.0	23.3	19.5	16.0	14.1	19.1	18.0	16.0	16.8		12.9	14.2	13.3	Banks
Επενδυτικές Υπηρεσίες	5.3	10.3	9.8	7.8	6.9	8.8	7.8	8.3	9.0		7.8	8.9	10.8	Investment Services
Εταιρείες Επενδύσεων	10.8	8.1	7.3	6.9	6.9	7.0	6.8	6.3	6.7		7.9	4.9	6.4	Equity Investment Instruments
Εξειδικευμένες Χρηματοοικονομικές Υπηρεσίες	16.8													Specialty Finance
Ασφάλειες Ιδιοκτησίας & Ζημιών		6.1	6.1	5.4	5.1	6.3	6.3	5.8	6.3		6.5	6.1	5.8	Property & Casualty Insurance
Γενικές Ασφάλειες														Full Line Insurance
Μεσίτες Ασφαλίσεων														Insurance Brokers
Εμπορικά Οχήματα και Φορτηγά	6.6	9.4	8.9	8.5	8.3	8.8	8.4	8.2	7.9		7.3	6.8	6.7	Commercial Vehicles & Trucks
Ηλεκτρικά Μέρη & Εξοπλισμός	10.2													Electrical Components & Equipment
Μηχανήματα Βιομηχανικού Εξοπλισμού	11.5	20.4	18.7	16.3	15.7	17.4	15.5	15.2	16.5		18.0	20.4	19.8	Industrial Machinery
Προμηθευτές Βιομηχανίας	9.7	8.8	39.1	44.8	44.2	7.8	8.8	6.3	6.3		5.5	5.8	6.1	Industrial Suppliers
Υλικά Συσκευασίας	32.4	23.8	24.2	24.3	24.7	25.1	25.4	28.9	29.2		29.1	28.7	45.1	Containers & Packaging
Υπηρεσίες Μεταφορών	45.6	31.2	28.5	27.8	26.8	29.8	27.2	25.5	25.2		23.4	30.7	32.2	Transportation Services
Υποστηρικτικές Υπηρεσίες προς Επιχειρήσεις	13.5	13.4	13.3	13.3	13.3	13.7	14.2	14.9	15.2		16.3	15.0	15.3	Business Support Services
Εμπόριο Ενδυμάτων	3.9	86.8	59.0	55.7	54.1	42.2	36.5	29.5	36.5		45.5	45.1	45.1	Apparel Retailers
Εξειδικευμένο Λιανικό Εμπόριο	8.1	19.5	16.4	14.5	13.0	13.5	14.4	9.8	11.2	0.2	11.9	12.8	13.2	Specialty Retailers
Λιανικό & Χονδρικό Εμπόριο Τροφίμων	12.5	13.9	13.9	13.9	13.9									Food Retailers & Wholesalers
Οικιακός Εξοπλισμός														Home Improvement Retailers
Κατασκευές	38.5	31.6	26.5	24.9	21.6	26.5	23.1	23.3	24.3	0.1	22.8	25.2	23.3	Heavy Construction
Οικοδομικά Υλικά & Εξαρτήματα	14.1	30.1	30.9	21.9	23.6	25.3	22.8	23.1	23.9		25.5	24.1	25.3	Building Materials & Fixtures
Διαφήμιση														Media Agencies
Εκδόσεις	41.0	73.5	67.4	58.2	53.6	65.9	58.2	47.5	47.5	0.0	38.3	39.3	39.3	Publishing
Τηλεόραση & Ψυχαγωγία	5.7													Broadcasting & Entertainment
Διυλιστήρια	13.6	13.7	11.9	9.7	9.4	11.5	10.3	9.4	10.3		9.8	12.1	11.4	Exploration & Production
Καθετοποιημένες Εταιρ. Πετρελαίου & Φυσικού Αερίου	15.7	15.9	15.2	11.1	11.0	11.3	11.1	10.4	10.9		11.0	13.0	13.9	Integrated Oil & Gas
Διαρκή Καταναλωτικά Αγαθά	5.3	15.4	12.8	64.2	19.1	15.3	10.0	80.9	9.0	0.3	78.3	76.3	34.0	Durable Household Products
Είδη Προσωπικής Φροντίδας	20.2	19.0	18.6	17.2	16.3	15.8	15.9	15.9	14.0		13.7	14.1	13.9	Personal Products
Έπιπλα	37.4	54.6	45.9	43.4	48.4	59.5	57.0	38.4	43.4		39.7	39.7	37.2	Furnishings
Καπνός	6.8		11.6	10.0	10.2	11.3	11.1	9.9	10.0		10.6	10.6	10.7	Tobacco
Παιχνίδια	10.2	12.4	9.2	8.8	8.7	10.3	8.7	10.6	11.7		10.8	11.4	12.2	Toys
Ρουχισμός & Αξεσουάρ	66.2	38.8	40.5	34.2	40.2	41.4	38.6	34.0	40.6	0.1	46.6	46.8	45.3	Clothing & Accessories
Υποδήματα														Footwear
Αλουμίνιο	6.2													Aluminum
Μη Σιδηρούχα Μέταλλα	21.9													Nonferrous Metals
Ορυχεία	9.5	46.8	47.4	40.0	39.7	47.7	50.9	46.0	44.5	0.1	50.8	51.4	59.1	General Mining
Χάλυβας	12.0	9.2	7.0	5.7	5.6	7.3	6.5	5.1	5.6		4.5	7.2	6.5	Steel
Εστίαση	3.0	4.3	4.3	3.8	3.3	2.5	2.9	2.8	2.6		2.0	1.8	1.3	Restaurants & Bars

ΣΤΑΘΜΙΣΜΕΝΟ P/E (μετά φόρων) ΤΩΝ ΕΠΙΜΕΡΟΥΣ ΚΛΑΔΩΝ ΚΑΙ ΣΥΝΟΛΟΥ ΤΗΣ ΑΓΟΡΑΣ
SECTORAL AND COMPOSITE WEIGHTED P/E RATIO (after tax) *

	2010											2011		
	Φεβ. Feb.	Μάρ. Mar.	Απρ. Apr.	Μάι. May	Ιούν. Jun.	Ιούλ. Jul.	Αύγ. Aug.	Σεπ. Sep	Οκτ. Oct	Νοέμ. Nov.	Δεκ. Dec.	Ιαν. Jan.	Φεβ. Feb.	
Ξενοδοχεία	9.0	12.9	13.4	13.4	12.5	13.0	12.7	12.1	12.1		12.6	12.5	12.5	Hotels
Ταξίδια & Τουρισμός	5.1	9.2	8.0	7.3	8.4	8.0	7.2	6.5	5.8		5.2	5.3	5.5	Travel & Tourism
Τυχερά Παιχνίδια	9.0	9.1	8.3	7.0	5.5	6.2	6.5	6.3	7.4		7.0	8.0	8.2	Gambling
Υπηρεσίες Αναψυχής														Recreational Services
Διαδίκτυο														Internet
Εξοπλισμός Τηλεπικοινωνιών	14.3	53.1	45.7	43.3	40.8	43.3	42.6	45.4	44.8		44.2	43.9	41.1	Telecommunications Equipment
Ηλεκτρονικός Εξοπλισμός Γραφείων	22.3	69.6	74.6	65.4	63.7	62.9	83.8	79.6	80.5		80.5	71.2	64.5	Electronic Office Equipment
Λογισμικό	16.5	11.2	11.5	11.3	11.5	12.0	12.4	11.7	11.9		12.8	13.2	12.9	Software
Υλικό Υπολογιστών	20.7	21.0	20.4	19.5	19.6	20.6	20.2	19.3	20.1		18.7	19.3	35.4	Computer Hardware
Υπηρεσίες Ηλεκτρονικών Υπολογιστών	13.4	55.9	33.8	36.2	37.5	34.8	46.3	33.2	33.0		29.7	30.3	36.6	Computer Services
Κινητή Τηλεφωνία														Mobile Telecommunications
Σταθερή Τηλεφωνία	15.1	16.2	14.7	11.9	11.0	11.0	9.6	9.3	10.2	0.8	10.8	13.3	60.0	Fixed Line Telecommunications
Αναψυκτικά	53.2	58.3	60.0	53.1	51.5	52.8	54.4	56.5	54.3		56.5	62.8	57.7	Soft Drinks
Απόσταξη & Οινοπαραγωγή	7.7	6.5	6.6	5.9	6.4	6.0	5.7	4.7	5.3		4.3	4.6	4.7	Distillers & Vintners
Γεωργία & Αλιεία	15.2	20.6	19.1	18.4	20.1	24.8	24.3	23.1	23.2		21.4	24.6	20.9	Farming & Fishing
Τρόφιμα	38.9	48.8	44.7	40.7	36.9	37.5	38.1	27.3	35.5		27.6	26.1	22.1	Food Products
Ιατρικές Υπηρεσίες	14.1	13.2	11.1	9.3	8.8	10.2	8.4	7.3	7.0	0.1	5.9	6.6	6.0	Health Care Providers
Ιατρικός Εξοπλισμός	7.1	7.2	6.4	6.3	7.7	6.0	6.2	5.5	4.9		4.6	5.1	4.5	Medical Equipment
Φαρμακευτικά Προϊόντα	12.6	14.8	10.4	10.1		9.4	8.6	6.6	5.3		2.2	2.2	2.1	Pharmaceuticals
Συμβατικός Ηλεκτρισμός		4.4	4.1	4.2	4.0	4.1	3.8	3.8	4.0		3.6	4.0	3.8	Conventional Electricity
Ύδρευση	17.4	10.7	11.8	11.0	74.9	11.3	74.4	75.0	71.5		68.7	74.1	74.7	Water
Βασικά Χημικά	8.5	6.9	5.9	6.1	5.7	6.3	6.4	6.4	6.8		7.2	7.6	7.6	Commodity Chemicals
Εξειδικευμένα Χημικά	21.2	20.3	20.0	18.0	16.2	20.3	20.5	20.8	26.4		24.8	26.4	32.2	Specialty Chemicals
Συμμετοχές & Ανάπτυξη Ακίνητης Περιουσίας	25.4	16.1	13.9	12.3	12.3	11.7	15.0	10.0	10.9		8.8	10.3	9.1	Real Estate Holding & Development
Υπηρεσίες Ακίνητης Περιουσίας	29.4	30.2	30.2	29.8	29.8	29.8	29.8	29.8	29.8		29.8	29.8	34.5	Real Estate Services
Ε.Ε.Α.Π. Βιομηχανικών & Επαγγελματικών Χώρων	15.7	14.8	14.0	13.1	12.1	12.7	13.4	12.2	11.8		11.4	9.3		Industrial & Office REITs
Εξειδικευμένες Ε.Ε.Α.Π.	11.3	10.7	8.5	8.8	8.4	9.1	8.9	9.1	9.1		9.0	9.5	10.0	Specialty REITs
Θαλάσσιες Μεταφορές														Marine Transportation
Διαφοροποιημένες Βιομηχανίες	24.5													Diversified Industrials
Κατασκευή Κατοικιών	10.0	53.8	49.1	43.3	30.4	45.6	36.0	30.6	34.2		28.5	29.5	33.0	Home Construction
Αεροπορικές Εταιρείες	8.7	10.4	9.3	8.4	7.2	7.9	6.4	7.0	7.2		6.7	7.3	6.2	Airlines
Εναλλακτικός Ηλεκτρισμός	24.4	44.1	34.1	29.9	26.2	30.9	27.8	22.6	25.3		24.9	29.3	28.2	Alternative Electricity
ΣΥΝΟΛΟ	20.5	24.4	23.2	20.3	20.3	21.3	22.0	22.1	21.3	0.7	21.4	22.9	24.9	TOTAL

* Για τη στάθμιση του **P/E** λαμβάνεται υπόψιν η κεφαλαιοποίηση των εισηγμένων εταιριών σε σχέση με το άθροισμα της κεφαλαιοποίησης του κλάδου. **- In the calculation of the weighted composite and sectoral P/E ratio the market value of each listed company, compared to the each market value each sector is taken into consideration.** Με βάση την τιμή κλεισίματος στο τέλος του μήνα **- Based on the closing price at the end of each month.**

** Από τον Μάρτιο **2008** στον παραπάνω πίνακα με τις τιμές του δείκτη **P/E** εμφανίζονται εκείνα τα **P/E** που αφορούν στην νέα κλαδοποίηση, με την διατήρηση των ιστορικών στοιχείων μόνο για τους κλάδους οι οποίοι προυπήρξαν. **- As of March 2008 in the above table the P/E ratios refer to the new sectors.**

Σημείωση: Εταιρίες που παρουσίασαν "Ζημιές" ή **P/E** μεγαλύτερο ή ίσο του **100** δεν λαμβάνονται υπόψη. **- Companies with "Losses" as well as with P/E ratio over or equal to 100 points are not taken into consideration.**

ΣΤΑΘΜΙΣΜΕΝΟ D.Y. ΤΩΝ ΕΠΙΜΕΡΟΥΣ ΚΛΑΔΩΝ ΚΑΙ ΣΥΝΟΛΟΥ ΤΗΣ ΑΓΟΡΑΣ
SECTORAL AND COMPOSITE WEIGHTED D.Y. RATIO *

	2010											2011		
	Φεβ. Feb.	Μάρ. Mar.	Απρ. Apr.	Μάι. May	Ιούν. Jun.	Ιούλ. Jul.	Αύγ. Aug.	Σεπ. Sep	Οκτ. Oct	Νοέμ. Nov.	Δεκ. Dec.	Ιαν. Jan.	Φεβ. Feb.	
Τράπεζες	6.6		5.9	6.9	5.6	4.5	4.7	4.8	4.6		5.6	5.0	5.5	Banks
Επενδυτικές Υπηρεσίες	6.5			4.4	5.1	4.0	4.4	4.2	3.9		4.5	3.9	3.2	Investment Services
Εταιρείες Επενδύσεων			10.8	11.8	10.4	10.2	10.5	11.2	9.8	1.0	10.6	9.8	8.3	Equity Investment Instruments
Ασφάλειες Ιδιοκτησίας & Ζημιών				7.8	8.3	6.7	6.7	7.3	6.7	0.5	6.5	6.9	7.3	Property & Casualty Insurance
Γενικές Ασφάλειες														Full Line Insurance
Μεσίτες Ασφαλίσεων														Insurance Brokers
Εμπορικά Οχήματα και Φορτηγά	7.3			3.4	6.5	5.9	6.2	6.4	6.7		7.5	8.2	9.1	Commercial Vehicles & Trucks
Ηλεκτρικά Μέρη & Εξοπλισμός														Electrical Components & Equipment
Μηχανήματα Βιομηχανικού Εξοπλισμού	4.0			2.4	2.4	2.0	2.1	2.1	2.0		1.9	1.7	1.7	Industrial Machinery
Προμηθευτές Βιομηχανίας	5.5					4.8	1.9	2.4	2.3		2.5	2.1	1.8	Industrial Suppliers
Υλικά Συσκευασίας	1.4					1.3	1.3	1.1	1.1		1.1	1.1	0.9	Containers & Packaging
Υπηρεσίες Μεταφορών	0.8					1.1	1.2	1.3	1.3		1.4	1.1	1.1	Transportation Services
Υποστηρικτικές Υπηρεσίες προς Επιχειρήσεις	5.4				1.9	4.6	5.5	5.8	5.6		5.5	5.4	5.2	Business Support Services
Εμπόριο Ενδυμάτων	2.9													Apparel Retailers
Εξειδικευμένο Λιανικό Εμπόριο	8.3	5.1	6.5	7.2	7.6	7.2	8.0	8.8	8.5	0.6	9.1	7.7	7.7	Specialty Retailers
Λιανικό & Χονδρικό Εμπόριο Τροφίμων	2.7		2.8	2.8	2.8									Food Retailers & Wholesalers
Οικιακός Εξοπλισμός	8.6													Home Improvement Retailers
Κατασκευές	3.2			2.7	3.5	2.8	3.3	3.4	3.2	0.5	3.4	3.0	3.3	Heavy Construction
Οικοδομικά Υλικά & Εξαρτήματα	2.6				1.3	2.2	2.4	2.4	2.3	0.1	2.2	2.3	2.2	Building Materials & Fixtures
Διαφήμιση														Media Agencies
Εκδόσεις	3.3									0.6				Publishing
Τηλεόραση & Ψυχαγωγία	18.8													Broadcasting & Entertainment
Διυλιστήρια	6.5			9.5	9.7	8.0	8.9	9.7	8.9		9.3	7.6	8.0	Exploration & Production
Καθετοποιημένες Εταιρ. Πετρελαίου & Φυσικού Αερίου	5.5					7.4	7.5	8.0	7.7		7.6	6.4	6.0	Integrated Oil & Gas
Διαρκή Καταναλωτικά Αγαθά	6.8		16.3	18.1	5.0	4.5	5.9	6.3	5.5	0.5	6.7	6.6	6.3	Durable Household Products
Είδη Προσωπικής Φροντίδας	1.3				2.0	1.0	1.2	1.1	1.2		1.4	1.4	1.3	Personal Products
Έπιπλα	6.8				1.5	1.2	1.2	1.8	1.6		1.8	1.8	1.9	Furnishings
Καπνός	9.3		6.3	7.3	7.2	6.5	6.6	7.4	7.3		6.9	6.9	6.9	Tobacco
Παιχνίδια	3.4	3.1	4.2	4.3	4.6	3.7	4.5	4.6	4.1		3.7	3.6	3.3	Toys
Ρουχισμός & Αξεσουάρ	1.0				4.6	4.3	0.9	1.0	0.9	0.5	7.9	7.4	7.1	Clothing & Accessories
Υποδήματα										0.1				Footwear
Αλουμίνιο	7.6													Aluminum
Μη Σιδηρούχα Μέταλλα	2.6													Nonferrous Metals
Ορυχεία	3.4				3.1	2.6	2.5	2.7	2.8	3.2	2.5	2.4	2.1	General Mining
Χάλυβας	6.4						9.2	9.3	9.2		10.7	10.2	9.8	Steel
Εστίαση														Restaurants & Bars
Ξενοδοχεία	1.7				7.7	1.2	1.2	1.2	1.2		1.2	1.3	1.2	Hotels
Ταξίδια & Τουρισμός	4.9				7.7	6.9	7.4	7.3	8.5		7.7	6.5	6.4	Travel & Tourism

ΣΤΑΘΜΙΣΜΕΝΟ D.Y. ΤΩΝ ΕΠΙΜΕΡΟΥΣ ΚΛΑΔΩΝ ΚΑΙ ΣΥΝΟΛΟΥ ΤΗΣ ΑΓΟΡΑΣ
SECTORAL AND COMPOSITE WEIGHTED D.Y. RATIO *

	2010											2011		
	Φεβ. Feb.	Μάρ. Mar.	Απρ. Apr.	Μάι. May	Ιούν. Jun.	Ιούλ. Jul.	Αύγ. Aug.	Σεπ. Sep	Οκτ. Oct	Νοέμ. Nov.	Δεκ. Dec.	Ιαν. Jan.	Φεβ. Feb.	
Τυχερά Παιχνίδια	13.7				15.8	14.0	13.5	14.0	12.1		12.9	11.4	11.1	Gambling
Εξοπλισμός Τηλεπικοινωνιών	5.8													Telecommunications Equipment
Ηλεκτρονικός Εξοπλισμός Γραφείων														Electronic Office Equipment
Λογισμικό	0.3									0.5				Software
Υλικό Υπολογιστών	2.8			2.6	2.6	2.7	2.8	3.0	2.8		3.1	2.9	2.9	Computer Hardware
Υπηρεσίες Ηλεκτρονικών Υπολογιστών	4.6													Computer Services
Κινητή Τηλεφωνία														Mobile Telecommunications
Σταθερή Τηλεφωνία	8.8					3.1	3.5	3.6	3.3	5.6	3.1	2.5	2.6	Fixed Line Telecommunications
Αναψυκτικά	1.6				1.7	1.7	1.6	1.6	1.6		1.6	1.4	1.5	Soft Drinks
Απόσταξη & Οινοπαραγωγή	4.9				1.6	1.8	1.9	2.2	2.0		2.4	2.3	2.2	Distillers & Vintners
Γεωργία & Αλιεία														Farming & Fishing
Τρόφιμα	1.2				6.6	2.0	1.9	2.4	1.9		2.3	2.5	2.8	Food Products
Ιατρικές Υπηρεσίες	4.7					4.9	4.7	5.8	6.3	0.6	9.2	8.2	8.2	Health Care Providers
Ιατρικός Εξοπλισμός	11.9					11.6	11.3	12.7	14.2		15.1	13.6	15.4	Medical Equipment
Φαρμακευτικά Προϊόντα	2.1					2.1	2.3	3.0	3.8		9.2	9.1	9.6	Pharmaceuticals
Συμβατικός Ηλεκτρισμός						8.2	8.9	8.8	8.3		9.3	8.4	8.9	Conventional Electricity
Ύδρευση	2.5					0.4	1.0	1.0	1.0		1.1	1.0	1.0	Water
Βασικά Χημικά	7.1													Commodity Chemicals
Εξειδικευμένα Χημικά	1.6			6.5	3.2	2.8	2.9	3.0	2.7		3.3	3.3	3.2	Specialty Chemicals
Συμμετοχές & Ανάπτυξη Ακίνητης Περιουσίας														Real Estate Holding & Development
Υπηρεσίες Ακίνητης Περιουσίας	3.3		3.3	3.3	3.3	3.3	3.3	3.3	3.3		3.3	3.3	3.3	Real Estate Services
Ε.Ε.Α.Π. Βιομηχανικών & Επαγγελματικών Χώρων	11.0	10.1	11.0	12.2	8.2	7.9	7.5	8.2	8.4		8.9	9.2	9.2	Industrial & Office REITs
Εξειδικευμένες Ε.Ε.Α.Π.	7.0	7.8	9.9	9.5	10.0	9.2	9.4	9.2	9.2		9.3	8.8	8.4	Specialty REITs
Θαλάσσιες Μεταφορές														Marine Transportation
Διαφοροποιημένες Βιομηχανίες	1.5													Diversified Industrials
Κατασκευή Κατοικιών														Home Construction
Αεροπορικές Εταιρείες	6.9			4.8	5.6	5.1	6.3	5.7	5.6		6.1	5.6	6.5	Airlines
Εναλλακτικός Ηλεκτρισμός	1.4			1.9	2.1	1.8	2.0	2.5	2.2		2.2	1.9	2.0	Alternative Electricity
ΣΥΝΟΛΟ	5.7	4.8	5.8	5.5	5.8	5.1	5.2	5.3	5.1	4.9	5.4	4.8	4.9	TOTAL

* Για τη στάθμιση της D.Y. λαμβάνεται υπόψιν η κεφαλαιοποίηση των εισηγμένων εταιριών σε σχέση με το άθροισμα της κεφαλαιοποίησης του κλάδου. - **In the calculation of the weighted composite and sectoral D.Y. ratio the market value of each listed company, as compared to the total amount of market value in each sector is taken into consideration.** Με βάση την τιμή κλεισίματος στο τέλος του μήνα - **Based on the closing price at the end of the month.**

** Από τον Μάρτιο **2008** στον παραπάνω πίνακα με τις τιμές του δείκτη **D.Y.** εμφανίζονται εκείνα τα **D.Y.** που αφορούν στην νέα κλαδοποίηση, με την διατήρηση των ιστορικών στοιχείων μόνο για τους κλάδους οι οποίοι προυπήρξαν. - **Since March 2008 the above table to the new sectors.**

Σημείωση: Εταιρίες που δεν έδωσαν μέρισμα για τη προηγούμενη χρήση δε λαμβάνονται υπόψη. - **Companies that did not distributed dividend for the previous year 1998 are not taken into consideration.**

Οι 10 μετοχές με τα μεγαλύτερα και μικρότερα (μετά φόρων) P/E στο Χρηματιστήριο Αθηνών κατά την 28/02/2011
10 stocks with the highest and the lowest (after tax) P/E ratios on 28/02/2011 (*)

ΜΕΤΟΧΗ - STOCK NAME	P/E	ΜΕΤΟΧΗ - STOCK NAME	P/E
ΕΥΔΑΠ (ΚΟ) - EYDAP S.A. (CR)	92.96	AXON ΣΥΜΜΕΤΟΧΩΝ (ΚΟ) - AXON HOLDING SA (CR)	0.88
ΜΑΘΙΟΣ ΠΥΡΙΜΑΧΑ (ΚΟ) - MATHIOS REFRACTORY SA (CR)	91.37	MERMEREN KOMB. A.D. PR. (ΕΛΠ) - MERMEREN KOMB. A.D. PR. (GDR)	0.90
FASHION BOX (ΚΟ) - FASHION BOX (CR)	83.99	ΣΑΝΥΟ ΕΛΛΑΣ (ΚΟ) - SANYO HELLAS HOLD. (CR)	1.15
ΚΥΡΙΑΚΟΥΛΗΣ (ΚΟ) - KIRIAKOULIS SHIPPING SA (CR)	81.91	OLYMPIC CATERING (ΚΟ) - OLYMPIC CATERING SA (CR)	1.26
ΕΒΡΟΦΑΡΜΑ (ΚΟ) - EVROFARMA SA (CR)	77.65	ΑΕΓΕΚ (ΚΟ) - AEGEK (CR)	1.48
EURODRIP (ΚΟ) - EURODRIP SA (CR)	77.55	ALAPIS (ΚΟ) - ALAPIS (CR)	2.10
ΛΑΝΑΚΑΜ (ΚΟ) - LANAKAM SA (CR)	68.56	ΚΥΡΙΑΚΙΔΗΣ Η.- F.H.L. (ΚΟ) - KYRIAKIDIS MARBLES SA (CR)	3.23
LOGISMOS (ΚΟ) - LOGISMOS S.A. (CR)	68.01	YALCO - ΚΩΝΣΤΑΝΤΙΝΟΥ (ΚΑ) - YALCO - CONSTANTINOU SA (CB)	3.66
ΙΝΤΕΑΛ ΟΜΙΛΟΣ (ΚΟ) - IDEAL GROUP SA (CR)	64.54	A.S. COMPANY (ΚΟ) - AS COMPANY SA (CR)	3.70
ΟΤΕ (ΚΟ) - OTE (CR)	59.96	ΕΛΤΡΑΚ (ΚΟ) - ELTRAK SA (CR)	3.73

* Εξαιρούνται οι Μετοχές με P/E αρνητικό ή >= 100 - Stocks with negative or >= 100 P/E ratios are not included.

Οι 10 μετοχές με τις μεγαλύτερες και μικρότερες μερισματαποδόσεις στο Χρηματιστήριο Αθηνών κατά την 28/02/2011
10 Stocks with the highest and the lowest dividend yields on 28/02/2011 (*)

ΜΕΤΟΧΗ - STOCK NAME	Μερ/δοση Dividend Yield (%)	ΜΕΤΟΧΗ - STOCK NAME	Μερ/δοση Dividend Yield (%)
F.G. EUROPE (ΚΟ) - F.G. EUROPE S.A. (CR)	24.59	ΛΑΜΨΑ (ΚΟ) - LAMPSA HOTEL SA (CR)	0.15
YALCO - ΚΩΝΣΤΑΝΤΙΝΟΥ (ΚΑ) - YALCO - CONSTANTINOU SA (CB)	21.25	DIONIC (ΚΟ) - DIONIC (CR)	0.34
ΙΝΤΕΡΓΟΥΝΤ-ΞΥΛΕΜΠΟΡΙΑ (ΠΟ) - INTERWOOD-XYLEMPORIA (PR	17.95	ΣΑΡΑΝΤΗΣ ΓΡ. (ΚΟ) - GR. SARANTIS SA (CR)	0.34
MEDICON ΕΛΛΑΣ (ΚΟ) - MEDICON S.A (CR)	15.38	ΕΥΔΑΠ (ΚΟ) - EYDAP S.A. (CR)	0.40
ΑΙΟΛΙΚΗ ΑΕΕΧ (ΚΟ) - AEOLIAN INVESTMENT FUND (CR)	15.09	CENTRIC ΠΟΛΥΜΕΣΑ (ΚΟ) - CENTRIC MULTIMEDIA S.A. (CR)	0.51
ΕΛΤΡΑΚ (ΚΟ) - ELTRAK SA (CR)	13.57	FLEXOPACK (ΚΟ) - FLEXOPACK SA (CR)	0.65
A.S. COMPANY (ΚΟ) - AS COMPANY SA (CR)	13.16	ΚΡΕΤΑ ΦΑΡΜ (ΚΟ) - KRETA FARM SA (CR)	0.88
TRASTOR Α.Ε.Ε.Α.Π. (ΚΟ) - TRASTOR REAL EST. INV. CO.(CR)	13.10	CROWN HELLAS CAN (ΚΟ) - CROWN HELLAS CAN SA (CR)	0.96
ΟΠΑΠ (ΚΟ) - OPAP (CR)	11.57	FRIGOGLASS (KO) - FRIGOGLASS SA (CR)	0.99
ΚΑΝΑΚΗΣ Σ. (ΚΟ) - S.KANAKIS SA (CR)	10.40	ΟΛΘ (ΚΟ) - TPA SA (CR)	1.05

* Χρήση 2009 - Fiscal Year 2009

Οι 10 μετοχές με τις μεγαλύτερες και μικρότερες μεταβολές τιμής μέσα στο μήνα Φεβρουάριο 2011
10 stocks with the highest and the lowest price changes in February 2011 (*)

ΜΕΤΟΧΗ - STOCK NAME	Μεταβ. Τιμής Pr.Change (%)	ΜΕΤΟΧΗ - STOCK NAME	Μεταβ. Τιμής Pr.Change (%)
ΕΛΕΥΘΕΡΗ ΤΗΛΕΟΡΑΣΗ (ΚΟ) - ELEFTHERI TILEORASI SA (CR)	174.29	PAPERPACK ΤΣΟΥΚΑΡΙΔΗΣ Ι. (ΚΟ) - PAPERPACK - TSOUKARIDIS SA(CR)	-66.18
INTRAKAT (KO) - INTRACOM CONSTR. (CR)	63.64	ΝΕΩΡΙΟΝ (ΚΟ) - NEORION SA (CR)	-51.67
ΕΛ. ΒΙΟΜ. ΖΑΧΑΡΗΣ (ΚΑ) - HEL. SUGAR INDUSTRY SA (CB)	57.83	ΕΛΦΙΚΟ (ΚΟ) - ELFICO SA (CR)	-35.71
ΙΝΤΕΡΓΟΥΝΤ-ΞΥΛΕΜΠΟΡΙΑ (ΚΟ) - INTERWOOD-XYLEMPORIA (CR)	55.00	OLYMPIC CATERING (ΚΟ) - OLYMPIC CATERING SA (CR)	-28.33
CPI (ΚΟ) - CPI SA (CR)	48.00	ΑΤΤΙΚΕΣ ΕΚΔΟΣΕΙΣ (ΚΟ) - ATTICA PUBLICATIONS SA (CR)	-28.26
ΚΕΚΡΟΨ (ΚΟ) - KEKROPS SA (CR)	44.85	ΑΤΤΙ - ΚΑΤ (ΚΟ) - ATTI - KAT SA (CR)	-25.00
ΑΚΡΙΤΑΣ (ΚΟ) - AKRITAS SA (CR)	43.14	ΗΛΕΚΤΡΟΝΙΚΗ ΑΘΗΝΩΝ (ΚΟ) - ELECTRONIKI ATHINON SA (CR)	-25.00
ELBISCO ΣΥΜΜΕΤΟΧΩΝ (ΚΑ) - ELBISCO S.A. (CB)	41.03	ΣΑΡΑΝΤΟΠΟΥΛΟΣ ΚΥΛ/ΜΥΛΟΙ (ΚΟ) - FLOUR MILLS SARANTOPOULOS SA	-23.75
CROWN HELLAS CAN (ΚΟ) - CROWN HELLAS CAN SA (CR)	38.60	ΙΝΤΕΡΓΟΥΝΤ-ΞΥΛΕΜΠΟΡΙΑ (ΠΟ) - INTERWOOD-XYLEMPORIA (PR)	-22.00
ΔΟΜΙΚΗ ΚΡΗΤΗΣ (ΚΟ) - DOMIKI KRITIS SA (CR)	30.30	ΝΕΛ (ΚΟ) - NEL SA (CR)	-19.05

* Οι μεταβολές τιμών έχουν λάβει υπόψιν τις αποκοπές Μερισμάτων & Δικαιωμάτων - Dividends & Rights Issues have considered in the calculation of price changes
Ακόμη εξαιρούνται οι Μετοχές, που έχουν Μηδενικές Μεταβολές Τιμών - Stocks with Price Changes equal to zero are not included.

Οι 10 μετοχές με την μεγαλύτερη αξία συναλλαγών κατά το μήνα Φεβρουάριο 2011
10 stocks with the highest transactions value in February 2011

ΜΕΤΟΧΗ - STOCK NAME	Αξία Συναλλαγών (Ευρώ) Value of Transactions (Euro)	Συμμετοχή * Participation (%)	Συναλλαγές σε Τεμάχια Transactions in Items	Συμμετοχή * Participation (%)
ΕΘΝΙΚΗ ΤΡΑΠΕΖΑ (ΚΟ) - NATIONAL BANK (CR)	613,915,756.26	20.76	82,229,936	8.84
ALPHA BANK (ΚΟ) - ALPHA BANK (CR)	328,562,583.64	11.11	67,789,692	7.29
ΠΕΙΡΑΙΩΣ ΤΡΑΠΕΖΑ (ΚΟ) - PIRAEUS BANK (CR)	197,285,089.93	6.67	118,175,210	12.71
MARFIN POPULAR BANK (ΚΟ) - MARFIN POPULAR BANK (CR)	194,878,828.98	6.59	172,455,815	18.54
ΟΠΑΠ (ΚΟ) - OPAP (CR)	188,176,953.32	6.36	12,094,506	1.30
ΟΤΕ (ΚΟ) - OTE (CR)	184,529,499.63	6.24	24,277,067	2.61
EUROBANK EFG (ΚΟ) - EUROBANK EFG (CR)	173,628,626.73	5.87	36,855,127	3.96
ΔΕΗ (ΚΟ) - PPC (CR)	155,575,824.81	5.26	12,769,708	1.37
ΚΥΠΡΟΥ ΤΡΑΠΕΖΑ (ΚΟ) - BANK OF CYPRUS (CR)	149,933,482.82	5.07	46,368,218	4.99
COCA - COLA ΤΡΙΑ ΕΨΙΛΟΝ (ΚΟ) - COCA - COLA HBC (CR)	148,438,682.95	5.02	7,129,131	0.77
ΣΥΝΟΛΟ - TOTAL	***2,334,925,329.07***	***78.97***	***580,144,410***	***62.37***

* Επί του Συνόλου των Μετοχών - Reference to the Total of Shares

Οι 10 μετοχές με τη μεγαλύτερη εμπορευσιμότητα κατά το μήνα Φεβρουάριο 2011
10 stocks with the highest marketability in February 2011

ΜΕΤΟΧΗ - STOCK NAME	Εμπορ/τα (%) Marketabili	Συναλλαγές σε Τεμάχια Transactions in Items	Συμμετοχή * Participation (%)	Αξία Συναλλαγών (Ευρώ) Value of Transactions (Euro)	Συμμετοχή * Participation (%)
PAPERPACK ΤΣΟΥΚΑΡΙΔΗΣ Ι. (ΚΟ) - PAPERPACK - TSOUKARIDIS SA(CR)	49.59	5,881,381	0.63	2,862,356.09	0.10
PROTON ΤΡΑΠΕΖΑ Α.Ε. (ΚΟ) - PROTON BANK S.A. (CR)	41.59	26,067,282	2.80	23,716,394.11	0.80
ΒΩΒΟΣ ΜΠΑΜΠΗΣ (ΚΟ) - BABIS VOVOS SA (CR)	26.74	9,071,813	0.98	13,846,184.11	0.47
INTRAKAT (ΚΟ) - INTRACOM CONSTR. (CR)	21.03	4,869,356	0.52	6,711,219.75	0.23
INTRACOM HOLDINGS (ΚΟ) - INTRACOM HOLDINGS (CR)	17.73	23,590,249	2.54	12,588,036.14	0.43
NBGAM ETF ΓΔ Χ.Α. - NBGAM ETF	15.10	42,209	0.00	730,717.02	0.02
ΔΙΑΣ ΑΕΕΧ (ΚΟ) - DIAS CLOSED & INV. FUND (CR)	13.06	13,759,341	1.48	11,420,561.07	0.39
ALPHA BANK (ΚΟ) - ALPHA BANK (CR)	12.69	67,789,692	7.29	328,562,583.64	11.11
MARFIN POPULAR BANK (ΚΟ) - MARFIN POPULAR BANK (CR)	11.78	172,455,815	18.54	194,878,828.98	6.59
DIONIC (ΚΟ) - DIONIC (CR)	11.44	3,321,934	0.36	1,819,764.50	0.06
ΣΥΝΟΛΟ - TOTAL	*---*	***326,849,072***	***35.14***	***597,136,645.41***	***20.19***

* Επί του Συνόλου των Μετοχών - Reference to the Total of Shares

Οι 10 μετοχές με την μεγαλύτερη χρηματιστηριακή αξία κατά την 28/02/2011
10 stocks with the highest market capitalisation on 28/02/2011

ΕΤΑΙΡΙΕΣ - NAME OF COMPANIES	Χρημ/κή Αξία (Ευρώ) Market Capitalisation (Euro)	Συμμετοχή * Participation (%)
COCA-COLA Ε.Ε.Ε. Α.Ε. - COCA-COLA Ε.Ε.Ε. S.A.	7,227,533,325.60	11.93
ΕΘΝΙΚΗ ΤΡΑΠΕΖΑ ΤΗΣ ΕΛΛΑΔΟΣ Α.Ε. - NATIONAL BANK OF GREECE S.A.	6,482,293,467.96	10.70
ΟΡΓΑΝΙΣΜΟΣ ΠΡΟΓΝΩΣΤΙΚΩΝ ΑΓΩΝΩΝ ΠΟΔΟΣΦΑΙΡΟΥ Α.Ε. - GREEK ORGANISATION OF FOOTBALL PROGNOSTICS S.A.	4,826,470,000.00	7.97
ΟΤΕ Α.Ε. - HELLENIC TELECOM. ORG.	3,651,620,398.05	6.03
ΔΗΜΟΣΙΑ ΕΠΙΧΕΙΡΗΣΗ ΗΛΕΚΤΡΙΣΜΟΥ ΑΕ - PUBLIC POWER CORPORATION SA	2,600,720,000.00	4.29
ALPHA ΤΡΑΠΕΖΑ Α.Ε. - ALPHA BANK Α.Ε.	2,564,494,310.40	4.23
ΤΡΑΠΕΖΑ ΚΥΠΡΟΥ ΔΗΜΟΣΙΑ ΕΤΑΙΡΙΑ ΛΙΜΙΤΕΔ - BANK OF CYPRUS PUBLIC COMPANY LTD	2,505,854,954.40	4.14
ΤΡΑΠΕΖΑ EFG EUROBANK ERGASIAS Α.Ε. - EFG EUROBANK ERGASIAS S.A.	2,499,080,591.20	4.13
ΕΛΛΗΝΙΚΑ ΠΕΤΡΕΛΑΙΑ Α.Ε. - HELLENIC PETROLEUM S.A.	2,264,756,720.85	3.74
ΤΡΑΠΕΖΑ ΠΕΙΡΑΙΩΣ Α.Ε. - PIRAEUS BANK S.A.	1,886,488,830.60	3.11
ΣΥΝΟΛΟ - TOTAL	***36,509,312,599.06***	***60.26***

* Επί του Συνόλου της Χρηματιστηριακής Αξίας των Μετοχών - Reference to the Total Shares Market Capitalization

ΜΕΤΑΒΟΛΕΣ ΜΕΤΟΧΙΚΟΥ ΚΕΦΑΛΑΙΟΥ
SHARE CAPITAL CHANGES

ΜΕΤΟΧΗ NAME OF STOCK	Ημερομηνία Αποκοπής Μερισ/απόδοξης **Ex Coupon Date**	Αριθμός Νέων Δωρεάν Μετοχών **Number of New Bonus Shares**	Αριθμός Νέων Μετοχών (Με Καταβολή Μετρητών) **Number of New Shares (By Rights' Issue)**	Τιμή Διάθεσης Ευρώ **Issue Price Euro**	Αλλαγή Ονομ. Αξίας (Ευρώ) **Change of Nominal Value (Euro)**	
					Νέα **New**	Παλιά **Old**
FOURLIS Α.Ε ΣΥΜΜΕΤΟΧΩΝ (ΚΟ) **- FOURLIS S.A. (CR)**	**01/02/2011**			**3.89**		
LAMDA DEVELOPMENT Α.Ε. (ΚΟ) **- LAMDA DEVELOPMENT S.A. (CR)**	**01/02/2011**			**2.50**		
Μ. Ι. ΜΑΪΛΛΗΣ Α.Ε.Β.Ε. (ΚΟ) **- M. J. MAILLIS S.A. (CR)**	**14/02/2011**				**0.30**	**0.76**
COMPUCON ΕΦΑΡΜΟΓΕΣ ΥΠΟΛΟΓΙΣΤΩΝ ΑΒΕΕ (ΚΟ) **- COMPUCON COMPUTER APPLICATIONS SA (CR)**	**16/02/2011**				**0.72**	**0.62**
SPRIDER STORES A.E. (ΚΟ) **- SPRIDER STORES S.A (CR)**	**24/02/2011**	**1** νέα ΚΟ **/ -3** παλιές ΚΟ **- 1 new CR / -3 old CR**			**0.90**	**0.30**
ΙΠΠΟΤΟΥΡ Α.Ε. (ΚΑ) **- HIPPOTOUR S.A. (CB)**	**24/02/2011**				**0.57**	**0.50**
ΙΠΠΟΤΟΥΡ Α.Ε. (ΚΑ) **- HIPPOTOUR S.A. (CB)**	**24/02/2011**	**1** νέα ΚΑ **/ -6** παλιές ΚΑ **- 1 new CB / -6 old CB**			**3.42**	**0.57**
FRIGOGLASS Α.**Β.Ε.**Ε. (ΚΟ) **- FRIGOGLASS S.A. (CR)**	**25/02/2011**			**7.08**		
FRIGOGLASS Α.**Β.Ε.**Ε. (ΚΟ) **- FRIGOGLASS S.A. (CR)**	**25/02/2011**			**4.00**		
ΑΝΩΝΥΜΗ ΝΑΥΤΙΛΙΑΚΗ ΕΤΑΙΡΙΑ ΚΡΗΤΗΣ Α.Ε. (ΚΟ) **- ANEK LINES S.A. (CR)**	**28/02/2011**		**5** νέες ΚΟ **/ 8** παλιές ΚΟ **- 5 new CR / 8 old CR**	**0.30**		
ΑΝΩΝΥΜΗ ΝΑΥΤΙΛΙΑΚΗ ΕΤΑΙΡΙΑ ΚΡΗΤΗΣ Α.Ε. (ΠΟ) **- ANEK LINES S.A. (PR)**	**28/02/2011**		**5** νέες ΚΟ **/ 8** παλιές ΠΟ **- 5 new CR / 8 old PR**	**0.30**		
ΑΝΩΝΥΜΗ ΝΑΥΤΙΛΙΑΚΗ ΕΤΑΙΡΙΑ ΚΡΗΤΗΣ Α.Ε. (ΠΜΨΟ) **- ANEK LINES S.A. (PWVR)**	**28/02/2011**		**5** νέες ΚΟ **/ 8** παλιές ΠΜΨΟ **- 5 new CR / 8 old PWVR**	**0.30**		

Ημερομηνία Αποκοπής Δικαιώματος **Ex Coupon Date for Rights Issue**	Αριθμός Μερισματαποδείξης **No of Coupon**	**ΔΙΚΑΙΩΜΑΤΑ ΜΕΤΟΧΩΝ STOCKS RIGHTS**	Στοιχεία Τελευταίας Συνεδρίασης του Μήνα **Data of Month's Last Session**							Συναλλαγές Μηνός σε Τεμάχια **Monthly Transactions in Items**	Αριθμός Πράξεων Μηνός **Monthly Nr of Trades**	Αξία Συναλλαγών Μηνός (Ευρώ) **Monthly Value of Transactions (Euro)**
			Τιμές Συναλλαγών Τοις Μετρητοίς (Ευρώ) **Transactions' Prices in Cash (Euro)**			Τιμή Τελευταίας Ζητήσεως **Price of Last Bid**	Τεμάχια Τελευταίας Ζητήσεως **Volume of Last Bid**	Τιμή Τελευταίας Προσφοράς **Price of Last Offer**	Τεμάχια Τελευταίας Προσφοράς **Volume of Last Offer**			
			Κατώτερη-Low	**Ανώτερη-High**	**Τελευταία-Last**							
04.01.11		**MARFIN POPULAR BANK PUBLIC CO LTD** (ΚΟ) **- MARFIN POPULAR BANK PUBLIC CO LTD (CR)**								**134,078,731**	**7,644**	**4,335,366.31**

****** Μέσα στον μήνα τελείωσε η διαπραγμάτευση των δικαιωμάτων **- The trading of the rights finished within the current month**

ΑΡΙΘΜΟΣ ΕΙΣΗΓΜΕΝΩΝ ΟΜΟΛΟΓΙΑΚΩΝ ΔΑΝΕΙΩΝ, ΕΤΑΙΡΙΩΝ & ΜΕΤΟΧΙΚΩΝ ΕΚΔΟΣΕΩΝ ΣΤΟ ΤΕΛΟΣ ΤΟΥ ΜΗΝΑ

NUMBER OF LISTED BONDS LOANS, COMPANIES & STOCK ISSUES AT THE END OF THE MONTH

ETH YEARS	Αριθμός Ομολογιακών Δανείων Number of Bonds *		ΧΡΕΟΓΡΑΦΑ - SECURITIES							
			ΚΑΤΗΓΟΡΙΑ ΜΕΓΑΛΗΣ ΚΕΦΑΛΑΙΟΠΟΙΗΣΗΣ - BIG CAPITALISATION		ΚΑΤΗΓΟΡΙΑ ΜΕΣΑΙΑΣ & ΜΙΚΡΗΣ ΚΕΦΑΛΑΙΟΠΟΙΗΣΗΣ MEDIUM & SMALL CAPITALISATION		ΚΑΤΗΓΟΡΙΑ ΧΑΜΗΛΗΣ ΔΙΑΣΠΟΡΑΣ, ΕΜΠΟΡ., Ε.Χ LOW DISPERSION LOW LIQUIDITY AND SPECIFIC FEAUTURES CATEGORY		ΚΑΤΗΓΟΡΙΑ ΕΠΙΤΗΡΗΣΗΣ UNDER SUPERVISION	
	Εθνικά National	Διεθνή Foreign	Αριθμός Εταιριών Number of Companies	Αριθμός Εισηγμένων Μετοχικών Εκδόσεων (Κοινών - Προνομ.) Number of Listed Share Issues (Common-Preferred)	Αριθμός Εταιριών Number of Companies	Αριθμός Εισηγμένων Μετοχικών Εκδόσεων (Κοινών - Προνομ.) Number of Listed Share Issues (Common-Preferred)	Αριθμός Εταιριών Number of Companies	Αριθμός Εισηγμένων Μετοχικών Εκδόσεων (Κοινών - Προνομ.) Number of Listed Share Issues (Common-Preferred)	Αριθμός Εταιριών Number of Companies	Αριθμός Εισηγμένων Μετοχικών Εκδόσεων (Κοινών - Προνομ.) Number of Listed Share Issues (Common-Preferred)
2006	47 **	0	83	87	174	177	22	25	24	27
2007	41 **	1	88	92	166	171	22	22	19	24
2008	62 **	1	68	71	144	145	46	50	22	26
2009	59 **	1	57	60	148	150	41	42	24	27
2010	58 **	1	48	48	134	135	46	50	30	31
2011 Ιαν. - Jan.	59 **	1	47	47	129	130	50	54	29	29
2011 Φεβ. - Feb.	63 **	1	47	47	129	130	49	53	30	30

Σημ. **1.**: Στον συνολικό αριθμο εταιρειών και χρεογράφων δεν περιλαμβάνονται οι ανεσταλμενες / **Suspened companies are not included in the total number of companies and shares.**

Σημ.**2.**: Από **24/1/2008,** εισήχθησαν προς διαπραγμάτευση στο ΧΑ., στην κατηγορία ΔΙΑΠΡΑΓΜΑΤΕΥΣΙΜΩΝ ΑΜΟΙΒΑΙΩΝ ΚΕΦΑΛΑΙΩΝ, το Διαπραγματεύσιμο Αμοιβαίου Κεφαλαίου **«ALPHA ETF FTSE Athex 20** ΜΕΤΟΧΙΚΟ ΕΣΩΤΕΡΙΚΟΥ **/ "The ALPHA ETF FTSE ATHEX 20 DOMESTIC EQUITY" has been listed in the ETF trading category since January 24, 2008.**

Σημ.**3.**: Από **29/6/2009,** εισήχθησαν προς διαπραγμάτευση στο ΧΑ., στην κατηγορία ΔΙΑΠΡΑΓΜΑΤΕΥΣΙΜΩΝ ΑΜΟΙΒΑΙΩΝ ΚΕΦΑΛΑΙΩΝ, το Διαπραγματεύσιμο Αμοιβαίου Κεφαλαίου **«NBGAM ETF** ΓΕΝΙΚΟΣ ΔΕΙΚΤΗΣ Χ.Α. - ΜΕΤΟΧΙΚΟ ΕΣΩΤΕΡΙΚΟΥ. **/ "The NBGAM ETF DOMESTIC EQUITY" has been listed in the ETF trading category since June 29, 2009.**

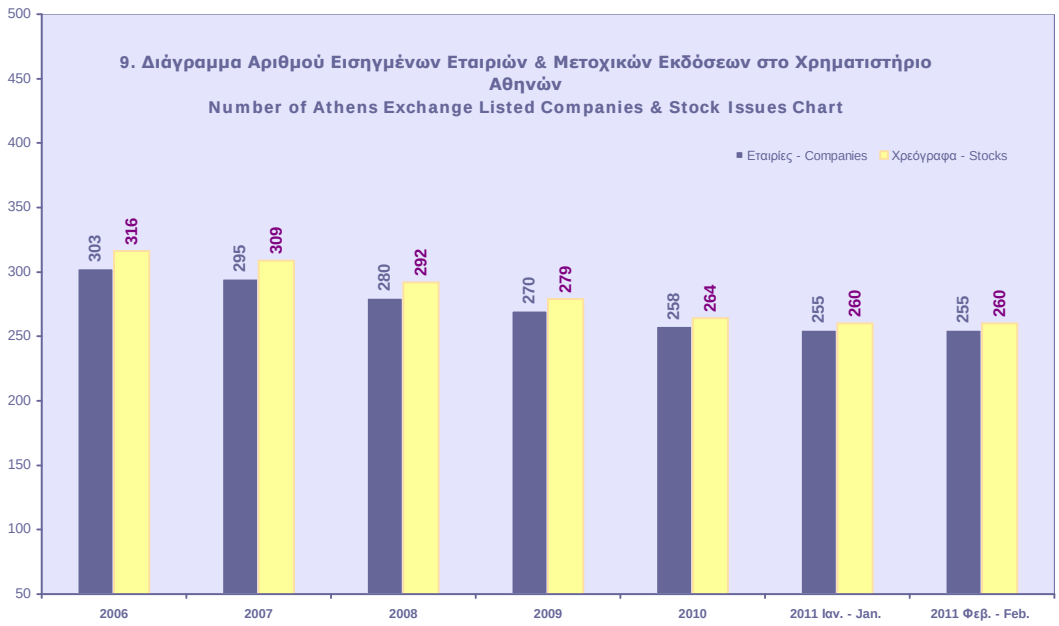

Κυριότεροι ευρωπαϊκοί χρηματιστηριακοί δείκτες (κλείσιμο τέλους περιόδου). Σωρευτικές μεταβολές από 31/12/2002
Major european stock exchanges indices (closing at the end of period). Cumulative changes since 31/12/2002

ΕΤΟΣ / ΜΗΝΑΣ YEAR / MONTH	ATHEX - Greece		BEL20-Βέλγιο		CAC 40-France		DAX-Germany		OBX-Norway		IBEX 35-Spain		PSI20-Portugal	
	Τιμή στο κλείσιμο	Δ%	Τιμή στο κλείσιμο	Δ%	Τιμή στο κλείσιμο	Δ%	Τιμή στο κλείσιμο	Δ%	Τιμή στο κλείσιμο	Δ%	Τιμή στο κλείσιμο	Δ%	Τιμή στο κλείσιμο	Δ%
2002	1,748.42		2,025.04		3,063.91		2,892.63		97.70		6,036.90		5,824.70	
2003	2,263.58	29.46%	2,244.18	10.82%	3,557.90	16.12%	3,965.16	37.08%	143.61	46.99%	7,737.20	28.17%	6,747.41	15.84%
2004	2,786.18	59.35%	2,932.62	44.82%	3,821.16	24.72%	4,256.08	47.14%	197.07	101.71%	9,080.80	50.42%	7,600.16	30.48%
2005	3,663.90	109.55%	3,549.25	75.27%	4,715.23	53.90%	5,408.26	86.97%	277.91	184.45%	10,733.90	77.80%	8,618.67	47.97%
2006	4,394.13	151.32%	4,388.53	116.71%	5,541.76	80.87%	6,596.92	128.06%	371.37	280.11%	14,146.50	134.33%	11,197.60	92.24%
2007	5,178.83	196.20%	4,127.47	103.82%	5,614.08	83.23%	8,067.32	178.89%	422.08	332.02%	15,182.30	151.49%	13,019.40	123.52%
2008	1,786.51	2.18%	1,908.64	-5.75%	3,217.97	5.03%	4,810.20	66.29%	199.13	103.82%	9,195.80	52.33%	6,341.34	8.87%
2009	2,196.16	25.61%	2,511.62	24.03%	3,936.33	28.47%	5,957.43	105.95%	339.32	247.31%	11,940.00	97.78%	8,463.85	45.31%
2010	1,413.94	-19.13%	2,578.60	27.34%	3,804.78	24.18%	6,914.19	139.03%	400.40	309.83%	9,859.10	63.31%	7,588.31	30.28%
Jan-11	1,593.30	-8.87%	2,638.70	30.30%	4,005.50	30.73%	7,077.48	144.67%	393.25	302.51%	10,806.00	79.00%	7,819.12	34.24%
Feb-11	1,576.86	-9.81%	2,707.09	33.68%	4,110.35	34.15%	7,272.32	151.41%	408.31	317.92%	10,850.80	79.74%	7,995.16	37.26%

10. Διάγραμμα σωρευτικών μεταβολών από 31/12/2002
Cumulative changes chart since 31/12/2002

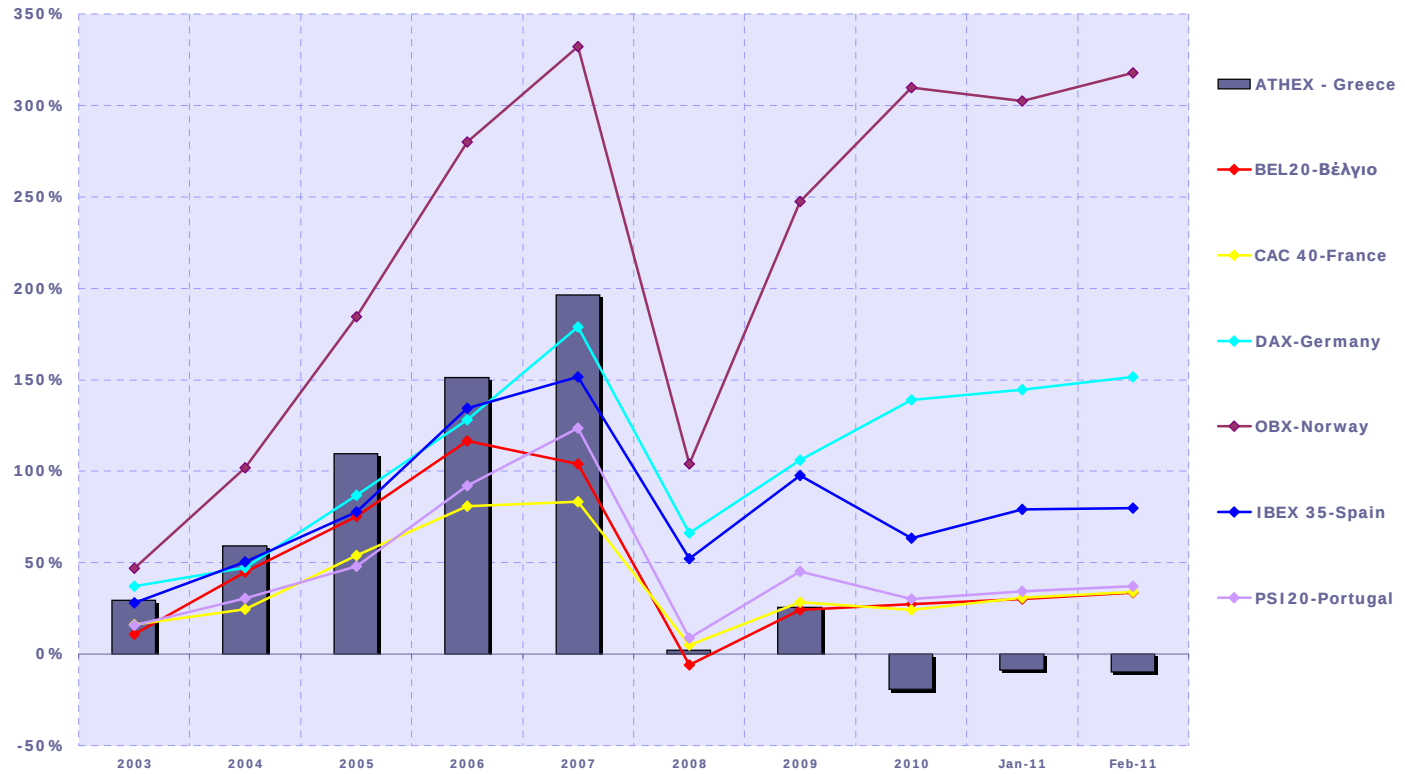

Πηγή Στοιχείων / Data Source REUTERS

Ανοδικές/Καθοδικές συνεδριάσεις, Μεταβλητότητα και Συντελεστές Συσχέτισης ξένων χρηματιστηριακών δεικτών με Γενικό Δείκτη ΧΑ
Posit./Neg. Trading Sessions,Volatility and Correlation Co-Efficients of major foreign indices with the ATHEX Composite index

FTSE®100 / Γενικός Δείκτης Χ.Α - ATHEX COMPOSITE INDEX

Τρίμηνα Quarters	Συνεδριάσεις Trading sessions		Δ%	Μεταβλητότητα (SD) Volatility	Συντελεστής Συσχέτισης με Γεν. Δείκτη Χ.Α. Correlation with ATHEX Composite Index	Συνεδριάσεις - Trading sessions				Δ%
	Ανοδικές Positive	Καθοδικές Negative				Ανοδικές Positive	Κοινά ανοδικές με FTSE®100 Positive trading both for the session and FTSE®100	Καθοδικές Negative	Κοινά καθοδικές με FTSE®100 Negative in common with FTSE®100	
2009:2	32	29	8.23%	1.41%	0.54	38	24	21	13	31.21%
2009:3	41	24	21.29%	1.01%	0.55	40	31	26	15	21.41%
2009:4	36	28	5.03%	1.17%	0.57	28	23	35	22	-18.15%
2010:1	38	25	4.93%	0.82%	0.45	28	20	32	17	-5.86%
2010:2	28	33	-13.43%	1.44%	0.66	23	15	39	25	-30.63%
2010:3	33	32	12.85%	1.08%	0.49	31	19	35	21	2.57%
2010:4	33	31	6.33%	0.87%	0.39	31	18	33	19	-3.88%
1/1/2011-28/02/2011	17	23	1.59%	0.85%	-0.03	23	8	17	8	11.52%

DAX / Γενικός Δείκτης Χ.Α - ATHEX COMPOSITE INDEX

Τρίμηνα Quarters	Συνεδριάσεις Trading sessions		Δ%	Μεταβλητότητα (SD) Volatility	Συντελεστής Συσχέτισης με Γεν. Δείκτη Χ.Α. Correlation with ATHEX Composite Index	Συνεδριάσεις - Trading sessions				Δ%
	Ανοδικές Positive	Καθοδικές Negative				Ανοδικές Positive	Κοινά ανοδικές με DAX Positive sessions in common with DAX	Καθοδικές Negative	Κοινά καθοδικές με DAX Negative in common with DAX	
2009:2	37	25	17.72%	1.80%	0.56	38	29	21	14	31.21%
2009:3	36	30	18.34%	1.40%	0.49	40	27	26	17	21.41%
2009:4	33	30	4.69%	1.37%	0.57	28	21	35	23	-18.15%
2010:1	37	26	3.29%	1.01%	0.39	28	17	32	15	-5.86%
2010:2	32	31	-3.06%	1.56%	0.64	23	14	39	21	-30.63%
2010:3	33	33	4.42%	1.03%	0.47	31	21	35	23	2.57%
2010:4	38	26	11.00%	0.89%	0.43	31	22	33	17	-3.88%
1/1/2011-28/02/2011	25	16	5.18%	0.78%	0.28	23	14	17	7	11.52%

CAC 40 / Γενικός Δείκτης Χ.Α - ATHEX COMPOSITE INDEX

Τρίμηνα Quarters	Συνεδριάσεις Trading sessions		Δ%	Μεταβλητότητα (SD) Volatility	Συντελ. Συσχέτισης (correlation) με Γενικό Δείκτη Χ.Α. Trading sessions /Ανοδικές-Positive/Καθοδικές-Negative	Συνεδριάσεις - Trading sessions				Δ%
	Ανοδικές Positive	Καθοδικές Negative				Ανοδικές Positive	Κοινά ανοδικές με CAC 40 Positive trading both for the session and CAC 40	Καθοδικές Negative	Κοινά καθοδικές με CAC 40 Negative trading both for the session and CAC 40	
2009:2	35	27	11.87%	1.66%	0.55	38	27	21	14	31.21%
2009:3	36	30	21.10%	1.25%	0.57	40	27	26	17	21.41%
2009:4	35	30	3.50%	1.33%	0.59	28	20	35	21	-18.15%
2010:1	34	29	0.96%	1.14%	0.43	28	17	32	18	-5.86%
2010:2	28	35	-13.36%	2.17%	0.71	23	15	39	27	-30.63%
2010:3	33	33	7.91%	1.33%	0.49	31	19	35	21	2.57%
2010:4	32	34	2.41%	1.04%	0.44	31	21	33	23	-3.88%
1/1/2011-28/02/2011	24	17	8.03%	0.96%	0.24	23	13	17	6	11.52%

IBEX 35 / Γενικός Δείκτης Χ.Α - ATHEX COMPOSITE INDEX

Τρίμηνα Quarters	Συνεδριάσεις Trading sessions		Δ%	Μεταβλητότητα (SD) Volatility	Συντελεστής Συσχέτισης με Γεν. Δείκτη Χ.Α. Correlation with ATHEX Composite Index	Συνεδριάσεις - Trading sessions				Δ%
	Ανοδικές Positive	Καθοδικές Negative				Ανοδικές Positive	Κοινά ανοδικές με IBEX 35 Positive sessions in common with IBEX 35	Καθοδικές Negative	Κοινά καθοδικές με IBEX 35 Negative in common with IBEX 35	
2009:2	38	24	25.24%	1.55%	0.62	38	29	21	13	31.21%
2009:3	39	27	20.72%	1.21%	0.51	40	29	26	16	21.41%
2009:4	35	28	1.05%	1.25%	0.53	28	20	35	20	-18.15%
2010:1	32	31	-8.95%	1.45%	0.48	28	17	32	20	-5.86%
2010:2	31	32	-14.79%	2.92%	0.70	23	18	39	26	-30.63%
2010:3	34	32	13.51%	1.40%	0.48	31	22	35	23	2.57%
2010:4	31	33	-6.23%	1.35%	0.48	31	22	33	24	-3.88%
1/1/2011-28/02/2011	23	18	10.06%	1.43%	0.38	23	13	17	7	11.52%

Ανοδικές/Καθοδικές συνεδριάσεις, Μεταβλητότητα και Συντελεστές Συσχέτισης ξένων χρηματιστηριακών δεικτών με Γενικό Δείκτη ΧΑ
Posit./Neg. Trading Sessions,Volatility and Correlation Co-Efficients of major foreign indices with the ATHEX Composite index

BEL-20

Τρίμηνα Quarters	Συνεδριάσεις Trading sessions		Δ%	Μεταβλητότητα (SD) Volatility	Συντελεστής Συσχέτισης με Γεν. Δείκτη Χ.Α. Correlation with ATHEX Composite Index
	Ανοδικές Positive	Καθοδικές Negative			
2009:2	36	26	16.14%	1.52%	0.42
2009:3	43	23	22.67%	1.13%	0.50
2009:4	37	28	0.81%	1.34%	0.54
2010:1	34	29	5.45%	0.92%	0.41
2010:2	31	32	-9.89%	1.96%	0.72
2010:3	32	34	8.51%	1.12%	0.51
2010:4	31	35	-0.43%	0.91%	0.41
1/1/2011-28/02/2011	23	18	4.98%	0.87%	0.28

Γενικός Δείκτης Χ.Α - ATHEX COMPOSITE INDEX

Συνεδριάσεις - Trading sessions				Δ%
Ανοδικές Positive	Κοινά ανοδικές με BEL-20 Positive sessions in common with BEL-20	Καθοδικές Negative	Κοινά καθοδικές με BEL-20 Negative in common with BEL-20	
38	30	21	16	31.21%
40	31	26	14	21.41%
28	22	35	21	-18.15%
28	16	32	16	-5.86%
23	16	39	25	-30.63%
31	21	35	24	2.57%
31	16	33	19	-3.88%
23	13	17	7	11.52%

AEX

Τρίμηνα Quarters	Συνεδριάσεις Trading sessions		Δ%	Μεταβλητότητα (SD) Volatility	Συντελεστής Συσχέτισης με Γεν. Δείκτη Χ.Α. Correlation with ATHEX Composite Index
	Ανοδικές Positive	Καθοδικές Negative			
2009:2	37	25	17.39%	1.67%	0.55
2009:3	40	25	22.63%	1.26%	0.59
2009:4	35	30	7.36%	1.37%	0.59
2010:1	34	29	2.65%	1.00%	0.41
2010:2	30	33	-7.96%	1.78%	0.68
2010:3	32	34	5.55%	1.21%	0.45
2010:4	39	27	6.03%	0.84%	0.43
1/1/2011-28/02/2011	21	20	4.11%	0.75%	0.18

Γενικός Δείκτης Χ.Α - ATHEX COMPOSITE INDEX

Συνεδριάσεις - Trading sessions				Δ%
Ανοδικές Positive	Κοινά ανοδικές με AEX Positive sessions in common with AEX	Καθοδικές Negative	Κοινά καθοδικές με AEX Negative in common with AEX	
38	29	21	14	31.21%
40	30	26	16	21.41%
28	21	35	22	-18.15%
28	16	32	16	-5.86%
23	15	39	25	-30.63%
31	20	35	23	2.57%
31	25	33	20	-3.88%
23	12	17	8	11.52%

PSI-20

Τρίμηνα Quarters	Συνεδριάσεις Trading sessions		Δ%	Μεταβλητότητα (SD) Volatility	Συντελεστής Συσχέτισης με Γεν. Δείκτη Χ.Α. Correlation with ATHEX Composite Index
	Ανοδικές Positive	Καθοδικές Negative			
2009:2	34	28	15.16%	1.28%	0.54
2009:3	41	25	18.90%	0.86%	0.47
2009:4	34	31	0.11%	1.09%	0.52
2010:1	32	31	-4.69%	1.25%	0.50
2010:2	29	34	-12.79%	2.36%	0.78
2010:3	38	28	6.25%	0.91%	0.50
2010:4	34	32	1.08%	0.95%	0.39
1/1/2011-28/02/2011	30	11	4.47%	1.14%	0.35

Γενικός Δείκτης Χ.Α - ATHEX COMPOSITE INDEX

Συνεδριάσεις - Trading sessions				Δ%
Ανοδικές Positive	Κοινά ανοδικές με PSI-20 Positive sessions in common with PSI-20	Καθοδικές Negative	Κοινά καθοδικές με PSI-20 Negative in common with PSI-20	
38	25	21	13	31.21%
40	31	26	16	21.41%
28	21	35	23	-18.15%
28	17	32	20	-5.86%
23	17	39	27	-30.63%
31	22	35	19	2.57%
31	19	33	20	-3.88%
23	18	17	5	11.52%

OBX

Τρίμηνα Quarters	Συνεδριάσεις Trading sessions		Δ%	Μεταβλητότητα (SD) Volatility	Συντελεστής Συσχέτισης με Γεν. Δείκτη Χ.Α. Correlation with ATHEX Composite Index
	Ανοδικές Positive	Καθοδικές Negative			
2009:2	38	21	24.91%	2.48%	0.38
2009:3	37	29	14.74%	1.69%	0.63
2009:4	33	30	16.22%	1.63%	0.45
2010:1	35	28	0.97%	1.31%	0.49
2010:2	28	31	-12.60%	2.07%	0.63
2010:3	36	30	16.87%	1.40%	0.48
2010:4	38	26	14.42%	1.09%	0.27
1/1/2011-28/02/2011	18	23	1.98%	1.03%	0.04

Γενικός Δείκτης Χ.Α - ATHEX COMPOSITE INDEX

Συνεδριάσεις - Trading sessions				Δ%
Ανοδικές Positive	Κοινά ανοδικές με OBX Positive sessions in common with OBX	Καθοδικές Negative	Κοινά καθοδικές με OBX Negative in common with OBX	
38	28	21	11	31.21%
40	30	26	19	21.41%
28	21	35	23	-18.15%
28	19	32	17	-5.86%
23	17	39	26	-30.63%
31	21	35	20	2.57%
31	18	33	13	-3.88%
23	9	17	8	11.52%

Ανοδικές/Καθοδικές συνεδριάσεις, Μεταβλητότητα και Συντελεστές Συσχέτισης ξένων χρηματιστηριακών δεικτών με Γενικό Δείκτη ΧΑ
Posit./Neg. Trading Sessions,Volatility and Correlation Co-Efficients of major foreign indices with the ATHEX Composite index

S&P500 — Γενικός Δείκτης Χ.Α - ATHEX COMPOSITE INDEX

Τρίμηνα Quarters	Συνεδριάσεις Trading sessions: Ανοδικές Positive	Συνεδριάσεις Trading sessions: Καθοδικές Negative	Δ%	Μεταβλητότητα (SD) Volatility	Συντελεστής Συσχέτισης με Γεν. Δείκτη Χ.Α. Correlation with ATHEX Composite Index	Συνεδριάσεις - Trading sessions: Ανοδικές Positive	Κοινά ανοδικές με S&P500 Positive sessions in common with S&P500	Καθοδικές Negative	Κοινά καθοδικές με S&P500 Negative in common with S&P500	Δ%
2009:2	34	29	15.22%	1.63%	0.33	38	24	21	13	31.21%
2009:3	38	26	15.11%	1.04%	0.40	40	29	26	16	21.41%
2009:4	39	25	5.37%	1.03%	0.27	28	22	35	18	-18.15%
2010:1	38	23	4.87%	0.89%	0.30	28	20	32	14	-5.86%
2010:2	29	34	-11.86%	4.86%	0.23	23	16	39	26	-30.63%
2010:3	34	30	10.72%	1.12%	0.32	31	18	35	18	2.57%
2010:4	41	23	10.20%	0.73%	0.21	31	21	33	13	-3.88%
1/1/2011-28/02/2011	25	14	5.53%	0.68%	0.20	23	14	17	5	11.52%

DJI — Γενικός Δείκτης Χ.Α - ATHEX COMPOSITE INDEX

Τρίμηνα Quarters	Συνεδριάσεις Trading sessions: Ανοδικές Positive	Συνεδριάσεις Trading sessions: Καθοδικές Negative	Δ%	Μεταβλητότητα (SD) Volatility	Συντελεστής Συσχέτισης με Γεν. Δείκτη Χ.Α. Correlation with ATHEX Composite Index	Συνεδριάσεις - Trading sessions: Ανοδικές Positive	Κοινά ανοδικές με FTSE 100 Positive sessions in common with DJI	Καθοδικές Negative	Κοινά καθοδικές με DJI Negative in common with DJI	Δ%
2009:2	32	31	11.01%	1.43%	0.32	38	23	21	14	31.21%
2009:3	40	24	14.77%	0.97%	0.32	40	30	26	15	21.41%
2009:4	38	26	7.56%	0.92%	0.25	28	19	35	16	-18.15%
2010:1	39	22	2.92%	0.81%	0.28	28	19	32	13	-5.86%
2010:2	32	31	-9.97%	1.38%	0.48	23	16	39	23	-30.63%
2010:3	35	29	10.38%	1.00%	0.34	31	19	35	18	2.57%
2010:4	37	27	7.32%	0.69%	0.27	31	18	33	13	-3.88%
1/1/2011-28/02/2011	25	14	5.68%	0.54%	0.30	23	15	17	6	11.52%

NIKKEI-225 — Γενικός Δείκτης - Χ.Α.

Τρίμηνα Quarters	Συνεδριάσεις Trading sessions: Ανοδικές Positive	Συνεδριάσεις Trading sessions: Καθοδικές Negative	Δ%	Μεταβλητότητα (SD) Volatility	Συντελεστής Συσχέτισης με Γεν. Δείκτη Χ.Α. Correlation with ATHEX Composite Index	Συνεδριάσεις - Trading sessions: Ανοδικές Positive	Κοινά ανοδικές με NIKKEI-225 Positive sessions in common with NIKKEI-225	Καθοδικές Negative	Κοινά καθοδικές με NIKKEI-225 Negative in common with NIKKEI-225	Δ%
2009:2	39	22	22.80%	1.69%	0.27	38	23	21	10	31.21%
2009:3	34	28	2.33%	1.36%	0.26	40	24	26	15	21.41%
2009:4	31	29	3.49%	1.29%	0.14	28	17	35	21	-18.15%
2010:1	33	27	5.15%	1.17%	0.20	28	17	32	15	-5.86%
2010:2	28	33	-15.39%	1.50%	0.18	23	13	39	22	-30.63%
2010:3	29	34	-0.14%	1.41%	0.23	31	15	35	19	2.57%
2010:4	32	29	9.17%	0.99%	0.13	31	17	33	14	-3.88%
1/1/2011-28/02/2011	24	14	3.86%	0.85%	0.01	23	13	17	5	11.52%

HANGSENG — Γενικός Δείκτης - Χ.Α.

Τρίμηνα Quarters	Συνεδριάσεις Trading sessions: Ανοδικές Positive	Συνεδριάσεις Trading sessions: Καθοδικές Negative	Δ%	Μεταβλητότητα (SD) Volatility	Συντελεστής Συσχέτισης με Γεν. Δείκτη Χ.Α. Correlation with ATHEX Composite Index	Συνεδριάσεις - Trading sessions: Ανοδικές Positive	Κοινά ανοδικές με HANGSENG Positive sessions in common with HANGSENG	Καθοδικές Negative	Κοινά καθοδικές με HANGSENG Negative in common with HANGSENG	Δ%
2009:2	35	26	35.38%	2.26%	0.44	38	26	21	14	31.21%
2009:3	35	30	16.65%	1.71%	0.30	40	27	26	18	21.41%
2009:4	32	31	2.03%	1.53%	0.36	28	20	35	22	-18.15%
2010:1	29	32	-2.89%	1.27%	0.32	28	17	32	19	-5.86%
2010:2	28	32	-5.23%	1.27%	0.48	23	16	39	26	-30.63%
2010:3	40	24	11.07%	0.81%	0.32	31	22	35	16	2.57%
2010:4	35	29	3.03%	1.09%	0.23	31	19	33	16	-3.88%
1/1/2011-28/02/2011	19	20	1.31%	1.04%	0.36	23	12	17	10	11.52%

Συντελεστής συσχέτισης : p = covariance (x,y) / (sd(x) * sd(y))
όπου :
sd(x): τυπική απόκλιση του **x** (π.χ. ο Γενικός Δείκτης) και **sd(y):** είναι η τυπική απόκλιση του συγκρινόμενου ξένου δείκτη
covariance (συνδιακύμανση) **=** Σ **((x-x**μέσος**)*(y-y**μέσος**)) /** αριθμός παρατηρήσεων

Σημειώνεται πως x=ημερήσια ποσοστιαία μεταβολή

11. Πίνακας συντελεστών συσχέτισης μεταξύ των κυριότερων ξένων χρηματιστηριακών δεικτών 01/01/2011 - 28/02/2011
Table of correlation co-efficients data between the major foreign exchanges indices 01/01/2011 - 28/02/2011

	ΓΔ	FTSE-100	DAX	CAC-40	IBEX-35	BEL-20	AEX	PSI-20	OBX	SP-500	DJI	NIKKEI 225	HANGSENG
ΓΔ	1.000												
FTSE-100	-0.028	1.000											
DAX	0.282	0.642	1.000										
CAC-40	0.244	0.650	0.842	1.000									
IBEX-35	0.377	0.455	0.592	0.737	1.000								
BEL-20	0.283	0.698	0.843	0.916	0.717	1.000							
AEX	0.181	0.651	0.843	0.865	0.570	0.807	1.000						
PSI-20	0.353	0.438	0.495	0.643	0.735	0.699	0.424	1.000					
OBX	0.037	0.651	0.616	0.590	0.431	0.581	0.710	0.335	1.000				
SP-500	0.196	0.567	0.566	0.711	0.397	0.600	0.685	0.247	0.520	1.000			
DJI	0.299	0.585	0.604	0.706	0.420	0.628	0.642	0.308	0.406	0.913	1.000		
NIKKEI 225	0.014	0.360	0.250	0.178	0.037	0.262	0.088	-0.026	0.019	0.258	0.322	1.000	
HANGSENG	0.363	0.411	0.387	0.456	0.351	0.457	0.279	0.274	0.334	0.410	0.450	0.538	1.000

Πηγή Στοιχείων / Data source: REUTERS

12. Διαγράμματα συσχέτισης των κυριοτέρων ξένων χρηματιστηριακών δεικτών με Γενικό Δείκτη ΧΑ για την περίοδο 26/02/10-28/02/11
Correlation charts between major foreign exchanges indices with the ATHEX Composite Index for the period 26/02/10-28/02/11

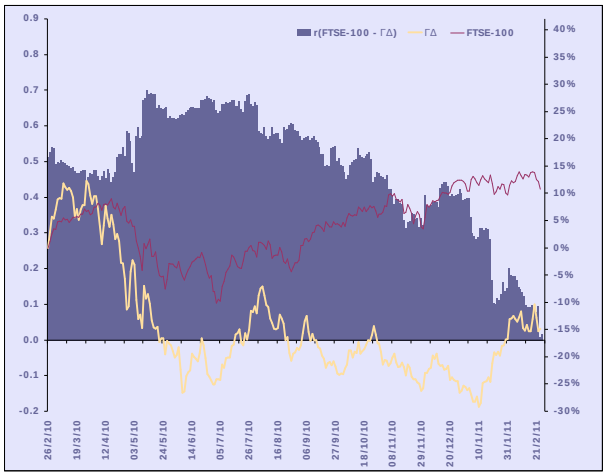

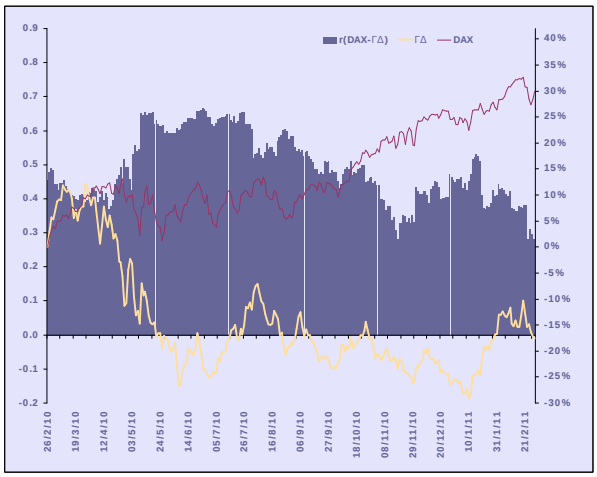

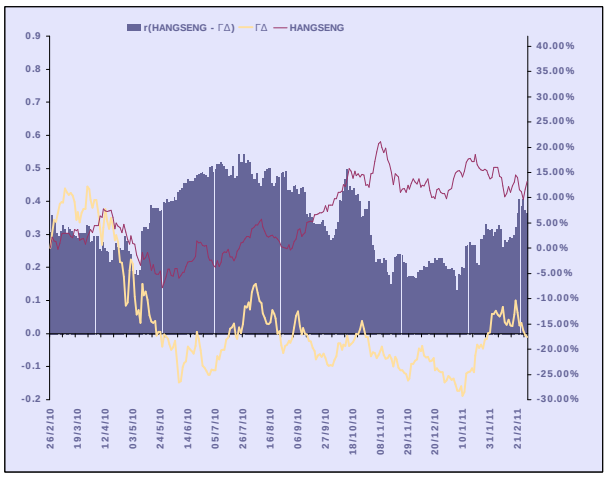

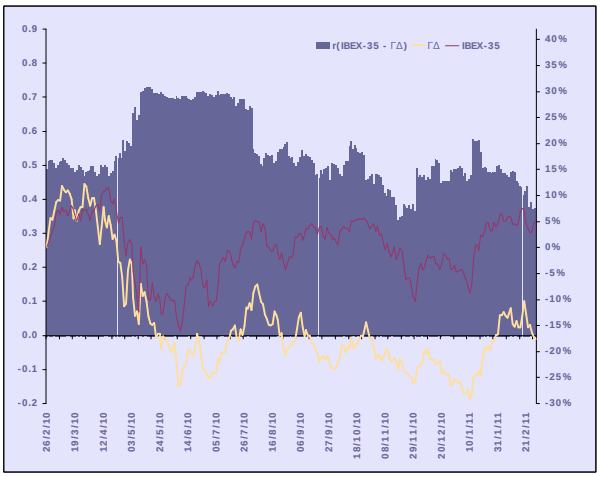

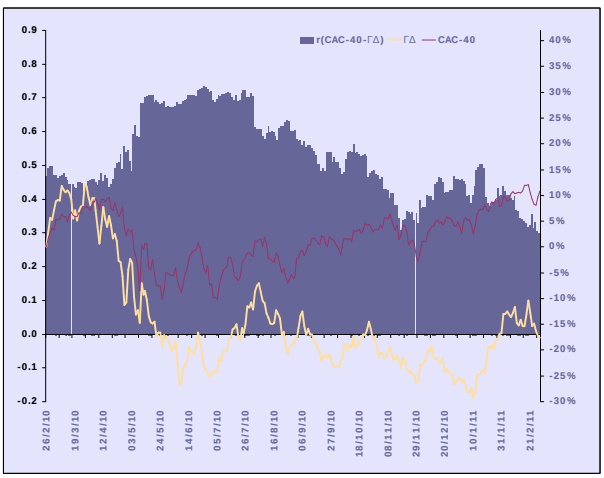

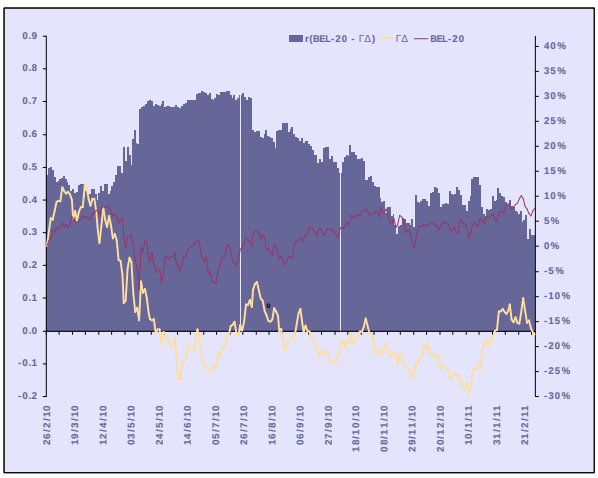

12. Διαγράμματα συσχέτισης των κυριοτέρων ξένων χρηματιστηριακών δεικτών με Γενικό Δείκτη ΧΑ για την περίοδο 26/02/10-28/02/11
Correlation charts between major foreign exchanges indices with the ATHEX Composite Index for the period 26/02/10-28/02/11

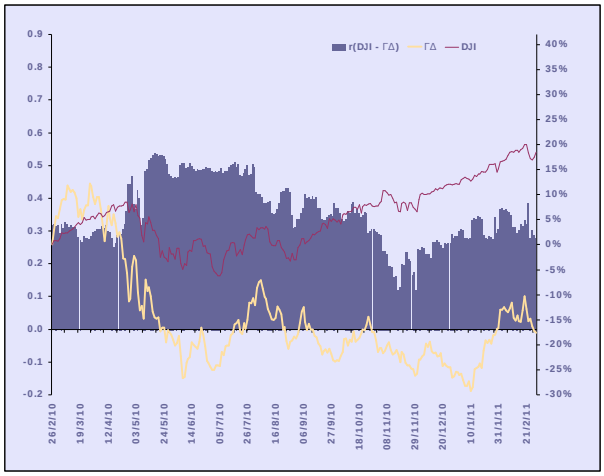

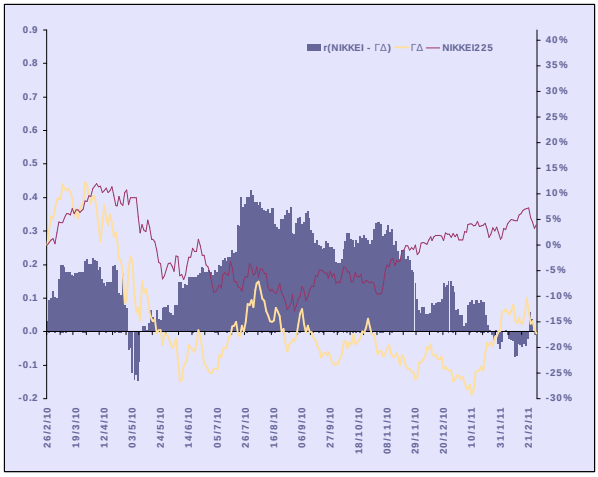

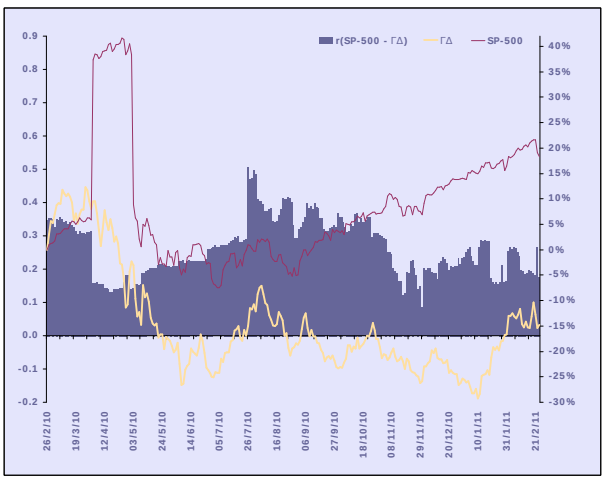

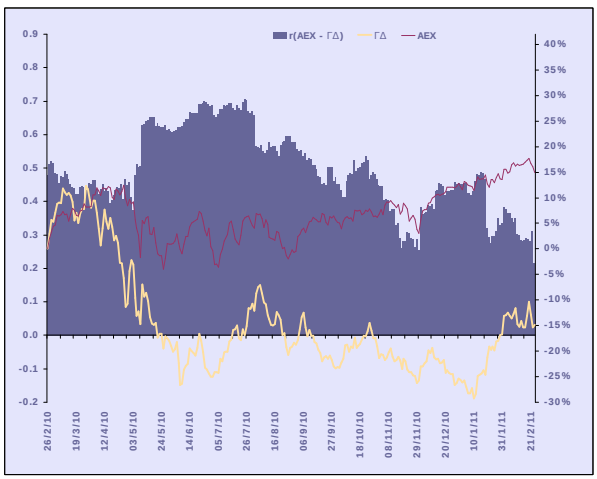

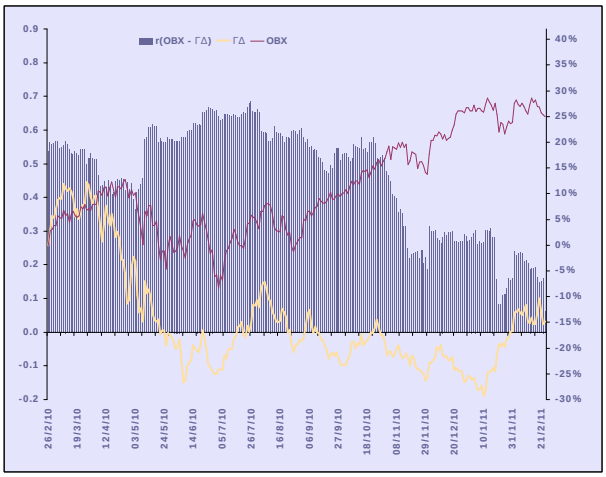

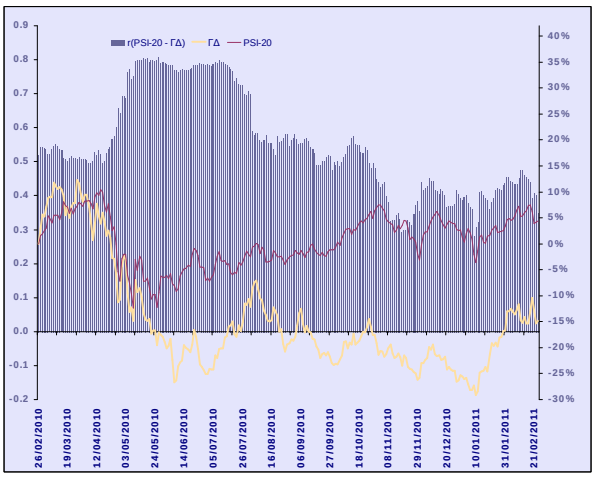

12. Διαγράμματα συσχέτισης των κυριοτέρων ξένων χρηματιστηριακών δεικτών με Γενικό Δείκτη ΧΑ για την περίοδο 26/02/10-28/02/11
Correlation charts between major foreign exchanges indices with the ATHEX Composite Index for the period 26/02/10-28/02/11

ΜΕΤΑΒΟΛΕΣ ΠΕΡΙΟΔΟΥ 26/02/10 - 28/02/11 Period Changes 26/02/10 - 28/02/11	
ΓΔ (Ελλάδα)	-17.6%
FTSE-100 (Ην. Βασίλειο)	12.1%
DAX (Γερμανία)	29.9%
CAC-40 (Γαλλία)	10.8%
IBEX-35 (Ισπανία)	5.0%
BEL-20 (Βέλγιο)	7.6%
AEX (Ολλανδία)	16.2%
PSI-20 (Πορτογαλία)	5.8%
OBX (Νορβηγία)	28.6%
SP-500 (ΗΠΑ)	20.2%
DJI (ΗΠΑ)	18.4%
NIKKEI225 (Ιαπωνία)	4.9%
HANGSENG (Χονγκ-Κονγκ)	13.2%

Όλοι οι δείκτες απεικονίζονται ως **%** μεταβολές ως προς μια κοινή ημερομηνία βάσης **28/02/2011.**

Το ραβδόγραμμα απεικονίζει τον συντελεστή συσχέτισης **(r)** μεταξύ του ΓΔ και αντίστοιχου δείκτη ξένου χρηματιστηρίου, όπως αυτός υπολογίζεται διαχρονικά από κυλιόμενο δείγμα **60** παρατηρήσεων (συνεδριάσεις) το οποίο καλύπτει περίπου ένα ημερολογιακό τρίμηνο.

Ανακοινώσεις 57
Ανακοινώσεις Χρηματιστηρίου Αθηνών 57
Εταιρικές Ανακοινώσεις..... 58
ΕΛΛΑΚΤΩΡ Α.Ε. 58
ΕΜΠΟΡΙΚΗ ΤΡΑΠΕΖΑ ΤΗΣ ΕΛΛΑΔΟΣ Α.Ε. 58
ΤΡ. **EFG EUROBANK ERGASIAS** Α.Ε. 58
ΤΡ. **EFG EUROBANK ERGASIAS** Α.Ε. 59
PROTON ΤΡΑΠΕΖΑ Α.Ε. 60
ΔΙΑΓΝΩΣΤΙΚΟ **&** ΘΕΡΑΠΕΥΤΙΚΟ ΚΕΝΤΡΟ ΑΘΗΝΩΝ ΥΓΕΙΑ Α.Ε. 60
ΜΟΤΟΔΥΝΑΜΙΚΗ Α.Ε.Ε. 61
ALPHA ΤΡΑΠΕΖΑ Α.Ε. 62
ΑΛΟΥΜΥΛ ΒΙΟΜΗΧΑΝΙΑ ΑΛΟΥΜΙΝΙΟΥ Α.Ε. 62
ΙΝΤΡΑΚΟΜ Α.Ε. ΣΥΜΜΕΤΟΧΩΝ 62
ATHEX & Listed Company Announcements 64
ATHEX Anouncements 64
Listed Companies Anouncements 65
ELLAKTOR S.A. 65
EMPORIKI BANK OF GREECE S.A. 65
EFG EUROBANK ERGASIAS S.A. 65
EFG EUROBANK ERGASIAS S.A. 66
PROTON BANK S.A. 67
DIAGNOSTIC & THERAPEUTIC CENTER OF ATHENS HYGEIA s.a. 67
MOTODYNAMICS S.A. 68
ALPHA BANK **s.a.** 68
ALUMIL ALUMINIUM INDUSTRY S.A. 69
INTRACOM S.A. HOLDINGS 69

Ανακοινώσεις

Ανακοινώσεις Χρηματιστηρίου Αθηνών

18. 02. 2011

Προσωρινή αναστολή διαπραγμάτευσης των μετοχών των εταιριών ΕΘΝΙΚΗ ΤΡΑΠΕΖΑ ΤΗΣ ΕΛΛΑΔΟΣ Α.Ε. και **ALPHA** ΤΡΑΠΕΖΑ Α.Ε. **-** Το Χρηματιστήριο Αθηνών κατόπιν αιτήματος της Επιτροπής Κεφαλαιαγοράς, αποφάσισε την προσωρινή αναστολή διαπραγμάτευσης των μετοχών των εταιριών "ΕΘΝΙΚΗ ΤΡΑΠΕΖΑ ΤΗΣ ΕΛΛΑΔΟΣ Α.Ε." και **"ALPHA** ΤΡΑΠΕΖΑ Α.Ε." σήμερα **18** Φεβρουαρίου **2011** ενόψει ανακοίνωσης για σημαντικές επιχειρηματικές εξελίξεις. Αναστέλλεται ακόμη προσωρινά και η διαπραγμάτευση όλων των παραγώγων προϊόντων συμπεριλαμβανομένων των προϊόντων δανεισμού, με υποκείμενο τίτλο των εταιριών "ΕΘΝΙΚΗ ΤΡΑΠΕΖΑ ΤΗΣ ΕΛΛΑΔΟΣ Α.Ε." και **"ALPHA** ΤΡΑΠΕΖΑ Α.Ε.", των Διαπραγματεύσιμων Αμοιβαίων Κεφαλαίων **ALPHA ETF FTSE ATHEX 20, NBGAM ETF** ΓΔ Χ.Α. και **NBGAM ETF GREECE & TURKEY 30.**

21. 02. 2011

Άρση της προσωρινής αναστολής διαπραγμάτευσης των μετοχών των εταιριών ΕΘΝΙΚΗ ΤΡΑΠΕΖΑ ΤΗΣ ΕΛΛΑΔΟΣ Α.Ε. και **ALPHA** ΤΡΑΠΕΖΑ Α.Ε. **-** Το Χρηματιστήριο Αθηνών, κατόπιν αιτήματος της Επιτροπής Κεφαλαιαγοράς, αποφάσισε την άρση της προσωρινής αναστολής διαπραγμάτευσης των μετοχών των εταιριών "ΕΘΝΙΚΗ ΤΡΑΠΕΖΑ ΤΗΣ ΕΛΛΑΔΟΣ Α.Ε." και **"ALPHA** ΤΡΑΠΕΖΑ Α.Ε.", όλων των παραγώγων προϊόντων, συμπεριλαμβανομένων των προϊόντων δανεισμού, με υποκείμενο τίτλο των εταιριών "ΕΘΝΙΚΗ ΤΡΑΠΕΖΑ ΤΗΣ ΕΛΛΑΔΟΣ Α.Ε." και **"ALPHA** ΤΡΑΠΕΖΑ Α.Ε.", καθώς και των Διαπραγματεύσιμων Αμοιβαίων Κεφαλαίων **ALPHA ETF FTSE ATHEX 20, NBGAM ETF** ΓΔ Χ.Α. και **NBGAM ETF GREECE & TURKEY 30** από σήμερα Δευτέρα **21** Φεβρουαρίου **2011,** δεδομένου ότι παρασχέθηκε ενημέρωση στο επενδυτικό κοινό σχετικά με την πρόταση συγχώνευσης από την "ΕΘΝΙΚΗ ΤΡΑΠΕΖΑ ΤΗΣ ΕΛΛΑΔΟΣ Α.Ε." προς την **"ALPHA** ΤΡΑΠΕΖΑ Α.Ε". Οι ανακοινώσεις των εταιριών είναι διαθέσιμες στην ιστοσελίδα του Χ**Α** στη διεύθυνση **www.athex.gr.**

Εταιρικές Ανακοινώσεις

01. 02. 2011

ΕΛΛΑΚΤΩΡ Α.Ε.

Η εταιρεία ΕΛΛΑΚΤΩΡ ενημερώνει το επενδυτικό κοινό ότι, η Κοινοπραξία **ADCC** της οποίας ηγείται η ΑΚΤΩΡ, και στην οποία συμμετέχει με **40%**, αναδείχθηκε Ανάδοχος για το έργο : Εγκαταστάσεις Συντήρησης Εξοπλισμού Υποστήριξης Εδάφους **(GSE)**, Συνεργείο Συντήρησης Οχημάτων και Εγκαταστάσεις συντήρησης Αεροδρομίου στο Νέο Διεθνές Αεροδρόμιο της Ντόχα. Το ποσό της Σύμβασης για το ανωτέρω έργο ανέρχεται σε **337.290.603 QAR (68** εκατ. Ευρώ**)**. Η περίοδος κατασκευής του έργου είναι **13** μήνες.

02. 02. 2011

ΕΜΠΟΡΙΚΗ ΤΡΑΠΕΖΑ ΤΗΣ ΕΛΛΑΔΟΣ Α.Ε.

Ο Όμιλος της Εμπορικής Τράπεζας ολοκλήρωσε επιτυχώς, στις **1** Φεβρουαρίου **2011**, τιτλοποίηση ομολογιακών δανείων, σύμφωνα με τις διατάξεις του ν. **3156/2003**, συνολικού ύψους **€1.166** εκατ. Η έκδοση των ομολογιών από την τιτλοποίηση πραγματοποιήθηκε από την εδρεύουσα στο Λονδίνο εταιρεία ειδικού σκοπού με την επωνυμία **"Lemnos PLC"**. Διοργανωτές της έκδοσης ορίσθηκαν η **CACIB** και **Deutsche Bank.**

03. 02. 2011

ΤΡ. EFG EUROBANK ERGASIAS Α.Ε.

Η **EFG Eurobank Ergasias ("Eurobank EFG")** ανακοινώνει ότι συμφώνησε να προχωρήσει σε στρατηγική συνεργασία με την **Raiffeisen Bank International AG ("Raiffeisen")** για τις δραστηριότητές τους στην Πολωνία. Οι όροι της συναλλαγής προβλέπουν την εξαγορά του **70%** της **Polbank EFG** από την **Raiffeisen** έναντι τιμήματος **€490** εκ. σε μετρητά, μετά την μετατροπή του δικτύου της **Eurobank EFG** σε ξεχωριστή τράπεζα με πλήρη άδεια τραπεζικών εργασιών στην Πολωνία. Στη συνέχεια, η **Raiffeisen** και η **Eurobank EFG** θα ενοποιήσουν τις δραστηριότητες τους στην Πολωνία με την **Raiffeisen** να ελέγχει το **87%** της ενιαίας τράπεζας και με την **Eurobank EFG** να ελέγχει το **13%**. Η συναλλαγή αναμένεται να ολοκληρωθεί το **4**ο τρίμηνο του **2011** κατόπιν του μετασχηματισμού της **Polbank EFG** σε τράπεζα και τις απαραίτητες εγκρίσεις από τις αρμόδιες εποπτικές αρχές. Οι εργασίες της **Eurobank EFG** και της **Raiffeisen** στην Πολωνία είναι άκρως συμπληρωματικές. Και οι δύο οργανισμοί είναι ευρέως γνωστοί, με πρωτοποριακά πελατοκεντρικά δίκτυα που διασφαλίζουν μια ισχυρή στρατηγική συνεργασία. Η **Raiffeisen** έχει παρουσία στην Πολωνία από το **1991** και είναι πλέον η **5**η μεγαλύτερη τράπεζα στην επιχειρηματική τραπεζική με πάνω από **240.000** πελάτες. Η **Eurobank EFG** ξεκίνησε τη δημιουργία δικτύου στη Πολωνία το **2006** και κατέχει ήδη την **8**η θέση στη λιανική τραπεζική με πάνω από **800.000**

πελάτες λιανικής, δημιουργώντας αξία για τους μετόχους σε σχετικά μικρό διάστημα από την έναρξη των δραστηριοτήτων της. Η συνένωση των δύο τραπεζών θα δημιουργήσει την **4**η μεγαλύτερη Πολωνική τράπεζα με βάση το δανειακό χαρτοφυλάκιο, με δίκτυο άνω των **400** καταστημάτων και πλήρες φάσμα προσφερόμενων προϊόντων σε πάνω από ένα εκατομμύριο πελάτες λιανικής και επιχειρήσεις. Η δομή της συναλλαγής προβλέπει ότι καταρχάς η **Raiffeisen** θα εξαγοράσει το **70%** της **Polbank** έναντι **€490**εκ. σε μετρητά. Στη συνέχεια η **Eurobank EFG** και η **Raiffeisen** θα εισφέρουν τις μετοχές τους στην **Polbank (Eurobank EFG 30%** και **Raiffeisen 70%)** στην **Raiffeisen Bank Polska S.A. (RBPL)** με αντάλλαγμα νέες μετοχές της **RBPL.** Ως αποτέλεσμα αυτής της συναλλαγής η **Eurobank EFG** θα καταστεί μέτοχος της **RBPL** με ποσοστό συμμετοχής **13%** με το υπόλοιπο να ελέγχεται από την **Raiffeisen.** Τη συναλλαγή θα ακολουθήσει η οργανική συγχώνευση της **RBPL** και της **Polbank.** Το τίμημα της συναλλαγής βασίζεται σε ελάχιστη εγγυημένη καθαρή θέση **€400**εκ. για την **Polbank** και **€750**εκ. για την **RBPL.** Επίσης ως μέρος της συναλλαγής, τα εμπλεκόμενα μέρη έχουν προβεί σε συμφωνία μετόχων που προβλέπει δικαίωμα πώλησης **(put option)** στην **Raiffeisen** της συμμετοχής της **Eurobank EFG** στην ενιαία τράπεζα σε οποιαδήποτε χρονική στιγμή, σε τιμή που θα βασιστεί στις επιδόσεις της ενιαίας τράπεζας και σε κάθε περίπτωση δεν θα είναι χαμηλότερη από **€175**εκ. **(**πλέον τόκων**).** Αντίστοιχα προβλέπεται και δικαίωμα αγοράς **(call option)** από την **Raiffeisen** που μπορεί να εξασκηθεί από την **31**η Μαρτίου **2016.** Μέσω του ποσοστού που θα διατηρήσει, η **Eurobank EFG** θα είναι σε θέση να συνεχίσει να συμμετέχει στην ανάπτυξη της Πολωνικής τραπεζικής αγοράς, επωφελούμενη περαιτέρω από τη δημιουργία μιας από τις κορυφαίες τράπεζες στην Πολωνία, καθώς και από τις σημαντικές συνέργειες που θα προκύψουν από τη συνένωση δύο ισχυρών τραπεζικών οργανισμών. Η ενιαία τράπεζα σκοπεύει να συνεχίσει την ανάπτυξη των εργασιών της σε κάθε τομέα όπου η **Raiffeisen** και η **Eurobank EFG** δραστηριοποιούνται σήμερα στην Πολωνία και να εκμεταλλευτεί την ευρεία γκάμα των προϊόντων της και τη γεωγραφική της παρουσία ανά την επικράτεια για την περαιτέρω ανάπτυξη των τραπεζικών εργασιών της. Ο Διευθύνων Σύμβουλος της **Eurobank EFG** κύριος Νικόλαος Νανόπουλος δήλωσε: **"**Αποφασίσαμε να συνεργαστούμε με την **Raiffeisen,** μια σημαντική Ευρωπαϊκή τράπεζα, για την περαιτέρω ανάπτυξη των εργασιών μας στην Πολωνία. Εξακολουθούμε να πιστεύουμε ότι υπάρχουν εξαιρετικές προοπτικές περαιτέρω ανάπτυξης τραπεζικών εργασιών στην Πολωνική αγορά και ότι ο ενιαίος οργανισμός είναι ιδανικά τοποθετημένος για να τις αξιοποιήσει. Στοχεύουμε η συνεργασία με την **Raiffeisen** να δημιουργήσει μια από τις κορυφαίες τράπεζες στην Πολωνία**."** Ο Όμιλος **Eurobank EFG** είναι ένας ευρωπαϊκός τραπεζικός όμιλος με σύνολο ενεργητικού **€86,5**δισ. **(**εννεάμηνο **2010).** Ο Όμιλος απασχολεί πάνω από **22.500** υπαλλήλους και προσφέρει τα προϊόντα και τις υπηρεσίες του μέσα από ένα δίκτυο **1.600** καταστημάτων και σημείων πώλησης καθώς και μέσω εναλλακτικών δικτύων διανομής. Ο Όμιλος **Eurobank EFG** έχει εδραιωμένη παρουσία στην Ελλάδα, τη Βουλγαρία, τη Σερβία, τη Ρουμανία, την Τουρκία, την Πολωνία, την Ουκρανία, το Ηνωμένο Βασίλειο, το Λουξεμβούργο και την Κύπρο. Είναι μέλος του διεθνούς τραπεζικού ομίλου **EFG Group,** με παρουσία σε **40** χώρες. Περισσότερες πληροφορίες για την **Eurobank EFG** υπάρχουν διαθέσιμες στην ιστοσελίδα **www.eurobank.gr. Investor Relations +30 210 3337688 Investor_Relations@eurobank.gr.** Σύμβουλοι της **Eurobank EFG** ήταν οι **Goldman Sachs International** και η **Rothschild.**

07. 02. 2011

ΤΡ. EFG EUROBANK ERGASIAS A.E.

Η Τράπεζα **EFG Eurobank Ergasias A.E. ("EUROBANK")** ενημερώνει το επενδυτικό κοινό ότι έλαβε σήμερα επιστολή από την, κατά ποσοστό **43,6%** μέτοχό της, εταιρεία **EFG Consolidated Holdings S.A.,** η οποία της ανακοίνωσε ότι κατά την μετ' αναβολή Α' Επαναληπτική Έκτακτη Γενική Συνέλευση των

Μετόχων της **8**ης Φεβρουαρίου **2011 -** η οποία καλείται να αποφασίσει για την έγκριση της συγχώνευσης με απορρόφηση της εταιρείας **"**ΔΙΑΣ Ανώνυμη Εταιρία Επενδύσεων Χαρτοφυλακίου**" ("**ΔΙΑΣ**")** από την **EUROBANK -** θα προτείνει τη μεταβολή της σχέσης ανταλλαγής των μετοχών της ΔΙΑΣ προς τις νέες μετοχές της **EUROBANK** από **6,2** μετοχές ΔΙΑΣ προς μία νέα μετοχή **EUROBANK** σε **5,3** μετοχές ΔΙΑΣ προς μία νέα μετοχή **EUROBANK.** Η μεταβολή αυτή προτείνεται για τους εξής λόγους**:** Κατά το διάστημα που μεσολάβησε**,** από την αρχική ανακοίνωση της σχέσης ανταλλαγής **(**στις **22.10.2010)** μέχρι σήμερα**,** οι συνθήκες της αγοράς έχουν μεταβληθεί**.** Υπάρχουν νέα δεδομένα**,** που προέκυψαν μετά την έγκριση της σχέσης ανταλλαγής από τα Διοικητικά Συμβούλια των δύο εταιρειών και τα οποία δεν ήταν δυνατόν να ληφθούν υπόψη στις αντίστοιχες εκθέσεις**.** Στο διάστημα που μεσολάβησε**,** η τιμή της **Eurobank** στο χρηματιστήριο παρουσίασε σημαντική διακύμανση ακολουθώντας την πορεία των Ελληνικών τραπεζών**.** Η σημερινή τιμή κλεισίματος της μετοχής της **Eurobank** ήταν **€4,65,** μειωμένη κατά **9%** σε σχέση με την τελευταία τιμή πριν την ανακοίνωση της συγχώνευσης **(€5,12** στις **21.10.2010).** Παράλληλα**,** η εσωτερική αξία της ΔΙΑΣ στο διάστημα αυτό έχει αυξηθεί κατά **1%.** Σημειώνεται ότι η μεταβολή της χρηματιστηριακής αξίας της ΔΙΑΣ στο διάστημα που μεσολάβησε μετά την αρχική ανακοίνωση της συγχώνευσης δεν μπορεί να ληφθεί υπόψη διότι έχει βέβαια επηρεαστεί από την ίδια την ανακοίνωση**,** αφού η τιμή της ΔΙΑΣ ακολουθεί την τιμή της **Eurobank,** με βάση την ανακοινωμένη σχέση ανταλλαγής**.** Η προτεινόμενη σχέση διαμορφώθηκε με βάση τις νέες συνθήκες**,** με γνώμονα το συμφέρον των μετόχων και των δύο εταιριών προκειμένου να ολοκληρωθεί η συγχώνευση**.**

11. 02. 2011

PROTON ΤΡΑΠΕΖΑ Α.Ε.

Η **Proton** Τράπεζα Α.Ε. ανακοινώνει ότι δυνάμει της από **26.1.2011** απόφασης του Διοικητικού Συμβουλίου της**,** προέβη στην έκδοση ομολογιών **('T**ίτλοι**')** μειωμένης εξασφάλισης**,** ύψους **60.000.000,00** Ευρώ που καλύφθηκαν στο σύνολό τους μέσω ιδιωτικής τοποθέτησης**.** Οι Τίτλοι είναι δεκαετούς διάρκειας με Ημερομηνία Έκδοσης την **8**η Φεβρουαρίου **2011.** Η Τράπεζα**,** ως εκδότης**,** έχει το δικαίωμα πρόωρης αποπληρωμής μετά την παρέλευση πέντε ετών από την Ημερομηνία Έκδοσης των Τίτλων**,** κατόπιν έγγραφης έγκρισης της Τράπεζας της Ελλάδος**.** Με την έκδοση αυτή**,** ενισχύεται περαιτέρω ο δείκτης κεφαλαιακής επάρκειας της Τράπεζας δεδομένου ότι οι Τίτλοι αυτοί αποτελούν **Lower Tier II** κεφάλαιο**.** Η παρούσα ανακοίνωση συνιστά ρυθμιζόμενη πληροφορία σύμφωνα με τους Νόμους **3340/2005** και **3556/2007.**

14. 02. 2011

ΔΙΑΓΝΩΣΤΙΚΟ & ΘΕΡΑΠΕΥΤΙΚΟ ΚΕΝΤΡΟ ΑΘΗΝΩΝ ΥΓΕΙΑ Α.Ε.

Το Διοικητικό Συμβούλιο του Διαγνωστικού και Θεραπευτικού Κέντρου Αθηνών ΥΓΕΙΑ **("**Υγεία**"** ή ο **"**Όμιλος**")** ανακοινώνει την πώληση του **50%** των μετοχών στην εταιρία **Genesis Holding SA** η οποία είναι ιδιοκτήτρια των τεσσάρων νοσοκομείων του ομίλου Σαφάκ στην Τουρκία**.** Η συναλλαγή συμφωνήθηκε με την οικογένεια Οζτούρκ στην οποία ανήκει το υπόλοιπο ποσοστό της εταιρείας**,** με τίμημα **22** εκατ**.** δολάρια**.** Μετά την μεταβίβαση**, ο** Όμιλος ΥΓΕΙΑ απελευθερώνει και εγγυήσεις

συνολικού ύψους περίπου **15** εκατ. ευρώ που είχε προσφέρει για την χρηματοδότηση της εταιρείας και των θυγατρικών της, ενώ συγχρόνως μειώνονται ανάλογα οι τραπεζικές υποχρεώσεις που καταγράφονται στον ενοποιημένο ισολογισμό του Ομίλου. Παράλληλα αναμένεται και θετική επίδραση στην λειτουργική κερδοφορία του Ομίλου αφού κατά το **2010** η επένδυση στον όμιλο Σαφάκ συνεισέφερε περίπου **7** εκατ. Ευρώ ζημιά που αναμενόταν φέτος να ήταν μεγαλύτερη. Η επένδυση στην τουρκική εταιρεία νοσοκομειακής περίθαλψης που έχει τέσσερα νοσοκομεία είχε γίνει με την αγορά από το ΥΓΕΙΑ ποσοστού **50%**. Όπως είχε ανακοινωθεί, τον Οκτώβριο του **2010** είχε συμφωνηθεί ο διαχωρισμός των νοσοκομείων με την πλήρη εξαγορά των τριών νοσοκομείων από το ΥΓΕΙΑ, ώστε το τέταρτο να περάσει κατά **100%** στην ιδιοκτησία της οικογένειας Οζτούρκ. Παρόλα αυτά, κατά το διαχωρισμό των δραστηριοτήτων των νοσοκομείων, προέκυψαν διάφορα νομικά και άλλα προβλήματα που δεν επέτρεψαν την επιτυχή ολοκλήρωση της συμφωνίας αυτής με αποτέλεσμα την κατάρτιση νέας συμφωνίας για πώληση από το Υγεία ολόκληρου του ποσοστού του στην εταιρία **Genesis Holding SA.** Η ολοκλήρωση της συμφωνίας τελεί υπό την αίρεση της έγκρισης από την αρμόδια αρχή της Επιτροπής Ανταγωνισμού της Τουρκίας και από την επιτυχή διευθέτηση διαδικαστικών και οικονομικών θεμάτων που σχετίζονται με την αλλαγή της ιδιοκτησίας και της Διοίκησης οπότε και θα γνωστοποιηθούν λεπτομερώς οι οικονομικές επιπτώσεις στον ισολογισμό του Ομίλου. Σχολιάζοντας την αποεπένδυση του Ομίλου ΥΓΕΙΑ από την Τουρκία η Διευθύνουσα Σύμβουλος κα. Ρίτα Σουβατζόγλου έκανε την ακόλουθη δήλωση: "Η αναδιάρθρωση αυτή του χαρτοφυλακίου επενδύσεων ανταποκρίνεται στην στρατηγική επιλογή του ΥΓΕΙΑ να διατηρεί απόλυτο έλεγχο της ιδιοκτησίας και της διοίκησης σε όλα τα νοσοκομεία του Ομίλου, ώστε να διασφαλίζεται το υψηλό επίπεδο παροχής νοσοκομειακών υπηρεσιών. Ανεξάρτητα από τη χώρα λειτουργίας τους όλα τα νοσοκομεία του Ομίλου ΥΓΕΙΑ πρέπει να καλύπτουν υψηλά πρότυπα λειτουργίας και διεθνών προδιαγραφών. Τα κεφάλαια και η ρευστότητα που απελευθερώνονται από την μεταβίβαση, θα είναι διαθέσιμα για την αξιοποίηση επενδυτικών ευκαιριών στην Ελλάδα ή σε άλλες χώρες στην περιοχή της Νοτιανατολικής Ευρώπης όπου θα ακολουθούμε κατά προτίμηση το μοντέλο **"greenfield"** που εφαρμόσαμε στην Αλβανία".

15. 02. 2011

ΜΟΤΟΔΥΝΑΜΙΚΗ Α.Ε.Ε.

Η ΜΟΤΟΔΥΝΑΜΙΚΗ Α.Ε.Ε. ανακοινώνει στο επενδυτικό κοινό, ότι στις **15/2/2011** υπόγραψε με την **Porsche AG,** δεσμευτικό Μνημόνιο Συνεργασίας, σύμφωνα με το οποίο αναλαμβάνει την αντιπροσώπευση και διανομή των αυτοκινήτων **Porsche** στην Ελλάδα. Το οριστικό συμβόλαιο αναμένεται να υπογραφεί εντός διμήνου με την ολοκλήρωση των υποδομών που θα στεγάσουν τη νέα αυτή δραστηριότητα. Ο Διευθύνων Σύμβουλος, κ. Σωτήρης Χατζίκος δήλωσε: "Είμαι ιδιαίτερα ικανοποιημένος με την ανάληψη της νέας αυτής επιχειρηματικής δραστηριότητας. Θα ήθελα να τονίσω ότι, όπως και με τις άλλες δραστηριότητές μας έτσι και με την **Porsche**, θα είμαστε απόλυτα προσηλωμένοι στην εξυπηρέτηση των πελατών μας και στην περαιτέρω ανάπτυξη της μάρκας στην Ελλάδα. Η εταιρία μας, μετά την θωράκιση της κεφαλαιακής της δομής αλλά και την δραστική αναδιοργάνωση των δομών της, επιστρέφει και πάλι στην αναπτυξιακή της πορεία".

18. 02. 2011

ALPHA ΤΡΑΠΕΖΑ Α.Ε.

Σε απάντηση της από **18**ης τρέχοντος επιστολής της Επιτροπής Κεφαλαιαγοράς, η **"Alpha** Τράπεζα Α.Ε." **(**η "Α**LPHA")** ανακοινώνει ότι, στις **18** Ιανουαρίου **2011,** έλαβε μη αιτηθείσα **(unsolicited)** έγγραφη πρόταση της "Εθνικής Τραπέζης της Ελλάδος Α.Ε." **(**η "ΕΘΝΙΚΗ**")** περί συγχωνεύσεως των δύο πιστωτικών ιδρυμάτων δια απορροφήσεως της **ALPHA** από την ΕΘΝΙΚΗ. Ειδικότερα η πρόταση, μεταξύ άλλων: **(**Α**)** Διελάμβανε ότι η συγχώνευση θα διενεργείτο δυνάμει σχέσεως ανταλλαγής **11** κοινών μετοχών εκδόσεως της **ALPHA** προς **8** μετοχές εκδόσεως της ΕΘΝΙΚΗΣ, και **(**Β**)**Παρέθετε τις εκτιμώμενες ωφέλειες εκ της συνενώσεως των πιστωτικών ιδρυμάτων, συμπεριλαμβανομένης της δημιουργίας νέων πηγών εισοδήματος και εξοικονομήσεως δαπανών. Εν συνεχεία, η **ALPHA** υπέγραψε με την ΕΘΝΙΚΗ σύμφωνο εμπιστευτικότητος, το οποίο, μεταξύ άλλων, προέβλεπε ως καταληκτική ημερομηνία για την ολοκλήρωση των διαπραγματεύσεων επί της προτάσεως, την **18**η Φεβρουαρίου **2011,** και εισήλθε σε διερευνητικές συνομιλίες μετά της ΕΘΝΙΚΗΣ, επικουρούμενη από ειδικούς προς τούτο συμβούλους. Κατ' ακολουθίαν, το Διοικητικό Συμβούλιο της **ALPHA,** στην από **18**ης Φεβρουαρίου **2011** συνεδρίασή του, απεφάσισε ομοφώνως, μετά προσήκουσα μελέτη των όρων της, όπως απορρίψει την πρόταση, λαμβάνοντας υπόψη, αφενός μεν την αβεβαιότητα που η τρέχουσα συγκυρία δημιουργεί, αφετέρου το περιεχόμενο της προτάσεως, οι όροι της οποίας κρίνονται ασύμφοροι για τους μετόχους της **ALPHA.**

24. 02. 2011

ΑΛΟΥΜΥΛ ΒΙΟΜΗΧΑΝΙΑ ΑΛΟΥΜΙΝΙΟΥ Α.Ε.

Η διοίκηση της "ΑΛΟΥΜΥΛ **-** ΒΙΟΜΗΧΑΝΙΑ ΑΛΟΥΜΙΝΙΟΥ Α.Ε.**",** σύμφωνα με την από **23/2/2011** απόφαση του Διοικητικού Συμβουλίου ανακοινώνει ότι θα συγχωνεύσει τις θυγατρικές εταιρίες ΙΝΤΕΡΝΟ **ΑΒΕΕ,** ΑΛΟΥΜΥΛ ΣΟΛΑΡ ΑΕ και ΑΛΟΥΚΟΜ ΑΕ, στις οποίες κατέχει το σύνολο των μετοχών, δι' απορροφήσεως, σύμφωνα με το άρθρο **78** σε συνδυασμό με τα αρ. **69-77** του Ν. **2190/20,** με στόχο το μικρότερο κόστος λειτουργίας και την αποτελεσματικότερη διοικητική οργάνωση. **Η** πραγματοποίηση της συγχώνευσης εκτιμάται ότι θα ολοκληρωθεί υπό την αίρεση λήψης όλων των απαραίτητων εταιρικών αποφάσεων **(**κατάρτιση Σχεδίου Σύμβασης Συγχώνευσης, αποφάσεις αρμοδίων εταιρικών οργάνων**)** από όλες τις συμμετέχουσες εταιρίες, τήρησης νομίμων διατυπώσεων και λήψης των απαραίτητων εγκρίσεων.

28. 02. 2011

ΙΝΤΡΑΚΟΜ Α.Ε. ΣΥΜΜΕΤΟΧΩΝ

Συνεχίζονται οι αναθέσεις συμβάσεων από την εταιρία **Northrop Grumman (NYSE: NOC)** στην **INTRACOM Defense Electronics** για την παραγωγή ηλεκτρονικών συγκροτημάτων του ραντάρ **AN/APG-68(V)9** των αεροσκαφών **F-16** για την κάλυψη αναγκών της παγκόσμιας αγοράς. Η νέα ανάθεση στην **INTRACOM Defense Electronics,** αφορά σε έργο ύψους **2,2** εκατ. δολ. ΗΠΑ και θα υλοποιηθεί μέχρι τον Σεπτέμβριο του **2012.** Στην ίδια συμφωνία προβλέπεται η επέκταση της συνεργασίας μέχρι το τέλος του

2012 με περαιτέρω αύξηση του έργου σε **5,3** εκατ. δολ. ΗΠΑ, αποδεικνύοντας ότι η ελληνική εταιρία βασιζόμενη στην υψηλής τεχνογνωσίας υποδομή της και το άρτια καταρτισμένο προσωπικό της έχει καθιερωθεί ως ανταγωνιστικός και αξιόπιστος εταίρος βιομηχανιών-ηγετών στο χώρο της άμυνας.

ATHEX & Listed Company Announcements

ATHEX Anouncements

18. 02. 2011

Temporary suspension of trading of the shares of the banks NATIONAL BANK OF GREECE S.A. and ALPHA BANK S.A. - The ATHENS EXCHANGE following request from the Hellenic Capital Market Commission decided the temporary suspension of trading of the shares of the banks "NATIONAL BANK OF GREECE S.A." and "ALPHA BANK S.A.", as of today February 18, 2011. This decision was taken based on the potential announcement of important business developments by the above-mentioned banks. Accordingly, decided the temporary suspension of trading of all derivatives products including stock borrowing and lending products with underlying including the shares of NATIONAL BANK OF GREECE S.A. and ALPHA BANK S.A., the Exchange Traded Funds ALPHA ETF FTSE ATHEX 20, NBGAM ETF ΓΔ Χ.Α. and NBGAM ETF GREECE & TURKEY 30 .

21. 02. 2011

ATHENS EXCHANGE S.A.: Lift the suspension of trading of the shares of the banks NATIONAL BANK OF GREECE S.A. and ALPHA BANK S.A. - The Athens Exchange, following request from the Hellenic Capital Market Commission, and after the announcement of the banks involved, decided to lift the suspension of trading of the shares of the banks "NATIONAL BANK OF GREECE S.A." and "ALPHA BANK S.A.", as well as all derivatives products including stock borrowing and lending products whose underlying include the shares of NATIONAL BANK OF GREECE S.A. and ALPHA BANK S.A., as well as the Exchange Traded Funds ALPHA ETF FTSE ATHEX 20, NBGAM ETF ΓΔ Χ.Α. and NBGAM ETF GREECE & TURKEY 30, as of today, February 21, 2011, given that adequate information was disclosed concerning the merger offer of "NATIONAL BANK OF GREECE S.A." to "ALPHA BANK S.A.". The relevant announcements are available at the web site of the Athens Exchange http://www.athex.gr.

Listed Companies Anouncements

01. 02. 2011

ELLAKTOR S.A.

ELLAKTOR would like to inform investors that ADCC Joint Venture, which is led by AKTOR (40% share), was awarded the project: GSE Maintenance Facility, Motor Transport Workshop, Facilities Maintenance Facility Building and Facilities Maintenance Facility Workshop at the New Doha International Airport. The contractual amount for the above project is QAR 337,290,603 (68 ml Euro). The project construction period is 13 months.

02. 02. 2011

EMPORIKI BANK OF GREECE S.A.

Emporiki Bank Group successfully completed, on February 1st, 2011, a bond loan securitization totalling €1,166 million, in accordance with the provisions of the law 3156/2003. The notes were issued through "Lemnos PLC" a special purpose vehicle, incorporated in the UK. CACIB and Deutsche Bank have been appointed as Arrangers of the issue.

03. 02. 2011

EFG EUROBANK ERGASIAS S.A.

EFG Eurobank Ergasias SA ("Eurobank EFG") announces that it has agreed to form a partnership with Raiffeisen Bank International AG ("RBI") in relation to their Polish operations. The terms of the transaction envisage RBI acquiring 70% of Polbank EFG for an upfront cash consideration of €490 million, following the incorporation of Eurobank EFG's branch business as a separate bank with a full Polish banking license. Subsequently, RBI and Eurobank EFG shall bring together their Polish banking businesses with RBI controlling 87% of the combined group and Eurobank EFG retaining a 13% stake. The transaction is expected to close most likely in Q4 2011 following the completion of the incorporation of Polbank EFG and subsequent customary regulatory change of control approvals. The operations of Eurobank EFG and RBI in Poland are highly complementary. Both organisations are well-known and respected, with leading customer-centric brands promising a strong partnership. RBI has been present in Poland since 1991 and is now the 5th largest corporate bank with over 240,000 total customers. Eurobank EFG launched greenfield operations in Poland in 2006 and has already become the 8th largest retail bank with in excess of 800,000 retail customers, creating substantial shareholder value in a relatively short time-period since inception. The combination of the two banks will create the 4th largest Polish bank in terms of customer loans with more than 400 branches and a full product offering for over a million retail and corporate customers. The structure of the transaction foresees that

at first, RBI will acquire a 70 per cent stake in Polbank EFG for €490 million cash consideration. Eurobank EFG and RBI will transfer their respective shareholdings in Polbank EFG (Eurobank EFG 30% and RBI 70%) to Raiffeisen Bank Polska S.A. (RBPL) in exchange for new shares in RBPL. As a result, Eurobank EFG will become a 13% shareholder in RBPL alongside RBI. The operational merger of RBPL and Polbank EFG will follow the transaction. Pricing of the transaction is based on a guaranteed minimum equity of €400 million for Polbank EFG and €750 million for RBPL. Also, as part of the transaction arrangement, the parties have agreed a shareholder agreement which includes the granting of a put option to Eurobank EFG to dispose of its stake in the combined entity to RBI at any time at a valuation based on business performance, but no less than €175 million (plus interest) and RBI a respective call-option exercisable from 31 March 2016. Through its retained shareholding, Eurobank EFG will be able to continue to participate in the growth of the Polish banking market, benefiting further from the value creation of forming a leading universal bank in Poland, as well as the substantial synergies to be obtained from bringing together two strong banking franchises. The combined bank intends to continue growing its business in each customer segment in Poland where RBI and Eurobank EFG are currently present and to exploit its enhanced product offering and geographical presence in the country to further develop its banking business. Eurobank EFG 's CEO, Mr. Nicholas Nanopoulos, commented: "We are pleased to have found a very good partner for our Polish operations. We continue to believe that there is tremendous potential for further growth in the Polish market and that the combined operations will be ideally placed to benefit from it. We look forward to working with RBI to create one of the leading Polish universal banks." Eurobank EFG Group is a European banking organization with total assets of €86.5bn (9M10). The Group employs more than 22,500 people and offers its products and services both through its network of 1,600 branches and points of sale, and through alternative distribution channels. Eurobank EFG Group has an established presence in Greece, Bulgaria, Serbia, Romania, Turkey, Poland, Ukraine, United Kingdom, Luxembourg, and Cyprus. It is a member of the EFG Group, an international banking group with presence across 40 countries. More information about Eurobank EFG can be found at www.eurobank.gr. Contact: Investor Relations +30 210 3337688 - Investor_relations@eurobank.gr - Eurobank EFG was advised by Goldman Sachs International and Rothschild.

07. 02. 2011

EFG EUROBANK ERGASIAS S.A.

EFG Eurobank Ergasias S.A. ("Eurobank EFG") announces that, earlier today, received a letter from EFG Consolidated Holdings S.A. ("EFGCH"), a shareholder possessing 43.6% of the ordinary shares, stating its intention to propose to the adjourned A' Repeat Extraordinary General Meeting of 8 February 2011 - called to approve the merger of Eurobank EFG with DIAS Portfolio Investments S.A. ("DIAS") by absorption of the latter by the former - the change of the share exchange ratio from 6.2 existing DIAS shares for 1 new Eurobank EFG share to 5.3 existing DIAS shares for 1 new Eurobank EFG share. The change is proposed for the following reasons: In the period from the initial announcement of the share exchange ratio (on 22/10/2010) to date, the market conditions have changed. There are new facts that have emerged after the approval of the share exchange ratio by the Board of Directors of both companies, which could have not been anticipated in their respective reports. Meanwhile, the market price of Eurobank EFG's share has fluctuated significantly following the course of Greek banks' shares. Today's closing price of Eurobank EFG's share was €4.65, down by 9% from its share price just before the announcement of the merger (€5.12 on 21/10/2010). Moreover, DIAS's internal value

during this period has increased by 1%. To be noted that the change in the market value of DIAS, following the initial announcement of the merger, cannot be taken into account as it was influenced by the announcement itself, and the share price of DIAS was tied to that of Eurobank EFG, based on the announced share exchange ratio. The proposed share exchange ratio has been formed taking into consideration the shareholders' interests of both companies, so as for the merger to be completed.

11. 02. 2011

PROTON BANK S.A.

Proton Bank S.A. hereby announces that by virtue of its Board of Directors decision dated 26.1.2011, proceeded with the issue of subordinated notes ('Notes') totalling 60,000,000.00 Euros, which were distributed by way of private placement. The Notes are of ten year maturity with Issue Date 8.2.2011. The Bank, as issuer, has a right to early redemption on the completion of five years from the Issue Date, with the prior written approval of the Bank of Greece. The issue of the Notes will further enhance the capital adequacy ratio of Proton Bank whereas the Notes constitute Lower Tier II capital. This Announcement constitutes regulatory information as per Laws 3340/2005 and 3556/2007.

14. 02. 2011

DIAGNOSTIC & THERAPEUTIC CENTER OF ATHENS HYGEIA S.A.

HYGEIA Group disinvests from Turkey - Positive impact on the liquidity and operating profitability of the Group in 2011. The Board of Directors of the Diagnostic and Therapeutic Centre of Athens HYGEIA S.A. ("Hygeia" or the "Group") announces the sale of 50% of the shares of Genesis Holding SA ("Genesis"), the company which owns the four hospitals of Safak Group in Turkey. The transaction was agreed with the Ozturk family, which owns the remaining 50% of the shares of Genesis, for a consideration of US$22m. Following completion of the transaction, HYGEIA will be also released from loan guarantees of €15m which were provided for the loans of Genesis and its subsidiaries while at the same time, the consolidated net debt position of HYGEIA will be reduced accordingly. Moreover, the transaction is expected to affect positively the operating profitability of HYGEIA Group given that in 2010 the investment in Safak Group contributed approximately €7m of losses to the Group results' these losses were expected to be higher in 2011. The investment in Genesis had taken place in December 2008 with the acquisition of a 50% stake in the company which owned four hospitals in Istanbul. As was subsequently announced, in October 2010 HYGEIA and the Ozturk family had agreed for the separation of the business, according to which HYGEIA would retain 100% of three hospitals and the Ozturk family would retain 100% of the fourth. However, during the implementation of the agreement, a number of legal, regulatory and other problems arose which jeopardized the quality of assurances obtained by Hygeia and prevented the successful completion of the transaction. As a result, the parties agreed this new transaction, whereby HYGEIA sells its entire stake in Genesis to the Ozturk family. Completion of the transaction is subject to the approval of the Turkish Competition Board as well as the successful resolution of procedural and financial issues related to the change of ownership and management of Genesis. Once these negotiations are completed, Hygeia will notify of the exact

financial impact of the transaction on its financial statements. Commenting on the disinvestment of HYGEIA from Turkey, the CEO of the Group Ms. Rita Souvatzoglou made the following statement: "The restructuring of the investment portfolio of HYGEIA reflects its strategy to focus on the operation of hospitals in which the Group maintains absolute majority and management control in order to ensure a high standard of quality of the healthcare services provided. Independent of the country of operation, all Group hospitals need to comply with the highest operational and quality standards according to international best practices. The funds and liquidity released from the transaction will be deployed in strengthening the position of the remaining Group hospitals as well as for the pursuit of investment opportunities either in Greece or in the South Eastern European region, where we will preferably follow the strategy of greenfield expansion as this was implemented in Albania".

15. 02. 2011

MOTODYNAMICS S.A.

MOTODYNAMICS S.A. announces to the investment public that on 15/2/2011 signed with Porsche AG, a Memorandum of Cooperation, according to which it overtakes the exclusive representation and distribution of the Porsche cars in Greece. The final contract is to be signed within two months time, when the construction of the facilities where this new activity is going to be accommodated will be completed. The Chief Executive Officer Mr. Sotiris Hatzikos stated: "I am deeply satisfied with the overtaking of this new business activity. I would like to emphasise that, as with all our other activities, we will be totally focused on the satisfaction of our customers as well as the further development of the specific brand in Greece. Our company, after the reinforcement of its capital structure, along with its effective structural reorganisation, returns to its growth course".

18. 02. 2011

ALPHA BANK S.A.

In reply to a letter by the Hellenic Capital Market Commission dated 18 February 2011, Alpha Bank announces that, on 18 January 2011, received an unsolicited written proposal from the National Bank of Greece S.A. ("NBG") for the merger of the two banks by way of absorption of Alpha Bank by NBG. In particular, the proposal mentioned, inter alia, that: (A) The merger will take place on the basis of a share exchange ratio of 8 NBG common shares for 11 Alpha Bank common shares, and (B) The claimed benefits from the combination of the two banks will arise in terms of cost reductions and potential revenue enhancements. Upon receipt of the proposal, Alpha Bank duly entered into a confidentiality agreement with NBG, the terms whereof provided for 18 February 2011 to be the expiration date for the consummation of the negotiations, and initiated exploratory discussions with NBG assisted by its financial advisors and legal counsels. Further to the above, the Board of Directors of Alpha Bank convened on 18 February 2011 and, following due consideration of the terms of the proposal, unanimously resolved to reject it, taking into account the uncertainties of the current environment, and the terms of the proposal itself, which were not deemed beneficial to the Alpha Bank shareholders.

24. 02. 2011

ALUMIL ALUMINIUM INDUSTRY S.A.

ALUMIL administration of, according to the Board of Directors decision on 23/2/2011 announces that it would merge its (100% owned) subsidiaries INTERNO SA, ALOUKOM SA and ALUMIL SOLAR SA, by acquisition, in accordance to Article 78 in conjunction with Law No. 69-77 of 2190/20, in its effort to reduce operating costs and improve the company's management structure. The completion of the merger is subject to receipt of all necessary corporate decisions (a draft merger agreement, decisions by corporate bodies) from all participating companies, compliance with legal formalities and receipt of the necessary approvals.

28. 02. 2011

INTRACOM S.A. HOLDINGS

Contract awards are continuing from Northrop Grumman (NYSE: NOC) to INTRACOM Defense Electronics for manufacturing of electronic modules of the AN/APG-68(V)9 radar for the F-16 aircraft to meet needs of the global market. The new award to INTRACOM Defense Electronics refers to a $2.2 million and duration until September 2012. In the same agreement the expansion of the cooperation is foreseen until the end of 2012 with further expansion of the project to $5.3 million, proving that the Hellenic company based on the high technology and the perfectly trained personnel has become a competitive and reliable partner for industry-leaders in the field of defense.

ATHENS
EXCHANGE S.A.

110 Athinon Ave.
GR 104 42 Athens
✆ (+30)210-33 66 800
✉ (+30)210-33 66 101
www.helex.gr